

CONSEIL DÉPARTEMENTAL DE LOIR-ET-CHER

Recueil des actes administratifs du département

n° 5 - Mai 2022



SOMMAIRE DÉTAILLÉ

DÉLIBÉRATIONS DE LA COMMISSION PERMANENTE DU CONSEIL DÉPARTEMENTAL DU 9 MAI 2022

1	Régime indemnitaire des agents tenant compte des fonctions, des sujétions, de l'expertise et de l'engagement professionnel – RIFSEEP	3
2	Mesure d'aide financière pour les personnes en emploi saisonnier du secteur agricole et du secteur viticole	13
29	Construction de deux logements à Saint-Dyé-sur-Loire - Garantie du département pour un emprunt contracté par la société anonyme régionale d'HLM Loir-et-Cher Logement auprès de la Caisse des dépôts et consignations	18
30	Construction de six logements à Saint-Dyé-sur-Loire - Garantie du département pour un emprunt contracté par la société anonyme régionale d'HLM Loir-et-Cher Logement auprès de la Caisse des dépôts et consignations	43
31	Construction de six logements "Pension de famille Le Lubidet" à Vendôme - Garantie du département pour un emprunt contracté par l'association Solidarité Habitat Centre Val de Loire "SOLIHA" auprès de la Caisse des dépôts et consignations	68
32	Garantie du département pour un prêt destiné à l'acquisition et réhabilitation de l'école Francis Bretheau pour y installer les services médico-sociaux de l'association accompagnement lieux de vie entraide (ALVE) – Vendôme	94
33	Acquisition en VEFA (vente en état futur d'achèvement) de cinq logements à Veuzain-sur-Loire - Garantie du département pour un emprunt contracté par la société 3F Centre Val de Loire auprès de la Caisse des dépôts et consignations	110
34	Acquisition-amélioration d'un logement situé 47 rue de Bas Rivière à Blois - Garantie du département pour un emprunt contracté par l'association Solidarité Habitat Centre Val de Loire "SOLIHA" auprès de la Caisse des dépôts et consignations	137

- 35 Acquisition en VEFA (vente en état futur d'achèvement) de 11 logements à Veuzain-sur-Loire - Garantie du département pour un emprunt contracté par la société 3F Centre Val de Loire auprès de la Caisse des dépôts et consignations 161

ARRÊTÉS DE MONSIEUR LE PRÉSIDENT DU CONSEIL DÉPARTEMENTAL

RD n° 766 du PR 9+370 au PR 9+720 du PR 7+740 au PR 7+780, RD n° 155 du PR 0+078 au PR 0+088 et RD n° 135 du PR 8+890 au PR 9+910 du PR 10+700 au PR 10+800, du PR 11+475 à 11+700 Hors et en agglomération – Commune de Valencisse – Manifestation sportive – Alternat manuel par piquets K 10 189

RD n° 976 – Bret 3 – PR 0+000 au PR 0+307 – Hors agglomération, RD n° 976 – Bret 4 – PR 0+000 au PR 0+469, RD n° 764 du PR 22+1297 au PR 23+396 – Hors agglomération - Commune de Faverolles-sur-Cher – Travaux de terrassement pour la création d'une liaison piétonne du camping à « Montparnasse » jusqu'au stade de Faverolles au lieu-dit « Le Bout du Pont » - Réglementation de la circulation avec déviation et avec neutralisation des bretelles de décélération n° 3 et n° 4 194

RD n° 764 du PR 22+1297 au PR 23+396 – Hors agglomération – Commune de Faverolles-sur-Cher – Travaux de terrassement pour la création d'une liaison piétonne du camping à « Montparnasse » jusqu'au stade de Faverolles au lieu-dit « Le Bout du Pont » - Réglementation de la circulation avec déviation – Alternat par piquets K 10 201

RD n° 764 du PR 22+1297 au PR 23+396 – Hors agglomération – Commune de Faverolles-sur-Cher – Travaux de mise en œuvre de l'enrobé sur le trottoir de la piste piétonne pour la phase 4 du camping jusqu'au stade – Alternat manuel par piquets K 10 209

RD n° 956 du PR 25+620 au PR 25+770 – Hors agglomération – Commune de Sassay – Travaux sur la plateforme du Puits CS 48 route de Selles – Alternat par feux ou piquets K 10 215

RD n° 102 du PR 16+15 au PR 17+160 – Hors agglomération – Commune de Tour-en-Sologne – Travaux départementaux d'entretien et d'exploitation réalisation d'enduits superficiels – Réglementation de la circulation avec déviation 223

RD n° 112 du PR 25+300 au PR 28+415 du PR 28+860 au PR 30+445 – Hors agglomération – Communes de La Chapelle-Saint-Martin-en-Plaine et Maves – Travaux départementaux d'entretien et d'exploitation réalisation d'enduits superficiels – Réglementation de la circulation avec déviation 228

RD n° 765 du PR 12+080 au PR 12+270 – Hors agglomération – Communes de Cheverny et Cour-Cheverny – Travaux de remplacement d'un poteau – Alternat par feux ou piquets K 10	233
RD n° 956 du PR 2+0 au PR 2+505 - Hors agglomération, RD 174A du PR 0+0 au PR 0+310 - Hors et en agglomération - Communes de Blois, La Chaussée-Saint-Victor et Vineuil - Travaux d'élitage de haie - Réglementation de la circulation avec neutralisation de la voie lente	238
RD n° 32 du PR 7+356 au PR 7+516 - Hors agglomération - Communes de Saint-Lubin-en-Vergonnois et Saint-Sulpice-de-Pommeray - Travaux de dépose d'un poteau béton - Alternat par feux ou piquets K 10	244
RD n° 925 du PR 22+800 au PR 27+950 - Hors agglomération - Communes de La Ferté-Saint-Cyr et Saint-Laurent-Nouan - Travaux de pose de fourreaux et de chambres pour le déploiement de la fibre optique - Alternat par feux ou piquets K 10 - Prorogation de l'arrêté DC229911AT	249
RD n° 952 du PR 30+665 au PR 30+715 - Hors agglomération - Commune de Blois - Travaux de remplacement de cadre et tampon - Alternat par feux ou piquets K 10	254
RD n° 2152 du PR 2+800 au PR 5+600 - Hors agglomération - Communes de Avaray, Courbouzon et Mer - Travaux départementaux d'entretien et d'exploitation - Réfection de la couche de roulement par mise en oeuvre d'enrobés chauds - Alternat par feux ou piquets K 10	259
RD n° 956 du PR 5+602 au PR 10+057 - Hors agglomération - Communes de Cellettes, Mont-Près-Chambord et Saint-Gervais-la-Forêt - Travaux de remplacement de balises J11 accidentées - Réglementation de la circulation avec déviation	265
RD n° 925 du PR 41+400 au PR 45+200 - Hors agglomération - Communes de La Marolles-en-Sologne et Neung-sur-Beuvron - Travaux de pose de fourreaux et de chambres pour le déploiement de la fibre optique - Alternat par feux ou piquets K 10	270
RD n° 951 du PR 30+000 au PR 30+740 et du PR 32+255 au PR 32+545 - Hors agglomération - Commune de Blois - Transhumance de moutons - Réglementation de la circulation sans empiètement sur la chaussée	275
RD n° 176 du PR 15+935 au PR 16+280 - Hors agglomération - Commune de Chissay-en-Touraine - Travaux de terrassement pour la pose d'une canalisation en fonte Ø150 mm pour l'adduction d'eau potable route de Vierzon à Tours - Alternat par feux ou piquets K 10	281

RD n° 119 du PR 0+130 au PR 6+400 - Hors agglomération - Commune de Fontaines-en-Sologne - Travaux départementaux d'entretien et d'exploitation - Reprise de la couche de roulement aux enrobés - Réglementation de la circulation avec déviation	286
RD n° 952 du PR 29+600 au PR 29+990 - Hors agglomération - Commune de Blois - Travaux de remplacement d'un mât accident - Alternat par feux ou piquets K 10	290
RD n° 956 du PR 22+590 au PR 24+530 - Hors agglomération - Communes du Controis-en-Sologne et Sassay - Travaux de terrassement pour la pose de conduites multiples FFTH et de chambres souterraines, situés route de Selles - Alternat par feux ou piquets K 10	295
RD n° 176 du PR 15+935 au PR 16+280 - Hors agglomération - Commune de Chissay-en-Touraine - Travaux de terrassement pour la pose d'une canalisation en fonte Ø150 mm pour l'adduction d'eau potable route de Vierzon à Tours - Alternat par feux ou piquets K 10	299
RD n° 952 du PR 36+250 au PR 38+345 du PR 42+000 au PR 42+882 - Hors agglomération - Communes de Valloire-sur-Cisse et Veuzain-sur-Loire - Travaux de suppression de poteaux ORANGE - Alternat par feux ou piquets K 10	303
RD n° 956 du PR 1+845 au PR 3+105 - Hors agglomération - Communes de Blois, La Chaussée-Saint-Victor et Vineuil - Travaux sur pont Charles de Gaulle - Réglementation de la circulation avec neutralisation de la voie rapide et basculement de chaussée	308
RD n° 357A du PR 0+0 au PR 1+500 et RD n° 19 du PR 7+800 au PR 9+0 - Commune de Morée - Manifestation culturelle Comice Agricole - Limitation de vitesse temporaire	314
RD n° 957 du PR 32+150 au PR 32+800 - Hors agglomération - Commune de Naveil - Travaux inspection ouvrage SNCF - Alternat par feux ou piquets K 10	319
RD n° 357 du PR 49+350 au PR 50+730 - Hors agglomération - Commune de Epuisay - Travaux : pose réseau fibre optique - Alternat par feux ou piquets K 10	325
RD n° 357 du PR 47+205 au PR 47+210 - Hors agglomération - Commune de Epuisay - Travaux : pose réseau fibre optique - Alternat par feux ou piquets K 10	331
RD n° 357 du PR 55+600 au PR 55+800 - Hors agglomération - Commune de Sargé-sur-Braye - Travaux Renforcement de l'ouvrage d'art sur la Braye - Alternat par feux ou piquets K 10 et circulation interdite à tout véhicule de plus de 2,75 mètres de large	337

RD n° 357 du PR 40+500 au PR 40+740 du PR 44+600 au PR 44+900 - Hors agglomération - Communes de Azé et Danzé - Travaux création d'un nouveau réseau pour le déploiement de la fibre optique suivant la PV n° DN227630PV - Alternat par feux ou piquets K 10	372
RD n° 957 du PR 40+420 au PR 40+445 - Hors agglomération - Commune de Azé - Travaux création réseau fibre suivant la PV n°216891 - Réglementation de la circulation sans empiètement sur la chaussée (accotement large)	378
RD n° 147A du PR 0+000 au PR 0+210, RD n° 123 du PR 22+000 au PR 23+100, RD n° 75 du PR 13+000 au PR 15+000 et RD n° 147 du PR 8+000 au PR 11+000 - Hors agglomération - Commune de Selles-Saint-Denis - Stationnement interdit	383
RD n° 2020 du PR 9+720 au PR 14+50 - Hors agglomération - Commune de Nouan-le-Fuzelier - Travaux départementaux d'entretien et d'exploitation - Réfection de la couche de roulement GRV 2022 - Alternat par feux ou piquets K 10	388
Prorogation de l'arrêté n° DS228875AT RD n° 976 du PR 18+400 au PR 18+950 - Hors agglomération - Commune de Gièvres - Travaux de pose de cloture - Alternat par feux ou piquets K 10	393
RD n° 922 du PR 42+450 au PR 42+500 - Hors agglomération - Commune de Romorantin-Lanthenay - Travaux de bouclage fibre optique - Alternat manuel par piquets K 10	398
RD n° 956 du PR 35+550 au PR 36+150 - Hors agglomération - Communes de Billy et Châtillon-sur-Cher - Travaux de sécurisation de BT - Alternat par feux ou piquets K 10	403
RD n° 2020 du PR 10+000 au PR 10+200 - Hors agglomération - Commune de Nouan-le-Fuzelier - Travaux de raccordement EU et d'entrée en enrobé - Alternat par feux ou piquets K 10	408
RD n° 2020 du PR 10+100 au PR 10+150 - Hors agglomération - Commune de Nouan-le-Fuzelier - Travaux de raccordement AEP - Réglementation de la circulation sans empiètement sur la chaussée	413
RD n° 2020 du PR 9+720 au PR 14+050 - Hors agglomération - Commune de Nouan-le-Fuzelier - Travaux départementaux d'entretien et d'exploitation - Réfection de la couche de roulement GRV 2022 - Alternat par feux ou piquets K 10	418

RD n° 976 du PR 13+239 au PR 13+670, RD n° 922 du PR 47+280 au PR 47+830 et RD n° 54 du PR 12+100 au PR 12+560 - Hors agglomération - Commune de Villefranche-sur-cher - Travaux de fauchage des accotements - Réglementation de la circulation avec fort empiètement sur la chaussée	423
RD n° 956 du PR 37+600 au PR 37+750 - Hors agglomération - Commune de Billy - Travaux de terrassement sous accotement pour pose de coffret électrique - Alternat par feux ou piquets K 10	428
Prorogation de l'arrêté n° DS228598AT RD n° 724 du PR 17+900 au PR 18+900 - Hors agglomération - Commune de Salbris - Travaux - Traitement des bétons des piles du pont - Vérinage du tablier du pont - Réfection de l'étanchéité de l'ouvrage - Réfection des joints de chaussée - Réfection des enrobés de l'ouvrage - Réglementation de la circulation avec déviation de jour comme de nuit, ainsi que les week-ends	433
RD n° 956 du PR 33+340 au PR 33+640 - Hors agglomération - Communes de Billy et Châtillon-sur-Cher - Travaux départementaux d'entretien et d'exploitation de pontage de fissures - Alternat manuel par piquets K 10	445
RD n° 976 du PR 46+290 au PR 46+490 du PR 41+870 au PR 42+70 - Hors agglomération - Communes de Noyers-sur-Cher et Saint-Romain-sur-Cher - Travaux départementaux d'entretien et d'exploitation de pontage de fissures - Alternat manuel par piquets K 10	451
RD n° 2020 du PR 16+555 au PR 23+800 - Hors agglomération - Communes de Nouan-le-Fuzelier et Salbris - Travaux de tirage de fibre optique - Réglementation de la circulation avec léger empiètement sur la chaussée	457
RD n° 956 du PR 31+101 au PR 31+401 - Hors agglomération - Commune de Chémery - Travaux départementaux d'entretien et d'exploitation abattage et de dessouchage de platanes - Alternat par feux ou piquets K 10	462
ARS - Avis de classement rendu par la commission de selection d'appel à projet réunie le 19 mai 2022 à Blois	467
Arrêté de delegation de signature – Cyrille Bonvillain et les directeurs généraux adjoints	469
Arrêté de delegation de signature – Valérie Verchère	471

Arrêté de delegation de signature – Cécile Bayle 473

Arrêté de delegation de signature – Catherine Bienvenu 475

COMMISSION PERMANENTE

DÉPARTEMENT DE LOIR-ET-CHER



COMMISSION PERMANENTE
Réunion du 09 mai 2022

Délibération

Date d'envoi au contrôle de légalité : 09 mai 2022

Identifiant de l'acte : 041-224100016-20220509-DL145902H2-DE

Date d'affichage : 10 mai 2022

Date de notification :

DOSSIER N°1 - REGIME INDEMNITAIRE DES AGENTS TENANT COMPTE DES FONCTIONS, DES SUJETIONS, DE L'EXPERTISE ET DE L'ENGAGEMENT PROFESSIONNEL - RIFSEEP

Vu le code général des collectivités territoriales,

Vu le code général de la fonction publique, notamment ses articles L.714-4 et suivants,

Vu le décret n° 88-145 du 15 février 1988 pris pour l'application de l'article 136 de la loi du 26 janvier 1984 modifiée portant dispositions statutaires relatives à la fonction publique territoriale et relatif aux agents contractuels de la fonction publique territoriale,

Vu le décret n° 91-875 du 6 septembre 1991 pris pour l'application du premier alinéa de l'article 88 de la loi du 26 janvier 1984 portant dispositions statutaires relatives à la fonction publique territoriale,

Vu le décret n° 2010-997 du 26 août 2010 relatif au régime de maintien des primes et indemnités des agents publics de l'Etat et des magistrats de l'ordre judiciaire dans certaines situations de congés,

Vu le décret n° 2014-513 en date du 20 mai 2014 instituant le régime indemnitaire tenant compte des fonctions, des sujétions, de l'expertise et de l'engagement professionnel,

Vu le décret n° 2014-1526 du 16 décembre 2014 relatif à l'appréciation de la valeur professionnelle des fonctionnaires territoriaux,

Vu les délibérations de la commission permanente n° 26 du 4 novembre 2011, n° 37 du 6 décembre 2013 et n° 23 du 13 mai 2016,

Vu l'avis du comité technique du 18 mars 2022,

Vu les crédits disponibles au budget départemental,

Vu la délibération n° 4 du conseil départemental du 1^{er} juillet 2021 fixant les conditions d'exercice des compétences du conseil départemental et de la commission permanente,

Considérant que conformément à l'article L.714-4 du code général de la fonction publique, les organes délibérants des collectivités territoriales et de leurs établissements publics fixent les régimes indemnitaires de leurs agents, dans la limite de ceux dont bénéficient les différents services de l'Etat,

Considérant que le conseil départemental de Loir-et-Cher souhaite instaurer le régime indemnitaire tenant compte des fonctions, des sujétions, de l'expertise et de l'engagement professionnel au bénéfice de ses agents,

Considérant que le nouveau régime indemnitaire se compose :

- document publié le 10 juin 2022 au Recueil des Actes Administratifs n° 5
- d'une part obligatoire et fixe : l'indemnité de fonctions, de sujétions et d'expertise (IFSE) liée aux métier et fonctions exercés par l'agent,
 - d'une part variable et facultative : le complément indemnitaire annuel (CIA) lié à l'engagement professionnel et à la manière de servir de l'agent, non automatiquement reconductible d'une année sur l'autre,
- Considérant qu'il convient de définir le cadre général et le contenu de ce régime indemnitaire,

Vu le rapport de monsieur le président du conseil départemental,

DÉLIBÈRE

ARTICLE 1 : À compter du 1^{er} juillet 2022, il est mis en place le régime indemnitaire tenant compte des fonctions, des sujétions, de l'expertise et de l'engagement professionnel (RIFSEEP)

Le RIFSEEP est composé de deux parts :

- L'indemnité de fonctions, de sujétions et d'expertise (IFSE), attribuée en fonction du métier exercé et du grade/ou équivalence de grade de l'agent contractuel,
- Le complément indemnitaire annuel (CIA) selon les modalités d'attribution définies dans la présente délibération.

ARTICLE 2 : Dispositions générales

1 - Le régime indemnitaire est attribué individuellement par le président du conseil départemental de Loir-et-Cher sur la base de la présente délibération, dans le respect des minima et dans les limites des maxima autorisés par la réglementation.

2 - Il est décidé de maintenir, à titre individuel, le montant indemnitaire dont bénéficie un fonctionnaire territorial ou agent contractuel de droit public en application des dispositions réglementaires antérieures si ce montant est diminué et à l'exception de tout versement à caractère exceptionnel. Cette disposition, en application de l'article L.714-8 du CGFP, ne concerne que la part IFSE.

3 - Le régime indemnitaire mis en place par la présente délibération est exclusif de toute autre prime ou indemnité liée aux fonctions et à la manière de servir de l'agent.

Il est en revanche cumulable avec, notamment :

- les indemnités compensant le travail de nuit, le dimanche ou les jours fériés,
- les indemnités liées à des sujétions particulières (astreintes, indemnités horaires pour travaux supplémentaires...),
- l'indemnisation des frais de mission (frais de déplacement, ...),
- les dispositifs compensant les pertes de pouvoir d'achat (GIPA – garantie individuelle du pouvoir d'achat, indemnité différentielle, ...).

La nouvelle bonification indiciaire (NBI) est cumulable avec l'IFSE car ce n'est ni une indemnité ni une prime.

ARTICLE 3 : L'Indemnité de fonctions, de sujétions et d'expertise (IFSE)

Il est instauré au profit des cadres d'emplois visés dans la présente délibération une indemnité de fonctions, de sujétions et d'expertise (IFSE). L'IFSE est une indemnité liée au métier de l'agent et à son grade.

Elle repose sur la notion de groupe fonctionnel défini selon les critères suivants :

- critères d'encadrement, de coordination, de pilotage et de conception,
- critères de technicité, d'expertise, expérience ou qualification,
- critères de sujétions particulières, de degré d'exposition du poste au regard de l'environnement professionnel.

Son attribution fera l'objet d'un arrêté individuel notifié à l'agent dans la limite des plafonds réglementaires visés en annexe.

Bénéficiaires - L'IFSE est attribuée :

- aux titulaires, stagiaires à temps complet, à temps non complet et à temps partiel, sur poste permanent dès lors qu'ils exercent leurs métiers dans l'un des cadres d'emplois concernés,
- aux agents contractuels de droit public occupant un emploi permanent en CDI ou CDD, en vertu des articles L.332-14, L.332-8, L.352-4, et L.343-1 du code général de la fonction publique, à temps complet, à temps non complet ou à temps partiel, sur poste permanent dès lors qu'ils exercent leurs métiers dans l'un des cadres d'emplois concernés,
- aux agents contractuels de droit public, recrutés sur un emploi permanent pour assurer le remplacement d'agents territoriaux et bénéficiant d'un contrat sur la base de l'article L.332-13 du code général de la fonction publique,
- aux agents contractuels de droit public, recrutés sur emploi non permanent lié à un accroissement temporaire d'activité sur la base de l'article L.332-23-1° du code général de la fonction publique, ou sur la base de l'article L.332-24 du même code.

Sont exclus les agents recrutés sur des contrats de droit privé.

Conditions de versement :

- L'IFSE est versée mensuellement, par 1/12^{ème}, proratisée en fonction de la date de départ ou d'arrivée en cours de mois,
- Le montant de l'IFSE est proratisé en fonction de la quotité de travail de l'agent, conformément aux dispositions réglementaires applicables.

Conditions de réexamen :

Conformément aux dispositions de l'article 3 du décret n° 2014-513, le montant de l'IFSE fera l'objet d'un réexamen en cas de changement de fonctions, au moins tous les 4 ans en l'absence de changement de fonctions, et en cas de changement de grade à la suite d'un avancement. Le changement de métier ou de fonction sera éclairé, le montant d'IFSE correspondant étant connu. Le délai de 4 ans pour un réexamen pourra entraîner une revalorisation mais ce ne sera pas automatique. Enfin, l'évolution de carrière a été prise en compte dans le dispositif.

Modalités de maintien, d'abattement ou de suppression de l'IFSE :

Le versement de l'IFSE est maintenu pendant :

- Les périodes de congés annuels et autorisations spéciales d'absences, congés de maternité ou de paternité, états pathologiques, congés d'adoption, accident de service et maladie professionnelle.

Concernant les congés de maladie :

- Congé de maladie ordinaire : abattement de 1/720^{ème} par jour d'absence
- Congé de longue maladie, de longue durée et de grave maladie : abattement de 1/720^{ème} pendant 90 jours puis abattement de 1/360^{ème} à partir du 91^{ème} jour

Autres absences :

- Grève et absence de service fait : abattement total
- Suspension : abattement total
- Congé de formation : abattement total

Conditions d'attribution :

Bénéficieront de l'IFSE les agents relevant des cadres d'emplois et métiers mentionnés dans l'annexe à la présente délibération. Les montants maxima (plafonds annuels) mentionnés dans cette annexe évoluent selon les mêmes conditions que les montants applicables aux fonctionnaires de l'Etat.

Une part d'IFSE complémentaire et exceptionnelle est susceptible d'être attribuée sur proposition du directeur général adjoint et après arbitrage de la DRH :

- Lors du recrutement ou afin de valoriser certains profils,
- Dans les situations suivantes :
 - intérim ascendant : un agent assume les fonctions managériales supérieures en lieu et place du titulaire absent (hors congés),
 - charge exceptionnelle de travail : absentéisme à pallier, charge d'activité indépendante de l'organisation ; si l'équipe est impactée, l'IFSE complémentaire se partage entre les agents concernés,
 - pour les agents titulaires dans le dernier échelon de leur grade terminal depuis au moins 4 ans et âgés d'au moins 55 ans.
- Variabilité du montant d'IFSE : jusqu'à + 30 % pour un agent de catégorie C, jusqu'à + 25 % pour un agent de catégorie B et jusqu'à + 20 % pour un agent de catégorie A.

Mobilités :

- Mobilités choisies : IFSE du nouveau métier ; pas de maintien de l'ancienne IFSE.
- Mobilités subies : maintien de l'IFSE antérieure si elle est plus avantageuse, dans la limite d'une durée de 5 ans à compter de la mobilité ; attribution de l'IFSE du nouveau métier si plus avantageuse.

ARTICLE 4 : Le complément indemnitaire annuel (CIA)

Cadre général :

Il est instauré au profit des agents du département de Loir-et-Cher un complément indemnitaire annuel tenant compte de l'engagement professionnel et de la manière de servir de l'agent.

Le versement du CIA est laissé à l'appréciation de l'autorité territoriale et fera l'objet d'un arrêté individuel notifié à l'agent.

Le CIA fera l'objet d'un versement annuel en juin de l'année n+1, après la campagne annuelle d'entretien professionnel. Ce complément n'est pas obligatoirement reconductible d'une année sur l'autre.

Les bénéficiaires :

Le CIA peut être attribué aux bénéficiaires de l'IFSE.

Modalités d'attribution individuelle :

Le montant individuel attribué au titre du CIA sera librement déterminé par l'autorité territoriale par voie d'arrêté individuel, dans la limite des conditions définies par la présente délibération et des plafonds réglementaires.

Ainsi, les principes retenus sont les suivants :

- Une appréciation issue de l'entretien professionnel et principalement basée sur les items :
 - atteinte des objectifs, performance, manière de servir,
- Une proposition du manager évaluateur,
- Un arbitrage du DGA,
- Un seul versement en juin de l'année n+1 (après la campagne d'évaluation),
- Pas de CIA si l'agent n'a pas été présent sur une année civile complète,
- Pas de CIA si l'agent a quitté la collectivité avant le 1^{er} juin de l'année n+1.
- Si le CIA est attribué, alors un montant plancher est fixé par catégorie :
 - °A : 500 € brut,
 - °B : 350 € brut,
 - °C : 250 € brut,
- Le CIA est soumis au plafond réglementaire dans la limite de l'enveloppe budgétaire qui lui est allouée.

ARTICLE 5 : Le RIFSEEP (IFSE et CIA) est attribué aux agents détachés sur emploi fonctionnel et aux agents contractuels recrutés sur emploi fonctionnel, dans la limite des plafonds réglementaires.

ARTICLE 6 : Les délibérations instaurant le régime indemnitaire antérieurement sont abrogées à compter du 1^{er} juillet 2022.

Adopté.

Annexe à la délibération Régime indemnitaire tenant compte des fonctions, des sujétions de l'engagement professionnel - Plafond IFSE par cadres d'emplois et groupes fonctions

Les plafonds IFSE indiqués, avec ou sans logement de fonction, sont les plafonds réglementaires issus des arrêtés ministériels

Filière administrative

Catégorie A

Administrateur			
Groupe	Emplois	Plafond IFSE (sans logement)	Plafond IFSE (avec logement)
Groupe 1	Directeur général des services, Directeur général adjoint (DGA), Adjoint au DGA, Directeur, Directeur adjoint, Adjoint au directeur	49 980	-
Groupe 2	Autres métiers	46 920	-

Attaché			
Groupe	Emplois	Plafond IFSE (sans logement)	Plafond IFSE (avec logement)
Groupe 1	Directeur général adjoint (DGA), Adjoint au DGA, Directeur, Directeur adjoint, Adjoint au directeur, Chef de service, Responsable de pôle, Adjoint chef de service	36 210	22 310
Groupe 2	Autres métiers	32 130	17 205

Catégorie B

Rédacteur			
Groupe	Emplois	Plafond IFSE (sans logement)	Plafond IFSE (avec logement)
Groupe 1	Chef de service, Responsable de pôle, Adjoint chef de service	17 480	8 030
Groupe 2	Autres métiers	16 015	7 220

Catégorie C

Adjoint administratif			
Groupe	Emplois	Plafond IFSE (sans logement)	Plafond IFSE (avec logement)
Groupe 1	Responsable de pôle, Adjoint chef de service	11 340	7 090
Groupe 2	Autres métiers	10 800	6 750

Filière technique

Catégorie A

Ingénieur en chef			
Groupe	Emplois	Plafond IFSE (sans logement)	Plafond IFSE (avec logement)
Groupe 1	Directeur général des services, Directeur général adjoint (DGA), Adjoint au DGA, Directeur, Directeur adjoint, Adjoint au directeur	57 120	42 840
Groupe 2	Autres métiers	49 980	37 490

Ingénieur			
Groupe	Emplois	Plafond IFSE (sans logement)	Plafond IFSE (avec logement)
Groupe 1	Directeur général adjoint (DGA), Adjoint au DGA, Directeur, Directeur adjoint, Adjoint au directeur, Responsable de division / du parc, Chef de service, Responsable de pôle, Adjoint chef de service, Adjoint au chef de division	46 920	32 850
Groupe 2	Autres métiers	40 290	28 200

Catégorie B

Technicien			
Groupe	Emplois	Plafond IFSE (sans logement)	Plafond IFSE (avec logement)
Groupe 1	Responsable de division / du parc, Chef de service, Responsable de pôle, Adjoint chef de service, Adjoint au chef de division, Chef d'agence	19 660	13 760
Groupe 2	Autres métiers	18 580	13 005

Catégorie C

Agent de maîtrise			
Groupe	Emplois	Plafond IFSE (sans logement)	Plafond IFSE (avec logement)
Groupe 1	Responsable de pôle, Adjoint chef de service, Chef d'agence, Chef de cuisine, Cuisinier conseil, Chef d'équipe d'exploitation, Gestionnaire du domaine public / Assistant chef d'agence, Chef d'équipe maintenance, Chef d'équipe travaux	11 340	7 090
Groupe 2	Autres métiers	10 800	6 750

Adjoint technique			
Groupe	Emplois	Plafond IFSE (sans logement)	Plafond IFSE (avec logement)
Groupe 1	Responsable de pôle, Adjoint chef de service, Chef d'équipe d'exploitation	11 340	7 090
Groupe 2	Autres métiers	10 800	6 750

Adjoint technique des établissements d'enseignement			
Groupe	Emplois	Plafond IFSE (sans logement)	Plafond IFSE (avec logement)
Groupe 1	Chef de cuisine, Cuisinier conseil	11 340	7 090
Groupe 2	Autres métiers	10 800	6 750

Filière culturelle**Catégorie A**

Conservateur du patrimoine			
Groupe	Emplois	Plafond IFSE (sans logement)	Plafond IFSE (avec logement)
Groupe 1	Adjoint au DGA, Directeur, Directeur adjoint, Adjoint au directeur	46 920	25 810
Groupe 2	Autres métiers	40 290	22 160

Conservateur des bibliothèques			
Groupe	Emplois	Plafond IFSE (sans logement)	Plafond IFSE (avec logement)
Groupe 1	Adjoint au DGA, Directeur, Directeur adjoint, Adjoint au directeur	34 000	-
Groupe 2	Autres métiers	31 450	-

Attaché de conservation			
Groupe	Emplois	Plafond IFSE (sans logement)	Plafond IFSE (avec logement)
Groupe 1	Directeur, Directeur adjoint, Adjoint au directeur, Chef de service, Responsable de pôle	29 750	-
Groupe 2	Autres métiers	27 200	-

Bibliothécaire			
Groupe	Emplois	Plafond IFSE (sans logement)	Plafond IFSE (avec logement)
Groupe 1	Directeur, Directeur adjoint, Adjoint au directeur, Chef de service, Responsable de pôle	29 750	-
Groupe 2	Autres métiers	27 200	-

Catégorie B

Assistant de conservation du patrimoine et des bibliothèques			
Groupe	Emplois	Plafond IFSE (sans logement)	Plafond IFSE (avec logement)
Groupe 1	Chef de service, Responsable de pôle, Adjoint chef de service	16 720	-
Groupe 2	Autres métiers	14 960	-

Catégorie C

Adjoint du patrimoine			
Groupe	Emplois	Plafond IFSE (sans logement)	Plafond IFSE (avec logement)
Groupe 1	Responsable de pôle, Adjoint chef de service	11 340	7 090
Groupe 2	Autres métiers	10 800	6 750

Filière médico-sociale

Catégorie A

Médecin			
Groupe	Emplois	Plafond IFSE (sans logement)	Plafond IFSE (avec logement)
Groupe 1	Médecin manager	43 180	-
Groupe 2	Médecin	38 250	-

Infirmier en soins généraux			
Groupe	Emplois	Plafond IFSE (sans logement)	Plafond IFSE (avec logement)
Groupe 1	Adjoint au directeur, Chef de service, Responsable de pôle, Adjoint chef de service	19 480	-
Groupe 2	Autres métiers	15 300	-

Sage-femme			
Groupe	Emplois	Plafond IFSE (sans logement)	Plafond IFSE (avec logement)
Groupe 1	Adjoint au directeur, Chef de service, Responsable de pôle, Adjoint chef de service	25 500	-
Groupe 2	Autres métiers	20 400	-

Puéricultrice			
Groupe	Emplois	Plafond IFSE (sans logement)	Plafond IFSE (avec logement)
Groupe 1	Adjoint au directeur, Chef de service, Responsable de pôle, Adjoint chef de service	19 480	-
Groupe 2	Autres métiers	15 300	-

Psychologue			
Groupe	Emplois	Plafond IFSE (sans logement)	Plafond IFSE (avec logement)
Groupe 1	Adjoint au directeur, Chef de service, Responsable de pôle, Adjoint chef de service	25 500	-
Groupe 2	Autres métiers	20 400	-

Cadre de santé			
Groupe	Emplois	Plafond IFSE (sans logement)	Plafond IFSE (avec logement)
Groupe 1	Directeur adjoint, Adjoint au directeur, Chef de service, Responsable de pôle, Adjoint chef de service	25 500	-
Groupe 2	Autres métiers	20 400	-

Pédicure-podologue, ergothérapeute, psychomotricien, orthoptiste et manipulateur d'électroradiologie médicale			
Groupe	Emplois	Plafond IFSE (sans logement)	Plafond IFSE (avec logement)
Groupe 1	Adjoint au directeur, Chef de service, Responsable de pôle, Adjoint chef de service	19 480	-
Groupe 2	Autres métiers	15 300	-

Conseiller socio-éducatif			
Groupe	Emplois	Plafond IFSE (sans logement)	Plafond IFSE (avec logement)
Groupe 1	Directeur, Directeur adjoint, Adjoint au directeur, Chef de service, Responsable de pôle, Adjoint chef de service	25 500	-
Groupe 2	Autres métiers	20 400	-

Assistant socio-éducatif			
Groupe	Emplois	Plafond IFSE (sans logement)	Plafond IFSE (avec logement)
Groupe 1	Adjoint au directeur, Chef de service, Responsable de pôle, Adjoint chef de service	19 480	-
Groupe 2	Autres métiers	15 300	-

Educateur de jeunes enfants			
Groupe	Emplois	Plafond IFSE (sans logement)	Plafond IFSE (avec logement)
Groupe 1	Adjoint au directeur, Chef de service, Responsable de pôle, Adjoint chef de service	14 000	-
Groupe 2	Autres métiers	13 500	-

Catégorie B

Auxiliaire de puériculture			
Groupe	Emplois	Plafond IFSE (sans logement)	Plafond IFSE (avec logement)
Groupe 1	Chef de service, Responsable de pôle, Adjoint chef de service	9 000	5 140
Groupe 2	Autres métiers	8 010	4 860

Infirmier			
Groupe	Emplois	Plafond IFSE (sans logement)	Plafond IFSE (avec logement)
Groupe 1	Chef de service, Responsable de pôle, Adjoint chef de service	9 000	5 150
Groupe 2	Autres métiers	8 010	4 860

Technicien paramédical			
Groupe	Emplois	Plafond IFSE (sans logement)	Plafond IFSE (avec logement)
Groupe 1	Chef de service, Responsable de pôle, Adjoint chef de service	9 000	5 150
Groupe 2	Autres métiers	8 010	4 860

Filière sportive

Catégorie B

Educateur des activités physiques et sportives			
Groupe	Emplois	Plafond IFSE (sans logement)	Plafond IFSE (avec logement)
Groupe 1	Chef de service, Responsable de pôle, Adjoint chef de service	17 480	8 030
Groupe 2	Autres métiers	16 015	7 220

Filière animation

Catégorie B

Animateur			
Groupe	Emplois	Plafond IFSE (sans logement)	Plafond IFSE (avec logement)
Groupe 1	Chef de service, Responsable de pôle, Adjoint chef de service	17 480	8 030
Groupe 2	Autres métiers	16 015	7 220

Catégorie C

Adjoint d'animation			
Groupe	Emplois	Plafond IFSE (sans logement)	Plafond IFSE (avec logement)
Groupe 1	Responsable de pôle, Adjoint chef de service	11 340	7 090
Groupe 2	Autres métiers	10 800	6 750

DÉPARTEMENT DE LOIR-ET-CHER



COMMISSION PERMANENTE
Réunion du 09 mai 2022

Délibération

Date d'envoi au contrôle de légalité : 09 mai 2022

Identifiant de l'acte : 041-224100016-20220509-DL145901H2-DE

Date d'affichage : 10 mai 2022

Date de notification : 09 mai 2022

DOSSIER N°2 - MESURE D'AIDE FINANCIERE POUR LES PERSONNES EN EMPLOI SAISONNIER DU SECTEUR AGRICOLE ET DU SECTEUR VITICOLE

Vu le code général des collectivités territoriales,

Vu le code de la sécurité sociale,

Vu le code de l'action sociale et des familles, notamment son article L.115-1,

Vu la délibération n° 21 du conseil départemental du 17 juin 2019 relative à la convention d'appui à la lutte contre la pauvreté et d'accès à l'emploi,

Vu la délibération n° 14 de la commission permanente du 15 février 2021 relative à la candidature à l'appel à manifestation d'intérêt pour le service public de l'insertion et de l'emploi,

Vu la délibération n° 19 de la commission permanente du 8 novembre 2021 relative à l'avenant n° 4 à la convention d'appui à la lutte contre la pauvreté et d'accès à l'emploi,

Vu la délibération n° 4 du conseil départemental du 1^{er} juillet 2021 fixant les conditions d'exercice des compétences du conseil départemental et de la commission permanente,

Vu les crédits disponibles au chapitre 017 du budget départemental,

Vu le rapport de monsieur le président du conseil départemental,

Considérant que la lutte contre la pauvreté et les exclusions est un impératif national fondé sur l'égalité de dignité de tous les êtres humains et une priorité de l'ensemble des politiques publiques de la nation,

DÉLIBÈRE

ARTICLE UNIQUE : Il est décidé d'adopter la mise en œuvre du dispositif d'aide financière aux personnes reprenant une activité saisonnière dans les secteurs agricole et viticole. Ce dispositif prend effet à compter du 10 mai 2022 et jusqu'au 31 décembre 2022, selon les modalités de mise en œuvre jointes en annexe à la présente délibération. Cette mesure exceptionnelle est intégrée au règlement départemental d'aide sociale.

Adopté.

ANNEXE A LA DELIBERATION



Règlement

Mesure d'aide financière pour les emplois saisonniers du secteur agricole et du secteur viticole

Article 1^{er} - Objectif :

Faciliter une reprise d'activité sur un secteur en tension en prenant en charge, de manière réactive, tout ou partie des coûts que peut induire une reprise d'un emploi saisonnier pour le salarié.

Article 2 - Principe :

Attribution d'une aide d'un montant forfaitaire utilisée par le salarié pour couvrir des dépenses exceptionnelles strictement liées au fait déclencheur telles que :

- Vêtements ou équipements professionnels (hors activité indépendante) ;
- Frais de garde d'enfants ;
- Frais de repas et d'hébergement ;
- Etc.

Article 3 - Public visé et critères d'éligibilité

Article 3.1 : Public visé :

Les personnes domiciliées dans le Loir-et-Cher, ayant un projet d'insertion sociale et professionnelle, reprenant une activité salariée dans le domaine agricole et viticole, et remplissant les critères de ressources décrits ci-dessous.

Article 3.2 : Critères d'éligibilité :

Les personnes éligibles à la bourse emploi saisonnière doivent remplir l'ensemble des critères suivants :

- Personnes dont le quotient familial est inférieur à :

COMPOSITION	QUOTIENT FAMILIAL
1 personne	<625
2 personnes	<600
3 personnes	<550
4 personnes	<500
+ de 5 personnes	<375

- Personnes inscrites à pôle emploi et/ou JOB41.

L'aide ne peut pas être attribuée dans le cadre d'un renouvellement de contrat.

Ce dispositif n'est pas cumulable avec la bourse reprise emploi formation (BREF). En cas d'éligibilité aux deux, le dispositif le plus favorable pour le demandeur sera retenu.

Pour les allocataires du revenu de solidarité active (RSA), cette aide est cumulable avec le dispositif d'intéressement du cumul RSA + revenus d'activité.

L'aide sera attribuée par individu éligible et non pour l'ensemble du foyer.

En cas d'inéligibilité, et à titre dérogatoire, le dossier pourra être réexaminé.

Article 4 - Montant de la bourse :

Le montant de l'aide forfaitaire est fixé à 150 €.

Une seule aide peut être accordée par année civile et par personne.

Article 5 - Saisine et prescripteurs :

L'aide peut être demandée au plus tôt quinze jours avant la reprise d'emploi et dans un délai maximum d'un mois suivant le fait déclencheur. Le salarié doit toujours être en activité s'il fait la demande dans le mois qui suit le début du contrat.

Article 6 - Modalité de versement :

L'aide est versée en une seule fois, directement à l'allocataire, sous forme d'un virement bancaire.

Article 7 - Procédure :

- Transmission d'un mail accompagné des pièces justificatives par le demandeur à spie@departement41.fr ;
Si le demandeur est un tiers, le mail sera accompagné du consentement du demandeur (lettre manuscrite par exemple) ;
- Étude de la demande par l'équipe du service public de l'insertion et de l'emploi (SPIE) ;
- Saisie de la demande sur le logiciel informatique métier dénommé SOLIS, pour son étude ;
- Edition de la notification valant décision du président du conseil départemental (accord ou refus) et envoi par courrier au salarié demandeur + une copie par mail au prescripteur le cas échéant par l'équipe SPIE ;
- Mise en paiement transmise par l'équipe du SPIE au service de comptabilité de la direction ressources et innovations des solidarités (DRIS).

Pièces justificatives à fournir :

- Photocopie recto/verso de la pièce d'identité du demandeur.
- RIB du bénéficiaire.
- Photocopie du contrat de travail ou du titre d'emploi simplifié agricole (TESA) ou du contrat de mission si intérim.
- Attestation d'embauche (contrat de travail, promesse d'embauche, lettre d'intention, attestation justifiant la reprise d'activité)
- Attestation quotient familial CAF.

Article 8 - Contrôle de l'effectivité du fait déclencheur

La bourse reprise emploi saisonnier (BRES) est une aide forfaitaire exceptionnelle mise en œuvre pour la période du 10 mai 2022 au 31 décembre 2022 à titre expérimental.

Elle ne sera ni imposable, ni récupérable sauf en cas de manœuvre frauduleuse.

Elle donnera lieu à un suivi spécifique et à une évaluation.

L'ensemble des bénéficiaires de cette aide seront suivis sur une période de 6 mois.

DÉPARTEMENT DE LOIR-ET-CHER



COMMISSION PERMANENTE
Réunion du 09 mai 2022

Délibération

Date d'envoi au contrôle de légalité : 09 mai 2022

Identifiant de l'acte : 041-224100016-20220509-DL145922H2-DE

Date d'affichage : 10 mai 2022

Date de notification : 12 mai 2022

DOSSIER N°29 - CONSTRUCTION DE DEUX LOGEMENTS A SAINT-DYE-SUR-LOIRE - GARANTIE DU DEPARTEMENT POUR UN EMPRUNT CONTRACTE PAR LA SOCIETE ANONYME REGIONALE D'HLM LOIR-ET-CHER LOGEMENT AUPRES DE LA CAISSE DES DEPOTS ET CONSIGNATIONS

Vu le code général des collectivités territoriales, notamment ses articles L.3231-4 et suivants,

Vu la délibération n° 23 du conseil départemental du 13 décembre 2021 confirmant les modalités de partage des garanties d'emprunts accordées aux organismes d'HLM et accordant la garantie du département aux emprunts contractés au cours de l'année 2022 par la société anonyme régionale d'HLM Loir-et-Cher logement sous réserve qu'elle n'excède pas un total de 16 500 000 €,

Vu la délibération n° 4 du conseil départemental du 1^{er} juillet 2021 fixant les conditions d'exercice des compétences du conseil départemental et de la commission permanente,

Vu la demande de la société anonyme régionale d'HLM Loir-et-Cher logement reçue par courrier en date du 22 mars 2022,

Vu le contrat de prêt n° 132810 du 11 mars 2022 en annexe, signé entre la société anonyme régionale d'HLM Loir-et-Cher logement et la Caisse des dépôts et consignations,

Vu le rapport de monsieur le président du conseil départemental,

DÉLIBÈRE

ARTICLE 1 : Le département de Loir-et-Cher accorde sa garantie à hauteur de 100 % pour le remboursement du prêt n° 132810 d'un montant total de 220 563 € souscrit par la société anonyme régionale d'HLM Loir-et-Cher logement auprès de la Caisse des dépôts et consignations, selon les caractéristiques financières et aux charges et conditions du contrat de prêt n° 132810 constitué de 3 lignes de prêt.

Ledit contrat est joint en annexe et fait partie intégrante de la présente délibération.

La garantie du département est accordée à hauteur de la somme en principal de 220 563 € (deux cent vingt mille cinq cent soixante-trois euros) augmentée de l'ensemble des sommes pouvant être dues au titre du contrat de prêt.

Ce prêt est destiné à la construction de deux logements situés La Couture à Saint-Dyé-sur-Loire (41500).

ARTICLE 2 : La garantie du département de Loir-et-Cher est accordée pour la durée totale du prêt et jusqu'au complet remboursement de celui-ci et porte sur l'ensemble des sommes contractuellement dues par l'emprunteur, dont il ne se serait pas acquitté à la date d'exigibilité.

document publié le 10 juin 2022 au Recueil des Actes Administratifs n° 5

Sur notification de l'impaye par lettre recommandée de la Caisse des dépôts et consignations, le département de Loir-et-Cher s'engage dans les meilleurs délais à se substituer à l'emprunteur pour son paiement, en renonçant au bénéfice de discussion et sans jamais opposer le défaut de ressources nécessaires à ce règlement.

ARTICLE 3 : Le département s'engage pendant toute la durée du prêt à libérer, en cas de besoin, des ressources suffisantes pour couvrir les charges du prêt.

Adopté.

S'est déportée la conseillère départementale suivante : Tania André



A conserver
BANQUE des
TERRITOIRES



CAISSE DES DÉPÔTS ET CONSIGNATIONS

CONTRAT DE PRÊT

N° 132810

Entre

SA REGIONALE H L M LOIR ET CHER LOGEMENT - n° 000252312

Et

LA CAISSE DES DÉPÔTS ET CONSIGNATIONS

Référence à rappeler

N° de dossier :

U 1090 83

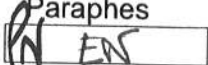
Paraphes



**BANQUE des
TERRITOIRES**



CAISSE DES DÉPÔTS ET CONSIGNATIONS

CONTRAT DE PRÊT

Entre

SA REGIONALE H L M LOIR ET CHER LOGEMENT, SIREN n°: 595820200, sis(e) 13 RUE D AUVERGNE BP 3318 41033 BLOIS CEDEX,

Ci-après indifféremment dénommé(e) « **SA REGIONALE H L M LOIR ET CHER LOGEMENT** » ou « **l'Emprunteur** »,

DE PREMIÈRE PART,

et :

LA CAISSE DES DÉPÔTS ET CONSIGNATIONS, établissement spécial créé par la loi du 28 avril 1816, codifiée aux articles L. 518-2 et suivants du Code monétaire et financier, sise 56 rue de Lille, 75007 PARIS,

Ci-après indifféremment dénommée « **la Caisse des Dépôts** », « **la CDC** » ou « **le Prêteur** »

DE DEUXIÈME PART,

Indifféremment dénommé(e)s « **les Parties** » ou « **la Partie** »



CAISSE DES DÉPÔTS ET CONSIGNATIONS

SOMMAIRE

ARTICLE 1	OBJET DU PRÊT	P.4
ARTICLE 2	PRÊT	P.4
ARTICLE 3	DURÉE TOTALE	P.4
ARTICLE 4	TAUX EFFECTIF GLOBAL	P.4
ARTICLE 5	DÉFINITIONS	P.5
ARTICLE 6	CONDITIONS DE PRISE D'EFFET ET DATE LIMITE DE VALIDITÉ DU CONTRAT	P.8
ARTICLE 7	CONDITIONS SUSPENSIVES AU VERSEMENT DE CHAQUE LIGNE DU PRÊT	P.9
ARTICLE 8	MISE À DISPOSITION DE CHAQUE LIGNE DU PRÊT	P.9
ARTICLE 9	CARACTÉRISTIQUES FINANCIÈRES DE CHAQUE LIGNE DU PRÊT	P.11
ARTICLE 10	DÉTERMINATION DES TAUX	P.12
ARTICLE 11	CALCUL ET PAIEMENT DES INTÉRÊTS	P.13
ARTICLE 12	AMORTISSEMENT ET REMBOURSEMENT DU CAPITAL	P.14
ARTICLE 13	RÈGLEMENT DES ÉCHÉANCES	P.14
ARTICLE 14	COMMISSIONS	P.14
ARTICLE 15	DÉCLARATIONS ET ENGAGEMENTS DE L'EMPRUNTEUR	P.15
ARTICLE 16	GARANTIES	P.18
ARTICLE 17	REMBOURSEMENTS ANTICIPÉS ET LEURS CONDITIONS FINANCIÈRES	P.18
ARTICLE 18	RETARD DE PAIEMENT - INTÉRÊTS MORATOIRES	P.21
ARTICLE 19	NON RENONCIATION	P.22
ARTICLE 20	DROITS ET FRAIS	P.22
ARTICLE 21	NOTIFICATIONS ET DONNÉES À CARACTÈRE PERSONNEL	P.22
ARTICLE 22	ÉLECTION DE DOMICILE ET ATTRIBUTION DE COMPÉTENCE	P.22
ANNEXE	CONFIRMATION D'AUTORISATION DE PRÉLÈVEMENT AUTOMATIQUE	

L' ANNEXE EST UNE PARTIE INDISSOCIABLE DU PRÉSENT CONTRAT DE PRÊT

Paraphes



BANQUE des
TERRITOIRES



CAISSE DES DÉPÔTS ET CONSIGNATIONS

ARTICLE 1 OBJET DU PRÊT

Le présent Contrat est destiné au financement de l'opération 8 logements St Dye sur Loire, Parc social public, Construction de 2 logements situés La Couture 41500 SAINT-DYE-SUR-LOIRE.

Ce Prêt concourt au financement de l'opération comportant au total 8 logements.

Ce Contrat donne lieu à la mise en place d'un prêt long terme aux conditions avantageuses de montant et de taux proposées par la Banque européenne d'investissement (BEI), institution financière de l'Union Européenne créée en 1958 par le Traité de Rome et participant aux côtés des institutions financières telles que la Caisse des Dépôts au financement de programmes d'investissements s'inscrivant dans les objectifs économiques fixés par l'Union Européenne, dans la mesure où l'ensemble des critères d'éligibilité requis pour obtenir le financement sont remplis.

ARTICLE 2 PRÊT

Le Prêteur consent à l'Emprunteur qui l'accepte, un Prêt d'un montant maximum de deux-cent-vingt mille cinq-cent-soixante-trois euros (220 563,00 euros) constitué de 3 Lignes du Prêt.

Ce Prêt est destiné au financement de l'opération visée à l'Article « **Objet du Prêt** » et selon l'affectation suivante :

- PLAI, d'un montant de cent-soixante-quatre mille trois-cent-cinquante-trois euros (164 353,00 euros) ;
- PLAI foncier, d'un montant de vingt-six mille deux-cent-dix euros (26 210,00 euros) ;
- Prêt Booster BEI Taux fixe - Soutien à la production, d'un montant de trente mille euros (30 000,00 euros) ;

Le montant de chaque Ligne du Prêt ne pourra en aucun cas être dépassé et il ne pourra pas y avoir de fongibilité entre chaque Ligne du Prêt.

ARTICLE 3 DURÉE TOTALE

Le Contrat entre en vigueur suivant les dispositions de l'Article « **Conditions de Prise d'Effet et Date Limite de Validité du Contrat** » pour une durée totale allant jusqu'au paiement de la dernière échéance du Prêt.

ARTICLE 4 TAUX EFFECTIF GLOBAL

Le Taux Effectif Global (TEG), figurant à l'Article « **Caractéristiques Financières de chaque Ligne du Prêt** », est donné en respect des dispositions de l'article L. 313-4 du Code monétaire et financier.

Le TEG de chaque Ligne du Prêt est calculé pour leur durée totale sans remboursement anticipé, sur la base du taux d'intérêt initial auquel s'ajoutent les frais, commissions ou rémunérations de toute nature nécessaires à l'octroi du Prêt.

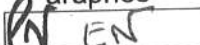
Paraphes



**BANQUE des
TERRITOIRES**



CAISSE DES DÉPÔTS ET CONSIGNATIONS

ARTICLE 5 DÉFINITIONS

Pour l'interprétation et l'application du Contrat, les termes et expressions ci-après auront la signification suivante :

Les « **Autorisations** » désignent tout agrément, permis, certificat, autorisation, licence, approbation, notariation ou enregistrement.

Le « **Contrat** » désigne le présent Contrat de Prêt, son annexe et ses éventuels avenants.

La « **Courbe de Taux de Swap Euribor** » désigne la courbe formée par la structure par termes des taux de swap Euribor. Ces taux sont (i) publiés pour différentes maturités sur la page Bloomberg <IRSB 19> (taux de swap « mid » correspondant à la moyenne entre le taux demandé ou « bid » et le taux offert ou « ask »), taux composites Bloomberg pour la Zone euro, disponibles pour les maturités allant de 1 à 50 ans, ou en cas de cessation de publication sur cette page, toute autre page Bloomberg [ou Reuters ou autres contributeurs financiers agréés] qui serait notifiée par le Prêteur à l'Emprunteur ou (ii), en cas d'absence de publication pour une maturité donnée, déterminés par interpolation linéaire réalisée à partir du taux de swap publié pour une durée immédiatement inférieure et de celui publié pour une durée immédiatement supérieure.

La « **Courbe de Taux de Swap Inflation** » désigne la courbe formée par la structure par termes des taux de swap inflation. Ces taux sont (i) publiés pour différentes maturités sur les pages Bloomberg (taux de swap « mid » correspondant à la moyenne entre le taux demandé ou « bid » et le taux offert ou « ask ») à l'aide des codes <FRSWI1 Index> à <FRSWI50 Index> (taux London composite swap zéro coupon pour l'inflation hors tabac, disponibles pour des maturités allant de 1 à 50 ans) ou en cas de cessation de publication sur ces pages, toutes autres pages Bloomberg [ou Reuters ou autres contributeurs financiers agréés] ; qui seraient notifiées par le Prêteur à l'Emprunteur ou (ii), en cas d'absence de publication pour une maturité donnée, déterminés par interpolation linéaire réalisée à partir du taux de swap publié pour une durée immédiatement inférieure et de celui publié pour une durée immédiatement supérieure.

La « **Date de Début de la Phase d'Amortissement** » correspond au premier jour du mois suivant la Date d'Effet du Contrat additionnée, dans le cas d'une Ligne du Prêt avec une Phase de Préfinancement, de la Durée de la Phase de Préfinancement.

Les « **Dates d'Echéances** » correspondent, pour une Ligne du Prêt, aux dates de paiement des intérêts et/ou de remboursement du capital pendant la Phase d'Amortissement.

Selon la périodicité choisie, la date des échéances est déterminée à compter de la Date de Début de la Phase d'Amortissement.

La « **Date d'Effet** » du Contrat est la date de réception, par le Prêteur, du Contrat signé par l'ensemble des Parties et ce, dès lors que la (ou les) condition(s) stipulée(s) à l'Article « **Conditions de Prise d'Effet et Date Limite de Validité du Contrat** » a (ont) été remplie(s).

La « **Date Limite de Mobilisation** » correspond à la date de fin de la Phase de Mobilisation d'une Ligne du Prêt et est fixée soit deux mois avant la date de première échéance si la Ligne du Prêt ne comporte pas de Phase de Préfinancement, soit au terme de la Durée de la Phase de Préfinancement si la Ligne du Prêt comporte une Phase de Préfinancement.

Le « **Droit Environnemental** » désigne (i) la législation de l'Union Européenne (en ce compris ses principes généraux et usages), (ii) les lois et réglementations nationales, ainsi que (iii) tous traités internationaux applicables.

Paraphes



BANQUE des
TERRITOIRES



CAISSE DES DÉPÔTS ET CONSIGNATIONS

La « **Durée de la Ligne du Prêt** » désigne, pour chaque Ligne du Prêt, la durée comprise entre la Date de Début de la Phase d'Amortissement et la dernière Date d'Echéance.

La « **Durée totale du Prêt** » désigne la durée comprise entre le premier jour du mois suivant sa Date d'Effet et la dernière Date d'Echéance.

La « **Durée de la Phase d'Amortissement de la Ligne du Prêt** » désigne la durée comprise entre la Date de Début de la Phase d'Amortissement et la dernière Date d'Echéance.

La « **Garantie** » est une sûreté accordée au Prêteur qui lui permet d'obtenir le paiement de sa créance en cas de défaillance de l'Emprunteur.

La « **Garantie publique** » désigne l'engagement par lequel une collectivité publique accorde sa caution à l'Emprunteur en garantissant au Prêteur le remboursement de la Ligne du Prêt en cas de défaillance de sa part.

L'« **Indemnité de Rupture du Taux Fixe** » désigne, en relation avec tout montant devant être remboursé de manière anticipée ou tout montant devant être annulé, la somme correspondant à la valeur actualisée de l'éventuel excédent (à la date de calcul) :

(a) des intérêts calculés que le montant devant être remboursé de manière anticipée (ou le montant annulé) aurait produits pour la période entre la date de remboursement anticipé (ou la date d'annulation) et la date d'échéance finale si ce montant n'avait pas été remboursé de façon anticipée (ou annulé) ; sur

(b) les intérêts qui auraient été produits pour cette période s'ils avaient été calculés au Taux de Remploi diminué de 0,15% (15 points de base).

La valeur actualisée définie ci-dessus sera calculée à un taux d'actualisation égal au Taux de Remploi, appliqué à chaque Date d'Echéance à laquelle les remboursements auraient été effectués s'il n'y avait pas eu un remboursement anticipé (ou annulation).

L'« **Index** » désigne, pour une Ligne du Prêt, l'Index de référence appliqué en vue de déterminer le taux d'intérêt.

L'« **Index Livret A** » désigne le taux du Livret A, exprimé sous forme de taux annuel, calculé par les pouvoirs publics sur la base de la formule en vigueur décrite à l'article 3 du règlement n°86-13 modifié du 14 mai 1986 du Comité de la Réglementation Bancaire et Financière relatif à la rémunération des fonds reçus par les établissements de crédit.

A chaque Révision de l'Index Livret A, l'Emprunteur aura la faculté de solliciter du Prêteur la communication des informations utiles concernant la nouvelle valeur applicable à la prochaine Date d'Echéance. En cas de disparition ou de non-publication de l'Index, l'Emprunteur ne pourra remettre en cause la Consolidation de la Ligne du Prêt ou retarder le paiement des échéances. Celles-ci continueront à être appelées aux Dates d'Echéances contractuelles, sur la base du dernier Index publié et seront révisées lorsque les nouvelles modalités de révision seront connues.

Si le Livret A servant de base aux modalités de révision de taux vient à disparaître avant le complet remboursement du Prêt, de nouvelles modalités de révision seront déterminées par le Prêteur en accord avec les pouvoirs publics. Dans ce cas, tant que les nouvelles modalités de révision ne seront pas définies, l'Emprunteur ne pourra user de la faculté de rembourser par anticipation qu'à titre provisionnel ; le décompte de remboursement définitif sera établi dès détermination des modalités de révision de remplacement.

Paraphes

EN



CAISSE DES DÉPÔTS ET CONSIGNATIONS

Le « **Jour ouvré** » désigne tout jour de la semaine autre que le samedi, le dimanche ou jour férié légal.

La « **Ligne du Prêt** » désigne la ligne affectée à la réalisation de l'opération ou à une composante de celle-ci. Elle correspond à un produit déterminé et donne lieu à l'établissement d'un tableau d'amortissement qui lui est propre. Son montant correspond à la somme des Versements effectués pendant la Phase de Mobilisation auquel sont ajoutés le cas échéant, pour une Ligne du Prêt avec une Phase de Préfinancement, les intérêts capitalisés liés aux Versements.

Le « **Livret A** » désigne le produit d'épargne prévu par les articles L. 221-1 et suivants du Code monétaire et financier.

La « **Perturbation de Marché** » désigne l'un quelconque des événements suivants :

(a) il existe, de l'opinion raisonnable du Prêteur, des événements ou circonstances affectant défavorablement l'accès du Prêteur à ses sources de financement au vu des conditions actuelles de marché ;

(b) de l'opinion du Prêteur, les fonds ne sont pas disponibles auprès de ses sources habituelles de financement pour lui permettre de financer une Ligne du Prêt de manière suffisante pour la maturité demandée, et/ou pour le profil de remboursement demandé ;

La « **Phase d'Amortissement pour une Ligne du Prêt sans Phase de Préfinancement** » désigne, pour chaque Ligne du Prêt, la période débutant au premier jour du mois suivant la Date d'Effet, durant laquelle l'Emprunteur rembourse le capital prêté dans les conditions définies à l'Article « **Règlement des Echéances** », et allant jusqu'à la dernière Date d'Echéance.

La « **Phase de Mobilisation pour une Ligne du Prêt sans Phase de Préfinancement** » désigne la période débutant dix (10) Jours ouvrés après la Date d'Effet et s'achevant 2 mois avant la date de première échéance de la Ligne du Prêt. Durant cette phase, l'Emprunteur a la faculté d'effectuer des demandes de Versement.

Le « **Prêt** » désigne la somme mise à disposition de l'Emprunteur sous la forme d'une ou plusieurs Lignes du Prêt. Son montant ne peut pas excéder celui stipulé à l'Article « **Prêt** ».

Le « **Prêt Locatif Aidé d'Intégration** » (PLAI) est défini à l'article R. 331-14 du Code de la construction et de l'habitation. Il est destiné à l'acquisition, la construction et l'aménagement de logements locatifs très sociaux.

Le « **Prêt Booster** » est destiné à soutenir la production nouvelle de logements sociaux.

La « **Révision** » consiste à prendre en compte la nouvelle valeur de l'Index de référence selon les modalités de révision ci-dessous :

La « **Double Révisabilité Limitée** » (DL) signifie que, pour une Ligne du Prêt, le taux d'intérêt actuariel annuel et le taux de progressivité des échéances sont révisés en cas de variation de l'Index. Toutefois, le taux de progressivité des échéances ne peut être inférieur à son taux plancher.

Le « **Taux Fixe** » désigne le taux ni variable, ni révisable appliqué à une Ligne du Prêt.

Le « **Taux de Remploi** » désigne le taux d'intérêt annuel applicable le jour du calcul de l'indemnité pour un prêt à taux fixe qui aura les mêmes modalités de paiement des intérêts et le même profil de remboursement du principal que la Ligne du Prêt pour laquelle une indemnité est due. Ce taux correspond au coût d'obtention des fonds par le Prêteur auprès de ses sources de financement dans le cadre d'un prêt à taux fixe. Ce taux ne pourra pas avoir une valeur négative.

Paraphes

AV ENS



BANQUE des
TERRITOIRES



CAISSE DES DÉPÔTS ET CONSIGNATIONS

Le « **Taux de Swap EURIBOR** » désigne à un moment donné, en euro et pour une maturité donnée, le taux fixe in fine qui sera échangé contre l'Index EURIBOR constaté. Les Taux de Swap EURIBOR sont publiés pour différentes maturités sur la page Bloomberg <IRSB 19> (taux swap « ask » pour une cotation, « bid » dans les autres cas), taux composites Bloomberg pour la Zone euro, disponibles pour les maturités allant de 1 à 50 ans, ou en cas de cessation de publication sur cette page, toute autre page Bloomberg ou Reuters ou toute autre page publiée par un fournisseur de données financières qui serait notifiée par le Prêteur à l'Emprunteur.

Le « **Taux de Swap Inflation** » désigne, à un moment donné et pour une maturité donnée, le taux (exprimé en pourcentage ou en points de base par an) fixe zéro coupon (déterminé lors de la conclusion d'un Contrat de swap) qui sera échangé contre l'inflation cumulée sur la durée du swap (l'indice d'inflation est identique à celui servant de référence aux OATi, tel que publié sur les pages de l'Agence France Trésor). Les Taux de Swaps Inflation sont publiés pour différentes maturités sur les pages Bloomberg (taux de swap zéro coupon « ask » pour une cotation, « bid » dans les autres cas) à l'aide des codes <FRSWI1 Index> à <FRSWI50 Index> (taux London composite swap zéro coupon pour l'inflation hors tabac, disponibles pour des maturités allant de 1 à 50 ans) ou en cas de cessation de publication sur ces pages, toutes autres pages Bloomberg ou Reuters ou toute autre page publiée par un fournisseur de données financières qui seraient notifiées par le Prêteur à l'Emprunteur.

La « **Valeur de Marché de la Ligne du Prêt** » désigne, pour une Ligne du Prêt, à une date donnée, la valeur actualisée de chacun des flux de Versements et de remboursements en principal et intérêts restant à courir.

Dans le cas d'un Index révisable ou variable, les échéances seront recalculées sur la base de scénarios déterminés :

- sur la Courbe de Taux de Swap Euribor dans le cas de l'Index Euribor ;
- sur la Courbe de Taux de Swap Inflation dans le cas de l'Index Inflation ;
- sur une combinaison des Courbes de Taux de Swap des indices de référence utilisés au sein des formules en vigueur, dans le cas des Index Livret A ou LEP.

Les échéances calculées sur la base du taux fixe ou des scénarios définis ci-dessus, sont actualisées sur la Courbe de Taux de Swap Euribor zéro coupon.

Les courbes utilisées sont celles en vigueur le jour du calcul des sommes dues.

Le « **Versement** » désigne, pour une Ligne du Prêt, la mise à disposition de l'Emprunteur de tout ou partie du montant en principal de la Ligne du Prêt.

ARTICLE 6 CONDITIONS DE PRISE D'EFFET ET DATE LIMITE DE VALIDITÉ DU CONTRAT

Le présent contrat et l'annexe devront être retournés signés au Prêteur

- soit par courrier : le Contrat devra alors être dûment complété, paraphé à chaque page et signé à la dernière page ;
- soit électroniquement via le site www.banquedesterritoires.fr si l'Emprunteur a opté pour la signature électronique : la signature sera alors apposée électroniquement sans qu'il soit besoin de parapher les pages.

Le contrat prendra effet à la date de réception du Contrat signé par l'ensemble des Parties et après réalisation, à la satisfaction du Prêteur, de la (ou des) condition(s) ci-après mentionnée(s).

Paraphes



BANQUE des
TERRITOIRES



CAISSE DES DÉPÔTS ET CONSIGNATIONS

A défaut de réalisation de cette (ou de ces) condition(s) à la date du **31/03/2022** le Prêteur pourra considérer le présent Contrat comme nul et non avenu.

La prise d'effet est subordonnée à la réalisation de la (ou des) condition(s) suivante(s) :

- la production de (ou des) acte(s) conforme(s) habilitant le représentant de l'Emprunteur à intervenir au présent contrat.

La prise d'effet est également subordonnée à l'absence de survenance d'un cas de Perturbation de Marché tel que stipulé à l'Article "**Définitions**" et ce après notification à l'Emprunteur par le Prêteur dans les conditions prévues à l'Article "**Notifications**".

ARTICLE 7 CONDITIONS SUSPENSIVES AU VERSEMENT DE CHAQUE LIGNE DU PRÊT

Il est précisé que le Versement d'une Ligne du Prêt est subordonné au respect des dispositions suivantes :

- que l'autorisation de prélèvement soit retournée au Prêteur signée par un représentant de l'Emprunteur habilité ;
- qu'il n'y ait aucun manquement de l'Emprunteur à l'un quelconque des engagements prévus à l'Article « **Déclarations et Engagements de l'Emprunteur** » ;
- qu'aucun cas d'exigibilité anticipée, visé à l'Article « **Remboursements Anticipés et Leurs Conditions Financières** », ne soit survenu ou susceptible de survenir ;
- que l'Emprunteur ne soit pas en situation d'impayé, de quelque nature que ce soit, vis-à-vis du Prêteur ;
- que l'Emprunteur justifie au Prêteur l'engagement de l'opération financée tel que précisé à l'Article « **Mise à Disposition de chaque Ligne du Prêt** » ;
- que l'Emprunteur produise au Prêteur la (ou les) pièce(s) suivante(s) :
 - Contrat de prêt(s) signé de l'ensemble des parties
 - Garantie du Conseil Départemental du Loir et Cher à 100 % pour le PLAI

A défaut de réalisation des conditions précitées au moins dix (10) Jours ouvrés avant la date souhaitée pour le premier Versement, le Prêteur sera dans l'impossibilité de procéder au Versement des fonds à cette date.

ARTICLE 8 MISE À DISPOSITION DE CHAQUE LIGNE DU PRÊT

Chaque Ligne du Prêt est mise à disposition pendant la Phase de Mobilisation du Contrat. Les Versements sont subordonnés au respect de l'Article « **Conditions Suspensives au Versement de chaque Ligne du Prêt** », à la conformité et à l'effectivité de la (ou des) Garantie(s) apportée(s), ainsi qu'à la justification, par l'Emprunteur, de l'engagement de l'opération financée notamment par la production de l'ordre de service de démarrage des travaux, d'un compromis de vente ou de toute autre pièce préalablement agréée par le Prêteur.

Paraphes

**BANQUE des
TERRITOIRES****CAISSE DES DÉPÔTS ET CONSIGNATIONS**

Sous réserve des dispositions de l'alinéa précédent, un échéancier de Versements pour chaque Ligne du Prêt est proposé par le Prêteur à l'Emprunteur. Cet échéancier est positionné à la Date Limite de Mobilisation des fonds.

Le premier Versement est subordonné à la prise d'effet du Contrat et ne peut intervenir moins de dix (10) Jours ouvrés après la Date d'Effet et le dernier Versement doit intervenir avant la Date Limite de Mobilisation.

Il appartient à l'Emprunteur de s'assurer que l'échéancier de Versements correspond à l'opération financée ou de le modifier dans les conditions ci-après :

toute modification du ou des échéanciers de Versements doit être :

- soit adressée par l'Emprunteur au Prêteur par lettre parvenue au moins dix (10) Jours ouvrés avant la date de Versement prévue initialement,
- soit réalisée par l'Emprunteur directement sur le site : www.banquedesterritoires.fr en respectant un délai de trois (3) Jours ouvrés entre la date de demande et la nouvelle date de réalisation du Versement souhaitée.

Le Prêteur se réserve le droit de requérir de l'Emprunteur les justificatifs de cette modification de l'échéancier.

A la date limite de mobilisation de chaque Ligne du Prêt, si la somme des Versements est inférieure au montant de la Ligne du Prêt, le montant de la Ligne du Prêt sera ramené au montant effectivement versé dans les conditions figurant à l'Article « **Caractéristiques Financières de chaque Ligne du Prêt** ».

En cas de retard dans le déroulement de l'opération, l'Emprunteur s'engage à avertir le Prêteur et à adapter le ou les échéanciers de Versements prévisionnels aux besoins effectifs de décaissements liés à l'avancement des travaux.

Le Prêteur a la faculté, pour des raisons motivées, de modifier une ou plusieurs dates prévues à l'échéancier de Versements voire de suspendre les Versements, sous réserve d'en informer préalablement l'Emprunteur par courrier ou par voie électronique.

Les Versements sont domiciliés sur le compte dont l'intitulé exact est porté sur l'accusé de réception transmis à l'Emprunteur à la prise d'effet du Contrat.

L'Emprunteur a la faculté de procéder à un changement de domiciliation en cours de Versement du Prêt sous réserve d'en faire la demande au Prêteur, par lettre parvenue au moins vingt (20) Jours ouvrés avant la nouvelle date de réalisation du Versement.

Le Prêteur se réserve, toutefois, le droit d'agréeer les établissements teneurs des comptes ainsi que les catégories de comptes sur lesquels doivent intervenir les Versements.

Paraphes



CAISSE DES DÉPÔTS ET CONSIGNATIONS

ARTICLE 9 CARACTÉRISTIQUES FINANCIÈRES DE CHAQUE LIGNE DU PRÊT

Les caractéristiques financières de chaque Ligne du Prêt sont les suivantes :

Offre CDC			
Caractéristiques de la Ligne du Prêt	PLAI	PLAI foncier	Prêt Booster
Enveloppe	-	-	BEI Taux fixe - Soutien à la production
Identifiant de la Ligne du Prêt	5478515	5478516	5478518
Montant de la Ligne du Prêt	164 353 €	26 210 €	30 000 €
Commission d'instruction	0 €	0 €	0 €
Pénalité de dédit	-	-	Indemnité de Rupture du Taux Fixe
Durée de la période	Annuelle	Annuelle	Annuelle
Taux de période	0,8 %	0,8 %	1,57 %
TEG de la Ligne du Prêt	0,8 %	0,8 %	1,57 %
Phase d'amortissement			
Durée	40 ans	50 ans	40 ans
Index ¹	Livret A	Livret A	Taux fixe
Marge fixe sur index	- 0,2 %	- 0,2 %	-
Taux d'intérêt ²	0,8 %	0,8 %	1,57 %
Périodicité	Annuelle	Annuelle	Annuelle
Profil d'amortissement	Échéance prioritaire (intérêts différés)	Échéance prioritaire (intérêts différés)	Échéance prioritaire (intérêts différés)
Condition de remboursement anticipé volontaire	Indemnité actuarielle	Indemnité actuarielle	Indemnité de Rupture du Taux Fixe
Modalité de révision	DL	DL	Sans objet
Taux de progressivité de l'échéance	0,5 %	0,5 %	-
Taux plancher de progressivité des échéances	0 %	0 %	-
Mode de calcul des intérêts	Equivalent	Equivalent	Equivalent
Base de calcul des intérêts	30 / 360	30 / 360	30 / 360

1 A titre purement indicatif et sans valeur contractuelle, la valeur de l'index à la date d'émission du présent Contrat est de 1 % (Livret A).

2 Le(s) taux indiqué(s) ci-dessus est (sont) susceptible(s) de varier en fonction des variations de l'Index de la Ligne du Prêt.

Paraphes



BANQUE des
TERRITOIRES



CAISSE DES DÉPÔTS ET CONSIGNATIONS

L'Emprunteur reconnaît que, conformément à la réglementation en vigueur, le TEG susmentionné, calculé selon un mode proportionnel au taux de période établi à partir d'une période de mois normalisés et rapporté à une année civile, est fourni en tenant compte de l'ensemble des commissions, rémunérations et frais, dont les frais de garantie, supportés par l'Emprunteur et portés à la connaissance du Prêteur lors de l'instruction de chaque Ligne du Prêt.

Pour l'avenir, le Prêteur et l'Emprunteur reconnaissent expressément pour chaque Ligne du Prêt, que :

- le TEG du fait des particularités de taux notamment en cas de taux variable, ne peut être fourni qu'à titre indicatif ;
- le calcul est effectué sur l'hypothèse d'un unique Versement, à la date de signature du Contrat qui vaut, pour les besoins du calcul du TEG, date de début d'amortissement théorique du Prêt.

Toutefois, ce TEG indicatif ne saurait être opposable au Prêteur en cas de modification des informations portées à sa connaissance.

Et, l'Emprunteur reconnaît avoir procédé personnellement à toutes les estimations qu'il jugeait nécessaires à l'appréciation du coût total de chaque Ligne du Prêt.

Les frais de garantie, visés ci-dessus, sont intégrés pour le calcul du TEG sur la base du montage de garantie prévu à l'Article « **Garantie** ».

ARTICLE 10 DÉTERMINATION DES TAUX

MODALITÉS DE DÉTERMINATION DU TAUX FIXE

Le Taux Fixe est déterminé par le Prêteur, pour chaque Ligne du Prêt. Sa valeur est définie à l'Article « **Caractéristiques Financières de chaque Ligne du Prêt** ».

MODALITÉS D'ACTUALISATION DU TAUX VARIABLE

A chaque variation de l'Index, l'Emprunteur aura la faculté de solliciter du Prêteur la communication des informations utiles concernant les nouvelles valeurs applicables à la prochaine Date d'Echéance de chaque Ligne du Prêt.

Selon les caractéristiques propres à chaque Ligne du Prêt, l'actualisation du (ou des) taux applicable(s) s'effectue selon les modalités de révisions ci-après.

Le taux d'intérêt et, le cas échéant, le taux de progressivité de l'échéance indiqués à l'Article « **Caractéristiques Financières de chaque Ligne du Prêt** », font l'objet d'une actualisation de leur valeur, à la Date d'Effet du Contrat, en cas de variation de l'Index.

Les valeurs actualisées sont calculées par application des formules de révision indiquées ci-après.

MODALITÉS DE RÉVISION DU TAUX VARIABLE

Paraphes
R ENS



CAISSE DES DÉPÔTS ET CONSIGNATIONS

Pour chaque Ligne du Prêt révisée selon la modalité « Double Révisabilité Limitée » avec un plancher à 0 %, le taux d'intérêt actuariel annuel (I) et le taux annuel de progressivité (P) indiqués à l'Article « **Caractéristiques Financières de chaque Ligne du Prêt** » et actualisés, comme indiqué ci-dessus, sont révisés à la Date de Début de la Phase d'Amortissement puis à chaque Date d'Echéance de la Ligne du Prêt, dans les conditions ci-après définies :

- Le taux d'intérêt révisé (I') de la Ligne de Prêt est déterminé selon la formule : $I' = T + M$

où T désigne le taux de l'Index en vigueur à la date de Révision et M la marge fixe sur Index prévue à l'Article « **Caractéristiques Financières de chaque Ligne du Prêt** » en vigueur à la Date d'Echéance de la Ligne du Prêt.

Le taux ainsi calculé correspond au taux actuariel annuel pour la Durée de la Ligne du Prêt restant à courir. Il s'applique au capital restant dû et, le cas échéant, à la part des intérêts dont le règlement a été différé.

- Le taux annuel de progressivité révisé (P') des échéances, est déterminé selon la formule : $P' = (1+I') (1+P) / (1+I) - 1$

Si le résultat calculé selon la formule précédente est négatif, P' est alors égal à 0 %

Les taux révisés s'appliquent au calcul des échéances relatives à la Phase d'Amortissement restant à courir.

En tout état de cause, en Phase d'Amortissement ainsi qu'en Phase de Préfinancement éventuelle, le taux d'intérêt de chaque Ligne du Prêt ne saurait être négatif et le cas échéant sera ramené à 0 %.

ARTICLE 11 CALCUL ET PAIEMENT DES INTÉRÊTS

Les intérêts dus au titre de la période comprise entre deux Dates d'Echéances sont déterminés selon la ou les méthodes de calcul décrites ci-après.

Où (I) désigne les intérêts calculés à terme échu, (K) le capital restant dû au début de la période majoré, le cas échéant, du stock d'intérêts et (t) le taux d'intérêt annuel sur la période.

- Méthode de calcul selon un mode équivalent et une base « 30 / 360 » :

$$I = K \times [(1 + t) \text{ "base de calcul" } - 1]$$

La base de calcul « 30 / 360 » suppose que l'on considère que tous les mois comportent 30 jours et que l'année comporte 360 jours.

Pour chaque Ligne du Prêt, les intérêts seront exigibles selon les conditions ci-après.

Pour chaque Ligne du Prêt ne comportant pas de Phase de Préfinancement, les intérêts dus au titre de la première échéance seront déterminés prorata temporis pour tenir compte des dates effectives de Versement des fonds.

De la même manière, les intérêts dus au titre des échéances suivantes seront déterminés selon les méthodes de calcul ci-dessus et compte tenu des modalités définies à l'Article « **Caractéristiques Financières de chaque Ligne du Prêt** ».

Paraphes

AN EN



BANQUE des
TERRITOIRES



CAISSE DES DÉPÔTS ET CONSIGNATIONS

ARTICLE 12 AMORTISSEMENT ET REMBOURSEMENT DU CAPITAL

Pour chaque Ligne du Prêt, l'amortissement du capital se fera selon le ou les profils d'amortissements ci-après.

Lors de l'établissement du tableau d'amortissement d'une Ligne du Prêt avec un profil « échéance prioritaire (intérêts différés) », les intérêts et l'échéance sont prioritaires sur l'amortissement de la Ligne du Prêt. Ce dernier se voit déduit et son montant correspond à la différence entre le montant de l'échéance et celui des intérêts.

La séquence d'échéance est fonction du taux de progressivité des échéances mentionnées aux Articles « **Caractéristiques Financières de chaque Ligne du Prêt** » et « **Détermination des Taux** ».

Si les intérêts sont supérieurs à l'échéance, alors la différence entre le montant des intérêts et de l'échéance constitue les intérêts différés. Le montant amorti au titre de la période est donc nul.

ARTICLE 13 RÈGLEMENT DES ÉCHÉANCES

L'Emprunteur paie, à chaque Date d'Echéance, le montant correspondant au remboursement du capital et au paiement des intérêts dus. Ce montant est déterminé selon les modalités définies à l'Article « **Caractéristiques Financières de chaque Ligne du Prêt** ».

Le tableau d'amortissement de chaque Ligne du Prêt indique le capital restant dû et la répartition des échéances entre capital et intérêts, et le cas échéant du stock d'intérêts, calculée sur la base d'un Versement unique réalisé en Date de Début de la Phase d'Amortissement.

Les paiements font l'objet d'un prélèvement automatique au bénéfice du Prêteur. Ce prélèvement est effectué conformément à l'autorisation reçue par le Prêteur à cet effet.

Les paiements sont effectués de sorte que les fonds parviennent effectivement dans les écritures comptables de la Caisse des Dépôts au plus tard le jour de l'échéance ou le premier jour ouvré suivant celui de l'échéance si ce jour n'est pas un jour ouvré.

ARTICLE 14 COMMISSIONS

Le présent Prêt n'est soumis à la perception d'aucune commission d'instruction.

L'Emprunteur sera redevable, pour chaque Ligne de Prêt sur ressource BEI, d'une Pénalité de Dédit dans le cas où la somme des Versements est inférieure au montant mis à sa disposition. Cette Pénalité de Dédit est calculée à la Date Limite de Mobilisation et correspond à l'Indemnité de Rupture du Taux Fixe.

Paraphes

RN EN



**BANQUE des
TERRITOIRES**



CAISSE DES DÉPÔTS ET CONSIGNATIONS

ARTICLE 15 DÉCLARATIONS ET ENGAGEMENTS DE L'EMPRUNTEUR

DÉCLARATIONS DE L'EMPRUNTEUR :

L'Emprunteur déclare et garantit au Prêteur :

- avoir pris connaissance de toutes les dispositions et pièces formant le Contrat et les accepter ;
- qu'il a la capacité de conclure et signer le Contrat auquel il est Partie, ayant obtenu toutes les autorisations nécessaires à cet effet, ainsi que d'exécuter les obligations qui en découlent ;
- qu'il renonce expressément à bénéficier d'un délai de rétractation à compter de la conclusion du contrat ;
- qu'il a une parfaite connaissance et compréhension des caractéristiques financières et des conditions de remboursement du Prêt et qu'il reconnaît avoir obtenu de la part du Prêteur, en tant que de besoin, toutes les informations utiles et nécessaires ;
- la conformité des décisions jointes aux originaux et rendues exécutoires ;
- la sincérité des documents transmis et notamment de la certification des documents comptables fournis et l'absence de toute contestation à leur égard ;
- qu'il n'est pas en état de cessation de paiement et ne fait l'objet d'aucune procédure collective ;
- qu'il n'a pas déposé de requête en vue de l'ouverture d'une procédure amiable le concernant ;
- l'absence de recours de quelque nature que ce soit à l'encontre de l'opération financée ;
- qu'il a été informé que le Prêteur pourra céder et/ou transférer tout ou partie de ses droits et obligations sans que son accord ne soit préalablement requis.

ENGAGEMENTS DE L'EMPRUNTEUR :

Sous peine de déchéance du terme de remboursement du Prêt, l'Emprunteur s'engage à :

- affecter les fonds exclusivement au projet défini à l'Article « **Objet du Prêt** » du Contrat. Cependant, l'utilisation des fonds par l'Emprunteur pour un objet autre que celui défini à l'Article précité ne saurait en aucun cas engager la responsabilité du Prêteur ;
- rembourser le Prêt aux Dates d'Echéances convenues ;
- assurer les immeubles, objet du présent financement, contre l'incendie et à présenter au Prêteur un exemplaire des polices en cours à première réquisition ;
- ne pas consentir, sans l'accord préalable du Prêteur, de Garantie sur le foncier et les immeubles financés, pendant toute la durée de remboursement du Prêt, à l'exception de celles qui pourraient être prises, le cas échéant, par le(s) garant(s) en contrepartie de l'engagement constaté par l'Article « **Garanties** » du Contrat ;
- obtenir tous droits immobiliers, permis et Autorisations nécessaires, s'assurer et /ou faire en sorte que celles-ci nécessaires ou requises pour réaliser l'opération sont délivrées et maintenues en vigueur ;

Paraphes



BANQUE des
TERRITOIRES



CAISSE DES DÉPÔTS ET CONSIGNATIONS

- justifier du titre définitif conforme conférant les droits réels immobiliers pour l'opération financée dans les cas où celui-ci n'a pas été préalablement transmis et conserver, sauf accord préalable écrit du Prêteur, la propriété de tout ou partie significative des biens financés par le Prêt ;
- souscrire et maintenir, le cas échéant, pendant toute la durée du chantier et jusqu'à l'achèvement des ouvrages financés par le Prêteur, une police d'assurance tous risques chantier, pour son compte et celui de tous les intervenants à la construction, garantissant les ouvrages en cours de construction contre tous dommages matériels, ainsi que la responsabilité de l'Emprunteur comme de tous les intervenants pour tous dommages aux avoisinants ou aux existants ;
- entretenir, réparer et renouveler les actifs utilisés dans le cadre de l'opération ;
- apporter, le cas échéant, les fonds propres nécessaires à l'équilibre financier de l'opération ;
- informer préalablement (et au plus tard dans le mois précédant l'évènement) le Prêteur et obtenir son accord sur tout projet :
 - de transformation de son statut, ou de fusion, absorption, scission, apport partiel d'actif, transfert universel de patrimoine ou toute autre opération assimilée ;
 - de modification relative à son actionnariat de référence et à la répartition de son capital social telle que cession de droits sociaux ou entrée au capital d'un nouvel associé/actionnaire ;
 - de signature ou modification d'un pacte d'associés ou d'actionnaires, et plus spécifiquement s'agissant des SA d'HLM au sens des dispositions de l'article L.422-2-1 du Code de la construction et de l'habitation ;
- maintenir, pendant toute la durée du Contrat, la vocation sociale de l'opération financée et justifier du respect de cet engagement par l'envoi, au Prêteur, d'un rapport annuel d'activité ;
- produire à tout moment au Prêteur, sur sa demande, les documents financiers et comptables des trois derniers exercices clos ainsi que, le cas échéant, un prévisionnel budgétaire ou tout ratio financier que le Prêteur jugera utile d'obtenir ;
- fournir à la demande du Prêteur, les pièces attestant de la réalisation de l'objet du financement visé à l'Article « **Objet du Prêt** », ainsi que les documents justifiant de l'obtention de tout financement permettant d'assurer la pérennité du caractère social de l'opération financée ;
- fournir au Prêteur, dans les deux années qui suivent la date d'achèvement des travaux, le prix de revient définitif de l'opération financée par le Prêt ;
- tenir des écritures comptables de toutes les transactions financières et dépenses faites dans le cadre de l'opération financée et conserver lesdits livres comptables ;
- fournir, soit sur sa situation, soit sur les projets financés, tout renseignement et document budgétaire ou comptable à jour que le Prêteur peut être amené à lui réclamer notamment, une prospective actualisée mettant en évidence sa capacité à moyen et long terme à faire face aux charges générées par le projet, et à permettre aux représentants du Prêteur de procéder à toutes vérifications qu'ils jugeraient utiles ;
- informer, le cas échéant, le Prêteur sans délai, de toute décision tendant à déferer les délibérations de l'assemblée délibérante de l'Emprunteur autorisant le recours au Prêt et ses modalités devant toute juridiction, de même que du dépôt de tout recours à l'encontre d'un acte détachable du Contrat ;

Paraphes
R EN



BANQUE des
TERRITOIRES



CAISSE DES DÉPÔTS ET CONSIGNATIONS

- informer, le cas échéant, le Prêteur, sans délai, de l'ouverture d'une procédure amiable à sa demande ou de l'ouverture d'une procédure collective à son égard, ainsi que de la survenance de toute procédure précontentieuse, contentieuse, arbitrale ou administrative devant toute juridiction ou autorité quelconque ;
- informer préalablement, le cas échéant, le Prêteur de tout projet de nantissement de ses parts sociales ou actions ;
- informer, dès qu'il en a connaissance, le Prêteur de la survenance de tout évènement visé à l'article « **Remboursements Anticipés et Leurs Conditions Financières** » ;
- informer le Prêteur dès qu'il en a connaissance, de tout évènement susceptible de retarder le démarrage de l'opération financée, d'en suspendre momentanément ou durablement voire d'en annuler la réalisation, ou d'en modifier le contenu ;
- informer le Prêteur de la date d'achèvement des travaux, par production de la déclaration ad hoc, dans un délai maximum de trois mois à compter de celle-ci ;
- à ne pas céder ou transférer tout ou partie de ses droits ou obligations au titre du présent Contrat sans l'autorisation expresse du Prêteur.
- assurer l'exécution de l'opération en conformité à toutes lois et réglementations, en ce compris celles relatives au droit environnemental, auxquelles l'Emprunteur ou l'opération sont soumis ;
- déclarer qu'à sa connaissance, aucun fonds investi par lui dans l'opération concernée n'est d'origine illicite, en ce inclus tout blanchiment d'argent ou financement du terrorisme, et s'engage à informer à tout moment le Prêteur s'il venait à en avoir connaissance ;
- permettre aux personnes désignées par le Prêteur :
 - d'effectuer des vérifications, visites des lieux, installations et travaux concernés par l'opérations, que le Prêteur jugerait utiles ;
 - de s'entretenir avec lui ou ses représentants et, à moins de démontrer que cela n'est pas légalement ou matériellement possible, mettre en oeuvre de bonne foi et de manière raisonnable les mesures qui sont nécessaires afin de faciliter l'exécution de la mission des personnes susvisées notamment en n'empêchant pas les interactions nécessaires avec toute personne employée ou ayant une relation contractuelle avec lui et impliquée dans l'opération financée ;
- informer le Prêteur, dans la limite permise par les lois et réglementations, de toute enquête judiciaire ou procédure en cours le mettant en cause (son président, l'un de ces vice-président ou l'un des membres de son organe délibérant) et / ou de toute condamnation ayant force de chose jugée au titre d'une infraction pénale commise dans le cadre de l'opération ou concernant l'utilisation des fonds mis à disposition au titre d'une opération ou d'un contrat subsidiaire ;
- tenir des écritures comptables de toutes les transactions financières et dépenses faites dans le cadre de l'opération financée ;
- fournir, à la demande du Prêteur, une copie des publications pertinentes dans le Journal Officiel de l'Union européenne pour les projets de plus de 5 millions d'euros.
- respecter les dispositions réglementaires applicables aux logements locatifs sociaux et transmettre au Prêteur, en cas de réalisation de logements locatifs sociaux sur le(s) bien(s) immobilier(s) financé(s) au moyen du Prêt, la décision de subvention ou d'agrément ouvrant droit à un financement de la Caisse des Dépôts ou d'un établissement de crédit ayant conclu une convention avec celle-ci ;

Paraphes

RY EN

Caisse des dépôts et consignations

2 avenue de Paris - Le Primat - 45056 Orléans cedex 1 - Tél : 02 38 79 18 00

centre-val-de-loire@caissedesdepots.fr

banquedesterritoires.fr | @BanqueDesTerr



**BANQUE des
TERRITOIRES**



CAISSE DES DÉPÔTS ET CONSIGNATIONS

- réaliser au moyen des fonds octroyés une opération immobilière conforme aux exigences de l'un des référentiels suivants : PERENE pour la Réunion, ECODOM + pour la Guadeloupe, la Guyane et la Martinique ou tout autre référentiel reconnu par la Caisse des Dépôts et présentant des niveaux d'exigences équivalents ou supérieurs aux référentiels précités.

Par ailleurs l'Emprunteur s'engage à ce que le montant cumulé du financement bénéficiant d'un soutien de la BEI n'excède pas 50 % des coûts totaux de l'opération et à ce que le financement obtenu avec le soutien de la BEI et les autres ressources fournies par l'Union européenne n'excède pas 70 % des coûts totaux de l'opération.

ARTICLE 16 GARANTIES

Le remboursement du capital et le paiement des intérêts ainsi que toutes les sommes contractuellement dues ou devenues exigibles au titre du présent contrat sont garantis comme suit :

Type de Garantie	Dénomination du garant / Désignation de la Garantie	Quotité Garantie (en %)
Collectivités locales	DEPARTEMENT DU LOIR ET CHER	100,00

Le Garant du Prêt s'engage, pendant toute la durée du Prêt, au cas où l'Emprunteur, pour quelque motif que ce soit, ne s'acquitterait pas de toutes sommes contractuellement dues ou devenues exigibles, à en effectuer le paiement en ses lieu et place et sur simple demande du Prêteur, sans pouvoir exiger que celui-ci discute au préalable les biens de l'Emprunteur défaillant.

L'engagement de ce dernier porte sur la totalité du Prêt contracté par l'Emprunteur.

ARTICLE 17 REMBOURSEMENTS ANTICIPÉS ET LEURS CONDITIONS FINANCIÈRES

Tout remboursement anticipé devra être accompagné du paiement, le cas échéant, des intérêts différés correspondants. Ce montant sera calculé au prorata des capitaux remboursés en cas de remboursement partiel.

Tout remboursement anticipé doit être accompagné du paiement des intérêts courus contractuels correspondants.

Le paiement des intérêts courus sur les sommes ainsi remboursées par anticipation, sera effectué dans les conditions définies à l'Article « **Calcul et Paiement des Intérêts** ».

Le remboursement anticipé partiel ou total du Prêt, qu'il soit volontaire ou obligatoire, donnera lieu, au règlement par l'Emprunteur d'une indemnité dont les modalités de calcul sont détaillées selon les différents cas, au sein du présent Article.

L'indemnité perçue par le Prêteur est destinée à compenser le préjudice financier résultant du remboursement anticipé du Prêt avant son terme, au regard de la spécificité de la ressource prêtée et de son remplacement sur les marchés financiers.

L'Emprunteur reconnaît avoir été informé des conditions financières des remboursements anticipés et en accepte les dispositions.

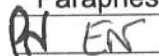
Paraphes



BANQUE des
TERRITOIRES



CAISSE DES DÉPÔTS ET CONSIGNATIONS

17.1 REMBOURSEMENTS ANTICIPÉS VOLONTAIRES

17.1.1 Conditions des demandes de remboursements anticipés volontaires

Pour chaque Ligne du Prêt comportant une indemnité actuarielle, dont les modalités de calculs sont stipulées ci-après, l'Emprunteur a la faculté d'effectuer, en Phase d'amortissement, des remboursements anticipés volontaires totaux ou partiels à chaque Date d'Echéance moyennant un préavis de quarante cinq (45) jours calendaires avant la date de remboursement anticipé volontaire souhaitée. Les remboursements anticipés volontaires sont pris en compte pour l'échéance suivante si le Versement effectif des sommes est constaté dans les écritures comptables de la Caisse des Dépôts au moins deux mois avant cette échéance.

La date du jour de calcul des sommes dues est fixée quarante (40) jours calendaires avant la date de remboursement anticipé volontaire souhaitée.

Toute demande de remboursement anticipé volontaire notifiée conformément à l'Article « **Notifications** » doit indiquer, pour chaque Ligne du Prêt, la date à laquelle doit intervenir le remboursement anticipé volontaire, le montant devant être remboursé par anticipation et préciser la (ou les) Ligne(s) du Prêt sur laquelle (ou lesquelles) ce(s) remboursement(s) anticipé(s) doit(doivent) intervenir.

Le Prêteur lui adressera, trente cinq (35) jours calendaires avant la date souhaitée pour le remboursement anticipé volontaire, le montant de l'indemnité de remboursement anticipé volontaire calculé selon les modalités détaillées ci-après au présent article.

L'Emprunteur devra confirmer le remboursement anticipé volontaire par courriel ou par télécopie, selon les modalités définies à l'Article « **Notifications** », dans les cinq (5) jours calendaires qui suivent la réception du calcul de l'indemnité de remboursement anticipé volontaire.

Sa confirmation vaut accord irrévocable des Parties sur le montant total du remboursement anticipé volontaire et du montant de l'indemnité.

17.1.2 Conditions financières des remboursements anticipés volontaires

Les conditions financières des remboursements anticipés volontaires définies ci-dessous et applicables à chaque Ligne du Prêt sont détaillées à l'Article « **Caractéristiques Financières de chaque Ligne du Prêt** ».

Durant la Phase d'Amortissement, les remboursements anticipés volontaires donnent également lieu à la perception, par le Prêteur, d'une indemnité actuarielle dont le montant sera égal à la différence, uniquement lorsque celle-ci est positive, entre la « **Valeur de Marché de la Ligne du Prêt** » et le montant du capital remboursé par anticipation, augmenté des intérêts courus non échus dus à la date du remboursement anticipé.

Durant la phase d'amortissement, pour chaque Ligne du Prêt sur ressource BEI, les remboursements anticipés volontaires donnent lieu à la perception par le Prêteur d'une indemnité actuarielle calculée sur les montants remboursés par anticipation égale à l'Indemnité de Rupture du Taux Fixe.

En cas de remboursement anticipé partiel, les échéances ultérieures sont recalculées, par application des caractéristiques en vigueur à la date du remboursement, sur la base, d'une part, du capital restant dû majoré, le cas échéant, des intérêts différés correspondants et, d'autre part, de la durée résiduelle du Prêt.

Paraphes
RV EN



BANQUE des
TERRITOIRES



CAISSE DES DÉPÔTS ET CONSIGNATIONS

17.2 REMBOURSEMENTS ANTICIPÉS OBLIGATOIRES

17.2.1 Premier cas entraînant un remboursement anticipé obligatoire

Toutes sommes contractuellement dues au Prêteur au titre du Contrat deviendront immédiatement exigibles en cas de :

- tout impayé à Date d'Echéance, ces derniers entraîneront également l'exigibilité d'intérêts moratoires ;
- perte par l'Emprunteur de sa qualité le rendant éligible au Prêt ;
- dévolution du bien financé à une personne non éligible au Prêt et/ou non agréée par le Prêteur en raison de la dissolution, pour quelque cause que ce soit, de l'organisme Emprunteur ;
- vente de logement faite par l'Emprunteur au profit de personnes morales ne contractualisant pas avec la Caisse des Dépôts pour l'acquisition desdits logements ;
- non respect par l'Emprunteur des dispositions légales et réglementaires applicables aux logements locatifs sociaux ;
- non utilisation des fonds empruntés conformément à l'objet du Prêt tel que défini à l'Article «**Objet du Prêt**» du Contrat ;
- non respect de l'un des engagements de l'Emprunteur énumérés à l'Article «**Déclarations et Engagements de l'Emprunteur**», ou en cas de survenance de l'un des événements suivants :
 - dissolution, liquidation judiciaire ou amiable, plan de cession de l'Emprunteur ou de l'un des associés de l'Emprunteur dans le cadre d'une procédure collective ;
 - la(les) Garantie(s) octroyée(s) dans le cadre du Contrat, a(ont) été rapportée(s), cesse(nt) d'être valable(s) ou pleinement efficace(s), pour quelque cause que ce soit.

Les cas de remboursements anticipés obligatoires ci-dessus donneront lieu au paiement par l'Emprunteur d'une pénalité égale à 7 % du montant total des sommes exigibles par anticipation.

17.2.2 Deuxième cas entraînant un remboursement anticipé obligatoire

Toutes sommes contractuellement dues au Prêteur au titre du Contrat deviendront immédiatement exigibles dans les cas suivants :

- cession, démolition ou destruction du bien immobilier financé par le Prêt, sauf dispositions législatives ou réglementaires contraires ou renonciation expresse du Prêteur ;
- transfert, démembrement ou extinction, pour quelque motif que ce soit, des droits réels immobiliers détenus par l'Emprunteur sur le bien financé ;
- action judiciaire ou administrative tendant à modifier ou à annuler les autorisations administratives nécessaires à la réalisation de l'opération ;
- modification du statut juridique, du capital (dans son montant ou dans sa répartition), de l'actionnaire de référence, du pacte d'actionnaires ou de la gouvernance de l'Emprunteur, n'ayant pas obtenu l'accord préalable du Prêteur ;

Paraphes



BANQUE des
TERRITOIRES



CAISSE DES DÉPÔTS ET CONSIGNATIONS

- nantissement des parts sociales ou actions de l'Emprunteur.

Les cas de remboursements anticipés obligatoires ci-dessus donneront lieu au paiement par l'Emprunteur d'une indemnité égale à un semestre d'intérêts sur les sommes remboursées par anticipation, calculée au taux du Prêt en vigueur à la date du remboursement anticipé.

17.2.3 Troisième cas entraînant un remboursement anticipé obligatoire

L'Emprunteur s'oblige, au plus tard dans les deux (2) années qui suivent la date de déclaration d'achèvement des travaux ou dans l'année qui suit l'élaboration de la fiche de clôture d'opération, à rembourser les sommes trop perçues, au titre du Contrat, lorsque :

- le montant total des subventions obtenues est supérieur au montant initialement mentionné dans le plan de financement de l'opération ;
- le prix de revient définitif de l'opération est inférieur au prix prévisionnel ayant servi de base au calcul du montant du Prêt.

A défaut de remboursement dans ces délais une indemnité, égale à celle perçue en cas de remboursements anticipés volontaires, sera due sur les sommes trop perçues remboursées par anticipation.

Donnent lieu au seul paiement des intérêts contractuels courus correspondants, les cas de remboursements anticipés suivants :

- vente de logement faite par l'Emprunteur au profit de personnes physiques ;
- vente de logement faite par l'Emprunteur au profit de personnes morales contractualisant avec la Caisse des Dépôts, dans les conditions d'octroi de cette dernière, pour l'acquisition desdits logements ;
- démolition pour vétusté et/ou dans le cadre de la politique de la ville (Zone ANRU).

Quelle que soit la cause de remboursement anticipé obligatoire d'une Ligne de Prêt sur ressource BEI, l'Indemnité de Rupture du Taux Fixe sera due quelle que soit la date du remboursement. Elle sera calculée à la date de ce dernier.

ARTICLE 18 RETARD DE PAIEMENT - INTÉRÊTS MORATOIRES

Toute somme due au titre de chaque Ligne du Prêt indexée sur Livret A, non versée à la date d'exigibilité, porte intérêt de plein droit, dans toute la mesure permise par la loi, à compter de cette date, au taux du Livret A majoré de 6 % (600 points de base).

Toute somme due au titre de chaque Ligne du Prêt indexée sur Taux Fixe non versée à la date d'exigibilité, porte intérêt de plein droit, dans toute la mesure permise par la loi, à compter de cette date, au taux de la Ligne du Prêt majoré de 5 % (500 points de base).

La date d'exigibilité des sommes remboursables par anticipation s'entend de la date du fait générateur de l'obligation de remboursement, quelle que soit la date à laquelle ce fait générateur a été constaté par le Prêteur.

La perception des intérêts de retard mentionnés au présent article ne constituera en aucun cas un octroi de délai de paiement ou une renonciation à un droit quelconque du Prêteur au titre du Contrat.

Paraphes



BANQUE des
TERRITOIRES



CAISSE DES DÉPÔTS ET CONSIGNATIONS

Sans préjudice de leur exigibilité à tout moment, les intérêts de retard échus et non-payés seront capitalisés avec le montant impayé, s'ils sont dus pour au moins une année entière au sens de l'article 1343-2 du Code civil.

ARTICLE 19 NON RENONCIATION

Le Prêteur ne sera pas considéré comme ayant renoncé à un droit au titre du Contrat ou de tout document s'y rapportant du seul fait qu'il s'abstient de l'exercer ou retarde son exercice.

ARTICLE 20 DROITS ET FRAIS

L'Emprunteur prend à sa charge les droits et frais présents et futurs qui peuvent résulter du Contrat et notamment les frais de gestion et les commissions prévues à l'Article « **Caractéristiques Financières de chaque Ligne du Prêt** » et, le cas échéant, à l'Article « **Commissions** ».

ARTICLE 21 NOTIFICATIONS ET DONNÉES À CARACTÈRE PERSONNEL

Toutes les communications entre l'Emprunteur et le Prêteur (y compris les demandes de Prêt(s)) peuvent être effectuées soit par courriel soit via le site www.banquedesterritoires.fr par un représentant de l'Emprunteur dûment habilité. A cet égard, l'Emprunteur reconnaît que toute demande ou notification émanant de son représentant dûment habilité et transmise par courriel ou via le site indiqué ci-dessus l'engagera au même titre qu'une signature originale et sera considérée comme valable, même si, pour la bonne forme, une lettre simple de confirmation est requise.

Par ailleurs, l'Emprunteur est avisé que les informations résultant de la législation et de la réglementation concernant les données personnelles, et notamment, le règlement (UE) 2016/679 du 27 avril 2016 relatif à la protection des personnes physiques à l'égard du Traitement des Données à caractère personnel et à la libre circulation de ces Données, applicable à compter du 25 mai 2018 (ci-après, « le RGPD »), font l'objet d'une notice, consultable sur le site www.banquedesterritoires.fr/donnees-personnelles.

ARTICLE 22 ÉLECTION DE DOMICILE ET ATTRIBUTION DE COMPÉTENCE

Le Contrat est soumis au droit français.

Pour l'entière exécution des présentes et de leur suite, les Parties font élection de domicile, à leurs adresses ci-dessus mentionnées.

En cas de différends sur l'interprétation ou l'exécution des présentes, les Parties s'efforceront de trouver de bonne foi un accord amiable.

A défaut d'accord trouvé, tout litige sera soumis aux tribunaux compétents dans le ressort des juridictions du second degré de Paris.

Paraphes



BANQUE des TERRITOIRES



SLOW

CAISSE DES DÉPÔTS ET CONSIGNATIONS

Fait en autant d'originaux que de signataires,

Le, 11/03/2022
Pour l'Emprunteur,
Civilité : Monsieur
Nom / Prénom : NADOT ERIC
Qualité : Directeur Général
Dûment habilité(e) aux présentes

Le, 10/03/2022
Pour la Caisse des Dépôts,
Civilité : Patricia Nandillon
Responsable appui à la relation clientèle
Nom / Prénom :
Qualité :
Dûment habilité(e) aux présentes

Cachet et Signature :



Cachet et Signature :

Patricia Nandillon
Responsable appui à la relation clientèle

Paraphes
N EN

DÉPARTEMENT DE LOIR-ET-CHER



COMMISSION PERMANENTE
Réunion du 09 mai 2022

Date d'envoi au contrôle de légalité : 09 mai 2022

Identifiant de l'acte : 041-224100016-20220509-DL145921H2-DE

Date d'affichage : 10 mai 2022

Date de notification : 12 mai 2022

Délibération

DOSSIER N°30 - CONSTRUCTION DE SIX LOGEMENTS A SAINT-DYE-SUR-LOIRE - GARANTIE DU DEPARTEMENT POUR UN EMPRUNT CONTRACTE PAR LA SOCIETE ANONYME REGIONALE D'HLM LOIR-ET-CHER LOGEMENT AUPRES DE LA CAISSE DES DEPOTS ET CONSIGNATIONS

Vu le code général des collectivités territoriales, notamment ses articles L.3231-4 et suivants,

Vu la délibération n° 23 du conseil départemental du 13 décembre 2021 confirmant les modalités de partage des garanties d'emprunts accordées aux organismes d'HLM et accordant la garantie du département aux emprunts contractés au cours de l'année 2022 par la société anonyme régionale d'HLM Loir-et-Cher logement sous réserve qu'elle n'excède pas un total de 16 500 000 €,

Vu la délibération n° 4 du conseil départemental du 1^{er} juillet 2021 fixant les conditions d'exercice des compétences du conseil départemental et de la commission permanente,

Vu la demande de société anonyme régionale d'HLM Loir-et-Cher logement reçue par courrier en date du 22 mars 2022,

Vu le contrat de prêt n° 132809 du 22 mars 2022 en annexe, signé entre la société anonyme régionale d'HLM Loir-et-Cher logement et la Caisse des dépôts et consignations,

Vu le rapport de monsieur le président du conseil départemental,

DÉLIBÈRE

ARTICLE 1 : Le département de Loir-et-Cher accorde sa garantie à hauteur de 50 % pour le remboursement du prêt n° 132809 d'un montant total de 647 252 € souscrit par la société anonyme régionale d'HLM Loir-et-Cher logement auprès de la Caisse des dépôts et consignations, selon les caractéristiques financières et aux charges et conditions du contrat de prêt n° 132809 constitué de 3 lignes de prêt.

Ledit contrat est joint en annexe et fait partie intégrante de la présente délibération.

La garantie du département est accordée à hauteur de la somme en principal de 323 626 € (trois cent vingt-trois mille six cent vingt-six euros) augmentée de l'ensemble des sommes pouvant être dues au titre du contrat de prêt.

Ce prêt est destiné à la construction de six logements situés La Couture à Saint-Dyé-sur-Loire (41500). Il est par ailleurs établi qu'il s'agit d'une garantie conjointe et non solidaire.

ARTICLE 2 : La garantie du département de Loir-et-Cher est accordée pour la durée totale du prêt et jusqu'au complet remboursement de celui-ci et porte sur l'ensemble des sommes contractuellement dues par l'emprunteur, dont il ne se serait pas acquitté à la date d'exigibilité.

document publié le 10 juin 2022 au Recueil des Actes Administratifs n° 5

Sur notification de l'impaye par lettre recommandée de la Caisse des dépôts et consignations, le département de Loir-et-Cher s'engage dans les meilleurs délais à se substituer à l'emprunteur pour son paiement, en renonçant au bénéfice de discussion et sans jamais opposer le défaut de ressources nécessaires à ce règlement.

ARTICLE 3 : Le département s'engage pendant toute la durée du prêt à libérer, en cas de besoin, des ressources suffisantes pour couvrir les charges du prêt.

Adopté.

S'est déportée la conseillère départementale suivante : Tania André

A conserver



BANQUE des TERRITOIRES



CAISSE DES DÉPÔTS ET CONSIGNATIONS

CONTRAT DE PRÊT

N° 132809

Entre

SA REGIONALE H L M LOIR ET CHER LOGEMENT - n° 000252312

Et

LA CAISSE DES DÉPÔTS ET CONSIGNATIONS

Référence à rappeler
N° de dossier :

U 103 083 PWS

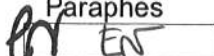
Paraphes



**BANQUE des
TERRITOIRES**



CAISSE DES DÉPÔTS ET CONSIGNATIONS

CONTRAT DE PRÊT

Entre

SA REGIONALE H L M LOIR ET CHER LOGEMENT, SIREN n°: 595820200, sis(e) 13 RUE D AUVERGNE BP 3318 41033 BLOIS CEDEX,

Ci-après indifféremment dénommé(e) « **SA REGIONALE H L M LOIR ET CHER LOGEMENT** » ou « **l'Emprunteur** »,

DE PREMIÈRE PART,

et :

LA CAISSE DES DÉPÔTS ET CONSIGNATIONS, établissement spécial créé par la loi du 28 avril 1816, codifiée aux articles L. 518-2 et suivants du Code monétaire et financier, sise 56 rue de Lille, 75007 PARIS,

Ci-après indifféremment dénommée « **la Caisse des Dépôts** », « **la CDC** » ou « **le Prêteur** »

DE DEUXIÈME PART,

Indifféremment dénommé(e)s « **les Parties** » ou « **la Partie** »



**BANQUE des
TERRITOIRES**



CAISSE DES DÉPÔTS ET CONSIGNATIONS

SOMMAIRE

ARTICLE 1	OBJET DU PRÊT	P.4
ARTICLE 2	PRÊT	P.4
ARTICLE 3	DURÉE TOTALE	P.4
ARTICLE 4	TAUX EFFECTIF GLOBAL	P.4
ARTICLE 5	DÉFINITIONS	P.5
ARTICLE 6	CONDITIONS DE PRISE D'EFFET ET DATE LIMITE DE VALIDITÉ DU CONTRAT	P.8
ARTICLE 7	CONDITIONS SUSPENSIVES AU VERSEMENT DE CHAQUE LIGNE DU PRÊT	P.9
ARTICLE 8	MISE À DISPOSITION DE CHAQUE LIGNE DU PRÊT	P.9
ARTICLE 9	CARACTÉRISTIQUES FINANCIÈRES DE CHAQUE LIGNE DU PRÊT	P.11
ARTICLE 10	DÉTERMINATION DES TAUX	P.12
ARTICLE 11	CALCUL ET PAIEMENT DES INTÉRÊTS	P.13
ARTICLE 12	AMORTISSEMENT ET REMBOURSEMENT DU CAPITAL	P.14
ARTICLE 13	RÈGLEMENT DES ÉCHÉANCES	P.14
ARTICLE 14	COMMISSIONS	P.14
ARTICLE 15	DÉCLARATIONS ET ENGAGEMENTS DE L'EMPRUNTEUR	P.15
ARTICLE 16	GARANTIES	P.18
ARTICLE 17	REMBOURSEMENTS ANTICIPÉS ET LEURS CONDITIONS FINANCIÈRES	P.18
ARTICLE 18	RETARD DE PAIEMENT - INTÉRÊTS MORATOIRES	P.21
ARTICLE 19	NON RENONCIATION	P.22
ARTICLE 20	DROITS ET FRAIS	P.22
ARTICLE 21	NOTIFICATIONS ET DONNÉES À CARACTÈRE PERSONNEL	P.22
ARTICLE 22	ÉLECTION DE DOMICILE ET ATTRIBUTION DE COMPÉTENCE	P.22
ANNEXE	CONFIRMATION D'AUTORISATION DE PRÉLÈVEMENT AUTOMATIQUE	

L' ANNEXE EST UNE PARTIE INDISSOCIABLE DU PRÉSENT CONTRAT DE PRÊT

Paraphes



BANQUE des
TERRITOIRES



CAISSE DES DÉPÔTS ET CONSIGNATIONS

ARTICLE 1 OBJET DU PRÊT

Le présent Contrat est destiné au financement de l'opération 8 logements St Dye sur Loire, Parc social public, Construction de 6 logements situés La Couture 41500 SAINT-DYE-SUR-LOIRE.

Ce Prêt concourt au financement de l'opération comportant au total 8 logements.

Ce Contrat donne lieu à la mise en place d'un prêt long terme aux conditions avantageuses de montant et de taux proposées par la Banque européenne d'investissement (BEI), institution financière de l'Union Européenne créée en 1958 par le Traité de Rome et participant aux côtés des institutions financières telles que la Caisse des Dépôts au financement de programmes d'investissements s'inscrivant dans les objectifs économiques fixés par l'Union Européenne, dans la mesure où l'ensemble des critères d'éligibilité requis pour obtenir le financement sont remplis.

ARTICLE 2 PRÊT

Le Prêteur consent à l'Emprunteur qui l'accepte, un Prêt d'un montant maximum de six-cent-quarante-sept mille deux-cent-cinquante-deux euros (647 252,00 euros) constitué de 3 Lignes du Prêt.

Ce Prêt est destiné au financement de l'opération visée à l'Article « **Objet du Prêt** » et selon l'affectation suivante :

- PLUS, d'un montant de quatre-cent-quatre-vingts mille cent-trente-trois euros (480 133,00 euros) ;
- PLUS foncier, d'un montant de soixante-dix-sept mille cent-dix-neuf euros (77 119,00 euros) ;
- Prêt Booster BEI Taux fixe - Soutien à la production, d'un montant de quatre-vingt-dix mille euros (90 000,00 euros) ;

Le montant de chaque Ligne du Prêt ne pourra en aucun cas être dépassé et il ne pourra pas y avoir de fongibilité entre chaque Ligne du Prêt.

ARTICLE 3 DURÉE TOTALE

Le Contrat entre en vigueur suivant les dispositions de l'Article « **Conditions de Prise d'Effet et Date Limite de Validité du Contrat** » pour une durée totale allant jusqu'au paiement de la dernière échéance du Prêt.

ARTICLE 4 TAUX EFFECTIF GLOBAL

Le Taux Effectif Global (TEG), figurant à l'Article « **Caractéristiques Financières de chaque Ligne du Prêt** », est donné en respect des dispositions de l'article L. 313-4 du Code monétaire et financier.

Le TEG de chaque Ligne du Prêt est calculé pour leur durée totale sans remboursement anticipé, sur la base du taux d'intérêt initial auquel s'ajoutent les frais, commissions ou rémunérations de toute nature nécessaires à l'octroi du Prêt.

Paraphes



BANQUE des
TERRITOIRES



CAISSE DES DÉPÔTS ET CONSIGNATIONS

ARTICLE 5 DÉFINITIONS

Pour l'interprétation et l'application du Contrat, les termes et expressions ci-après auront la signification suivante :

Les « **Autorisations** » désignent tout agrément, permis, certificat, autorisation, licence, approbation, notarisation ou enregistrement.

Le « **Contrat** » désigne le présent Contrat de Prêt, son annexe et ses éventuels avenants.

La « **Courbe de Taux de Swap Euribor** » désigne la courbe formée par la structure par termes des taux de swap Euribor. Ces taux sont (i) publiés pour différentes maturités sur la page Bloomberg <IRSB 19> (taux de swap « mid » correspondant à la moyenne entre le taux demandé ou « bid » et le taux offert ou « ask »), taux composites Bloomberg pour la Zone euro, disponibles pour les maturités allant de 1 à 50 ans, ou en cas de cessation de publication sur cette page, toute autre page Bloomberg [ou Reuters ou autres contributeurs financiers agréés] qui serait notifiée par le Prêteur à l'Emprunteur ou (ii), en cas d'absence de publication pour une maturité donnée, déterminés par interpolation linéaire réalisée à partir du taux de swap publié pour une durée immédiatement inférieure et de celui publié pour une durée immédiatement supérieure.

La « **Courbe de Taux de Swap Inflation** » désigne la courbe formée par la structure par termes des taux de swap inflation. Ces taux sont (i) publiés pour différentes maturités sur les pages Bloomberg (taux de swap « mid » correspondant à la moyenne entre le taux demandé ou « bid » et le taux offert ou « ask ») à l'aide des codes <FRSW11 Index> à <FRSW150 Index> (taux London composite swap zéro coupon pour l'inflation hors tabac, disponibles pour des maturités allant de 1 à 50 ans) ou en cas de cessation de publication sur ces pages, toutes autres pages Bloomberg [ou Reuters ou autres contributeurs financiers agréés] ; qui seraient notifiées par le Prêteur à l'Emprunteur ou (ii), en cas d'absence de publication pour une maturité donnée, déterminés par interpolation linéaire réalisée à partir du taux de swap publié pour une durée immédiatement inférieure et de celui publié pour une durée immédiatement supérieure.

La « **Date de Début de la Phase d'Amortissement** » correspond au premier jour du mois suivant la Date d'Effet du Contrat additionnée, dans le cas d'une Ligne du Prêt avec une Phase de Préfinancement, de la Durée de la Phase de Préfinancement.

Les « **Dates d'Échéances** » correspondent, pour une Ligne du Prêt, aux dates de paiement des intérêts et/ou de remboursement du capital pendant la Phase d'Amortissement.

Selon la périodicité choisie, la date des échéances est déterminée à compter de la Date de Début de la Phase d'Amortissement.

La « **Date d'Effet** » du Contrat est la date de réception, par le Prêteur, du Contrat signé par l'ensemble des Parties et ce, dès lors que la (ou les) condition(s) stipulée(s) à l'Article « **Conditions de Prise d'Effet et Date Limite de Validité du Contrat** » a (ont) été remplie(s).

La « **Date Limite de Mobilisation** » correspond à la date de fin de la Phase de Mobilisation d'une Ligne du Prêt et est fixée soit deux mois avant la date de première échéance si la Ligne du Prêt ne comporte pas de Phase de Préfinancement, soit au terme de la Durée de la Phase de Préfinancement si la Ligne du Prêt comporte une Phase de Préfinancement.

Le « **Droit Environnemental** » désigne (i) la législation de l'Union Européenne (en ce compris ses principes généraux et usages), (ii) les lois et réglementations nationales, ainsi que (iii) tous traités internationaux applicables.

Paraphes

**BANQUE des
TERRITOIRES****CAISSE DES DÉPÔTS ET CONSIGNATIONS**

La « **Durée de la Ligne du Prêt** » désigne, pour chaque Ligne du Prêt, la durée comprise entre la Date de Début de la Phase d'Amortissement et la dernière Date d'Echéance.

La « **Durée totale du Prêt** » désigne la durée comprise entre le premier jour du mois suivant sa Date d'Effet et la dernière Date d'Echéance.

La « **Durée de la Phase d'Amortissement de la Ligne du Prêt** » désigne la durée comprise entre la Date de Début de la Phase d'Amortissement et la dernière Date d'Echéance.

La « **Garantie** » est une sûreté accordée au Prêteur qui lui permet d'obtenir le paiement de sa créance en cas de défaillance de l'Emprunteur.

La « **Garantie publique** » désigne l'engagement par lequel une collectivité publique accorde sa caution à l'Emprunteur en garantissant au Prêteur le remboursement de la Ligne du Prêt en cas de défaillance de sa part.

L'« **Indemnité de Rupture du Taux Fixe** » désigne, en relation avec tout montant devant être remboursé de manière anticipée ou tout montant devant être annulé, la somme correspondant à la valeur actualisée de l'éventuel excédent (à la date de calcul) :

(a) des intérêts calculés que le montant devant être remboursé de manière anticipée (ou le montant annulé) aurait produits pour la période entre la date de remboursement anticipé (ou la date d'annulation) et la date d'échéance finale si ce montant n'avait pas été remboursé de façon anticipée (ou annulé) ; sur

(b) les intérêts qui auraient été produits pour cette période s'ils avaient été calculés au Taux de Remploi diminué de 0,15% (15 points de base).

La valeur actualisée définie ci-dessus sera calculée à un taux d'actualisation égal au Taux de Remploi, appliqué à chaque Date d'Echéance à laquelle les remboursements auraient été effectués s'il n'y avait pas eu un remboursement anticipé (ou annulation).

L'« **Index** » désigne, pour une Ligne du Prêt, l'Index de référence appliqué en vue de déterminer le taux d'intérêt.

L'« **Index Livret A** » désigne le taux du Livret A, exprimé sous forme de taux annuel, calculé par les pouvoirs publics sur la base de la formule en vigueur décrite à l'article 3 du règlement n°86-13 modifié du 14 mai 1986 du Comité de la Réglementation Bancaire et Financière relatif à la rémunération des fonds reçus par les établissements de crédit.

A chaque Révision de l'Index Livret A, l'Emprunteur aura la faculté de solliciter du Prêteur la communication des informations utiles concernant la nouvelle valeur applicable à la prochaine Date d'Echéance. En cas de disparition ou de non-publication de l'Index, l'Emprunteur ne pourra remettre en cause la Consolidation de la Ligne du Prêt ou retarder le paiement des échéances. Celles-ci continueront à être appelées aux Dates d'Echéances contractuelles, sur la base du dernier Index publié et seront révisées lorsque les nouvelles modalités de révision seront connues.

Si le Livret A servant de base aux modalités de révision de taux vient à disparaître avant le complet remboursement du Prêt, de nouvelles modalités de révision seront déterminées par le Prêteur en accord avec les pouvoirs publics. Dans ce cas, tant que les nouvelles modalités de révision ne seront pas définies, l'Emprunteur ne pourra user de la faculté de rembourser par anticipation qu'à titre provisionnel ; le décompte de remboursement définitif sera établi dès détermination des modalités de révision de remplacement.

Paraphes
A EN



BANQUE des
TERRITOIRES



CAISSE DES DÉPÔTS ET CONSIGNATIONS

Le « **Jour ouvré** » désigne tout jour de la semaine autre que le samedi, le dimanche ou jour férié légal.

La « **Ligne du Prêt** » désigne la ligne affectée à la réalisation de l'opération ou à une composante de celle-ci. Elle correspond à un produit déterminé et donne lieu à l'établissement d'un tableau d'amortissement qui lui est propre. Son montant correspond à la somme des Versements effectués pendant la Phase de Mobilisation auquel sont ajoutés le cas échéant, pour une Ligne du Prêt avec une Phase de Préfinancement, les intérêts capitalisés liés aux Versements.

Le « **Livret A** » désigne le produit d'épargne prévu par les articles L. 221-1 et suivants du Code monétaire et financier.

La « **Perturbation de Marché** » désigne l'un quelconque des événements suivants :

(a) il existe, de l'opinion raisonnable du Prêteur, des événements ou circonstances affectant défavorablement l'accès du Prêteur à ses sources de financement au vu des conditions actuelles de marché ;

(b) de l'opinion du Prêteur, les fonds ne sont pas disponibles auprès de ses sources habituelles de financement pour lui permettre de financer une Ligne du Prêt de manière suffisante pour la maturité demandée, et/ou pour le profil de remboursement demandé ;

La « **Phase d'Amortissement pour une Ligne du Prêt sans Phase de Préfinancement** » désigne, pour chaque Ligne du Prêt, la période débutant au premier jour du mois suivant la Date d'Effet, durant laquelle l'Emprunteur rembourse le capital prêté dans les conditions définies à l'Article « **Règlement des Echéances** », et allant jusqu'à la dernière Date d'Echéance.

La « **Phase de Mobilisation pour une Ligne du Prêt sans Phase de Préfinancement** » désigne la période débutant dix (10) Jours ouvrés après la Date d'Effet et s'achevant 2 mois avant la date de première échéance de la Ligne du Prêt. Durant cette phase, l'Emprunteur a la faculté d'effectuer des demandes de Versement.

Le « **Prêt** » désigne la somme mise à disposition de l'Emprunteur sous la forme d'une ou plusieurs Lignes du Prêt. Son montant ne peut pas excéder celui stipulé à l'Article « **Prêt** ».

Le « **Prêt Locatif à Usage Social** » (**PLUS**) est défini à l'article R. 331-14 du Code de la construction et de l'habitation. Il est destiné à l'acquisition, à la construction et à l'amélioration de logements locatifs à usage social.

Le « **Prêt Booster** » est destiné à soutenir la production nouvelle de logements sociaux.

La « **Révision** » consiste à prendre en compte la nouvelle valeur de l'Index de référence selon les modalités de révision ci-dessous :

La « **Double Révisibilité Limitée** » (**DL**) signifie que, pour une Ligne du Prêt, le taux d'intérêt actuariel annuel et le taux de progressivité des échéances sont révisés en cas de variation de l'Index. Toutefois, le taux de progressivité des échéances ne peut être inférieur à son taux plancher.

Le « **Taux Fixe** » désigne le taux ni variable, ni révisable appliqué à une Ligne du Prêt.

Le « **Taux de Remploi** » désigne le taux d'intérêt annuel applicable le jour du calcul de l'indemnité pour un prêt à taux fixe qui aura les mêmes modalités de paiement des intérêts et le même profil de remboursement du principal que la Ligne du Prêt pour laquelle une indemnité est due. Ce taux correspond au coût d'obtention des fonds par le Prêteur auprès de ses sources de financement dans le cadre d'un prêt à taux fixe. Ce taux ne pourra pas avoir une valeur négative.

Paraphes



BANQUE des
TERRITOIRES



CAISSE DES DÉPÔTS ET CONSIGNATIONS

Le « **Taux de Swap EURIBOR** » désigne à un moment donné, en euro et pour une maturité donnée, le taux fixe in fine qui sera échangé contre l'Index EURIBOR constaté. Les Taux de Swap EURIBOR sont publiés pour différentes maturités sur la page Bloomberg <IRSB 19> (taux swap « ask » pour une cotation, « bid » dans les autres cas), taux composites Bloomberg pour la Zone euro, disponibles pour les maturités allant de 1 à 50 ans, ou en cas de cessation de publication sur cette page, toute autre page Bloomberg ou Reuters ou toute autre page publiée par un fournisseur de données financières qui serait notifiée par le Prêteur à l'Emprunteur.

Le « **Taux de Swap Inflation** » désigne, à un moment donné et pour une maturité donnée, le taux (exprimé en pourcentage ou en points de base par an) fixe zéro coupon (déterminé lors de la conclusion d'un Contrat de swap) qui sera échangé contre l'inflation cumulée sur la durée du swap (l'indice d'inflation est identique à celui servant de référence aux OATi, tel que publié sur les pages de l'Agence France Trésor). Les Taux de Swaps Inflation sont publiés pour différentes maturités sur les pages Bloomberg (taux de swap zéro coupon « ask » pour une cotation, « bid » dans les autres cas) à l'aide des codes <FRSWI1 Index> à <FRSWI50 Index> (taux London composite swap zéro coupon pour l'inflation hors tabac, disponibles pour des maturités allant de 1 à 50 ans) ou en cas de cessation de publication sur ces pages, toutes autres pages Bloomberg ou Reuters ou toute autre page publiée par un fournisseur de données financières qui seraient notifiées par le Prêteur à l'Emprunteur.

La « **Valeur de Marché de la Ligne du Prêt** » désigne, pour une Ligne du Prêt, à une date donnée, la valeur actualisée de chacun des flux de Versements et de remboursements en principal et intérêts restant à courir.

Dans le cas d'un Index révisable ou variable, les échéances seront recalculées sur la base de scénarios déterminés :

- sur la Courbe de Taux de Swap Euribor dans le cas de l'Index Euribor ;
- sur la Courbe de Taux de Swap Inflation dans le cas de l'Index Inflation ;
- sur une combinaison des Courbes de Taux de Swap des indices de référence utilisés au sein des formules en vigueur, dans le cas des Index Livret A ou LEP.

Les échéances calculées sur la base du taux fixe ou des scénarios définis ci-dessus, sont actualisées sur la Courbe de Taux de Swap Euribor zéro coupon.

Les courbes utilisées sont celles en vigueur le jour du calcul des sommes dues.

Le « **Versement** » désigne, pour une Ligne du Prêt, la mise à disposition de l'Emprunteur de tout ou partie du montant en principal de la Ligne du Prêt.

ARTICLE 6 CONDITIONS DE PRISE D'EFFET ET DATE LIMITE DE VALIDITÉ DU CONTRAT

Le présent contrat et l'annexe devront être retournés signés au Prêteur

- soit par courrier : le Contrat devra alors être dûment complété, paraphé à chaque page et signé à la dernière page ;
- soit électroniquement via le site www.banquedesterritoires.fr si l'Emprunteur a opté pour la signature électronique : la signature sera alors apposée électroniquement sans qu'il soit besoin de parapher les pages.

Le contrat prendra effet à la date de réception du Contrat signé par l'ensemble des Parties et après réalisation, à la satisfaction du Prêteur, de la (ou des) condition(s) ci-après mentionnée(s).

Paraphes
IN EN



BANQUE des
TERRITOIRES



CAISSE DES DÉPÔTS ET CONSIGNATIONS

A défaut de réalisation de cette (ou de ces) condition(s) à la date du **31/03/2022** le Prêteur pourra considérer le présent Contrat comme nul et non avenu.

La prise d'effet est subordonnée à la réalisation de la (ou des) condition(s) suivante(s) :

- la production de (ou des) acte(s) conforme(s) habilitant le représentant de l'Emprunteur à intervenir au présent contrat.

La prise d'effet est également subordonnée à l'absence de survenance d'un cas de Perturbation de Marché tel que stipulé à l'Article "**Définitions**" et ce après notification à l'Emprunteur par le Prêteur dans les conditions prévues à l'Article "**Notifications**".

ARTICLE 7 CONDITIONS SUSPENSIVES AU VERSEMENT DE CHAQUE LIGNE DU PRÊT

Il est précisé que le Versement d'une Ligne du Prêt est subordonné au respect des dispositions suivantes :

- que l'autorisation de prélèvement soit retournée au Prêteur signée par un représentant de l'Emprunteur habilité ;
- qu'il n'y ait aucun manquement de l'Emprunteur à l'un quelconque des engagements prévus à l'Article « **Déclarations et Engagements de l'Emprunteur** » ;
- qu'aucun cas d'exigibilité anticipée, visé à l'Article « **Remboursements Anticipés et Leurs Conditions Financières** », ne soit survenu ou susceptible de survenir ;
- que l'Emprunteur ne soit pas en situation d'impayé, de quelque nature que ce soit, vis-à-vis du Prêteur ;
- que l'Emprunteur justifie au Prêteur l'engagement de l'opération financée tel que précisé à l'Article « **Mise à Disposition de chaque Ligne du Prêt** » ;
- que l'Emprunteur produise au Prêteur la (ou les) pièce(s) suivante(s) :
 - Contrat de prêt(s) signé de l'ensemble des parties
 - Garantie de la Communauté de Communes du Grand Chambord à 50 % pour le PLUS
 - Garantie du Conseil Départemental du Loir et Cher à 50 % pour le PLUS

A défaut de réalisation des conditions précitées au moins dix (10) Jours ouvrés avant la date souhaitée pour le premier Versement, le Prêteur sera dans l'impossibilité de procéder au Versement des fonds à cette date.

ARTICLE 8 MISE À DISPOSITION DE CHAQUE LIGNE DU PRÊT

Chaque Ligne du Prêt est mise à disposition pendant la Phase de Mobilisation du Contrat. Les Versements sont subordonnés au respect de l'Article « **Conditions Suspensives au Versement de chaque Ligne du Prêt** », à la conformité et à l'effectivité de la (ou des) Garantie(s) apportée(s), ainsi qu'à la justification, par l'Emprunteur, de l'engagement de l'opération financée notamment par la production de l'ordre de service de démarrage des travaux, d'un compromis de vente ou de toute autre pièce préalablement agréée par le Prêteur.

Paraphes



BANQUE des
TERRITOIRES



CAISSE DES DÉPÔTS ET CONSIGNATIONS

Sous réserve des dispositions de l'alinéa précédent, un échéancier de Versements pour chaque Ligne du Prêt est proposé par le Prêteur à l'Emprunteur. Cet échéancier est positionné à la Date Limite de Mobilisation des fonds.

Le premier Versement est subordonné à la prise d'effet du Contrat et ne peut intervenir moins de dix (10) Jours ouvrés après la Date d'Effet et le dernier Versement doit intervenir avant la Date Limite de Mobilisation.

Il appartient à l'Emprunteur de s'assurer que l'échéancier de Versements correspond à l'opération financée ou de le modifier dans les conditions ci-après :

toute modification du ou des échéanciers de Versements doit être :

- soit adressée par l'Emprunteur au Prêteur par lettre parvenue au moins dix (10) Jours ouvrés avant la date de Versement prévue initialement,
- soit réalisée par l'Emprunteur directement sur le site : www.banquedesterritoires.fr en respectant un délai de trois (3) Jours ouvrés entre la date de demande et la nouvelle date de réalisation du Versement souhaitée.

Le Prêteur se réserve le droit de requérir de l'Emprunteur les justificatifs de cette modification de l'échéancier.

A la date limite de mobilisation de chaque Ligne du Prêt, si la somme des Versements est inférieure au montant de la Ligne du Prêt, le montant de la Ligne du Prêt sera ramené au montant effectivement versé dans les conditions figurant à l'Article « **Caractéristiques Financières de chaque Ligne du Prêt** ».

En cas de retard dans le déroulement de l'opération, l'Emprunteur s'engage à avertir le Prêteur et à adapter le ou les échéanciers de Versements prévisionnels aux besoins effectifs de décaissements liés à l'avancement des travaux.

Le Prêteur a la faculté, pour des raisons motivées, de modifier une ou plusieurs dates prévues à l'échéancier de Versements voire de suspendre les Versements, sous réserve d'en informer préalablement l'Emprunteur par courrier ou par voie électronique.

Les Versements sont domiciliés sur le compte dont l'intitulé exact est porté sur l'accusé de réception transmis à l'Emprunteur à la prise d'effet du Contrat.

L'Emprunteur a la faculté de procéder à un changement de domiciliation en cours de Versement du Prêt sous réserve d'en faire la demande au Prêteur, par lettre parvenue au moins vingt (20) Jours ouvrés avant la nouvelle date de réalisation du Versement.

Le Prêteur se réserve, toutefois, le droit d'agréeer les établissements teneurs des comptes ainsi que les catégories de comptes sur lesquels doivent intervenir les Versements.



**BANQUE des
TERRITOIRES**



CAISSE DES DÉPÔTS ET CONSIGNATIONS

ARTICLE 9 CARACTÉRISTIQUES FINANCIÈRES DE CHAQUE LIGNE DU PRÊT

Les caractéristiques financières de chaque Ligne du Prêt sont les suivantes :

Offre CDC			
Caractéristiques de la Ligne du Prêt	PLUS	PLUS foncier	Prêt Booster
Enveloppe	-	-	BEI Taux fixe - Soutien à la production
Identifiant de la Ligne du Prêt	5478513	5478514	5478517
Montant de la Ligne du Prêt	480 133 €	77 119 €	90 000 €
Commission d'instruction	0 €	0 €	0 €
Pénalité de dédit	-	-	Indemnité de Rupture du Taux Fixe
Durée de la période	Annuelle	Annuelle	Annuelle
Taux de période	1,53 %	1,53 %	1,57 %
TEG de la Ligne du Prêt	1,53 %	1,53 %	1,57 %
Phase d'amortissement			
Durée	40 ans	50 ans	40 ans
Index ¹	Livret A	Livret A	Taux fixe
Marge fixe sur index	0,53 %	0,53 %	-
Taux d'intérêt ²	1,53 %	1,53 %	1,57 %
Périodicité	Annuelle	Annuelle	Annuelle
Profil d'amortissement	Échéance prioritaire (intérêts différés)	Échéance prioritaire (intérêts différés)	Échéance prioritaire (intérêts différés)
Condition de remboursement anticipé volontaire	Indemnité actuarielle	Indemnité actuarielle	Indemnité de Rupture du Taux Fixe
Modalité de révision	DL	DL	Sans objet
Taux de progressivité de l'échéance	0,5 %	0,5 %	-
Taux plancher de progressivité des échéances	0 %	0 %	-
Mode de calcul des intérêts	Equivalent	Equivalent	Equivalent
Base de calcul des intérêts	30 / 360	30 / 360	30 / 360

¹ A titre purement indicatif et sans valeur contractuelle, la valeur de l'index à la date d'émission du présent Contrat est de 1 % (Livret A).

² Le(s) taux indiqué(s) ci-dessus est (sont) susceptible(s) de varier en fonction des variations de l'index de la Ligne du Prêt.

Paraphes
IN EN



BANQUE des
TERRITOIRES



CAISSE DES DÉPÔTS ET CONSIGNATIONS

L'Emprunteur reconnaît que, conformément à la réglementation en vigueur, le TEG susmentionné, calculé selon un mode proportionnel au taux de période établi à partir d'une période de mois normalisés et rapporté à une année civile, est fourni en tenant compte de l'ensemble des commissions, rémunérations et frais, dont les frais de garantie, supportés par l'Emprunteur et portés à la connaissance du Prêteur lors de l'instruction de chaque Ligne du Prêt.

Pour l'avenir, le Prêteur et l'Emprunteur reconnaissent expressément pour chaque Ligne du Prêt, que :

- le TEG du fait des particularités de taux notamment en cas de taux variable, ne peut être fourni qu'à titre indicatif ;
- le calcul est effectué sur l'hypothèse d'un unique Versement, à la date de signature du Contrat qui vaut, pour les besoins du calcul du TEG, date de début d'amortissement théorique du Prêt.

Toutefois, ce TEG indicatif ne saurait être opposable au Prêteur en cas de modification des informations portées à sa connaissance.

Et, l'Emprunteur reconnaît avoir procédé personnellement à toutes les estimations qu'il jugeait nécessaires à l'appréciation du coût total de chaque Ligne du Prêt.

Les frais de garantie, visés ci-dessus, sont intégrés pour le calcul du TEG sur la base du montage de garantie prévu à l'Article « **Garantie** ».

ARTICLE 10 DÉTERMINATION DES TAUX

MODALITÉS DE DÉTERMINATION DU TAUX FIXE

Le Taux Fixe est déterminé par le Prêteur, pour chaque Ligne du Prêt. Sa valeur est définie à l'Article « **Caractéristiques Financières de chaque Ligne du Prêt** ».

MODALITÉS D'ACTUALISATION DU TAUX VARIABLE

A chaque variation de l'Index, l'Emprunteur aura la faculté de solliciter du Prêteur la communication des informations utiles concernant les nouvelles valeurs applicables à la prochaine Date d'Echéance de chaque Ligne du Prêt.

Selon les caractéristiques propres à chaque Ligne du Prêt, l'actualisation du (ou des) taux applicable(s) s'effectue selon les modalités de révisions ci-après.

Le taux d'intérêt et, le cas échéant, le taux de progressivité de l'échéance indiqués à l'Article « **Caractéristiques Financières de chaque Ligne du Prêt** », font l'objet d'une actualisation de leur valeur, à la Date d'Effet du Contrat, en cas de variation de l'Index.

Les valeurs actualisées sont calculées par application des formules de révision indiquées ci-après.

MODALITÉS DE RÉVISION DU TAUX VARIABLE

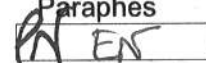
Paraphes



BANQUE des
TERRITOIRES



CAISSE DES DÉPÔTS ET CONSIGNATIONS

Pour chaque Ligne du Prêt révisée selon la modalité « Double Révisabilité Limitée » avec un plancher à 0 %, le taux d'intérêt actuariel annuel (I) et le taux annuel de progressivité (P) indiqués à l'Article « **Caractéristiques Financières de chaque Ligne du Prêt** » et actualisés, comme indiqué ci-dessus, sont révisés à la Date de Début de la Phase d'Amortissement puis à chaque Date d'Echéance de la Ligne du Prêt, dans les conditions ci-après définies :

- Le taux d'intérêt révisé (I') de la Ligne de Prêt est déterminé selon la formule : $I' = T + M$

où T désigne le taux de l'Index en vigueur à la date de Révision et M la marge fixe sur Index prévue à l'Article « **Caractéristiques Financières de chaque Ligne du Prêt** » en vigueur à la Date d'Echéance de la Ligne du Prêt.

Le taux ainsi calculé correspond au taux actuariel annuel pour la Durée de la Ligne du Prêt restant à courir. Il s'applique au capital restant dû et, le cas échéant, à la part des intérêts dont le règlement a été différé.

- Le taux annuel de progressivité révisé (P') des échéances, est déterminé selon la formule : $P' = (1+I) (1+P) / (1+I) - 1$

Si le résultat calculé selon la formule précédente est négatif, P' est alors égal à 0 %

Les taux révisés s'appliquent au calcul des échéances relatives à la Phase d'Amortissement restant à courir.

En tout état de cause, en Phase d'Amortissement ainsi qu'en Phase de Préfinancement éventuelle, le taux d'intérêt de chaque Ligne du Prêt ne saurait être négatif et le cas échéant sera ramené à 0 %.

ARTICLE 11 CALCUL ET PAIEMENT DES INTÉRÊTS

Les intérêts dus au titre de la période comprise entre deux Dates d'Echéances sont déterminés selon la ou les méthodes de calcul décrites ci-après.

Où (I) désigne les intérêts calculés à terme échu, (K) le capital restant dû au début de la période majoré, le cas échéant, du stock d'intérêts et (t) le taux d'intérêt annuel sur la période.

- Méthode de calcul selon un mode équivalent et une base « 30 / 360 » :

$$I = K \times [(1 + t) \text{ "base de calcul" } - 1]$$

La base de calcul « 30 / 360 » suppose que l'on considère que tous les mois comportent 30 jours et que l'année comporte 360 jours.

Pour chaque Ligne du Prêt, les intérêts seront exigibles selon les conditions ci-après.

Pour chaque Ligne du Prêt ne comportant pas de Phase de Préfinancement, les intérêts dus au titre de la première échéance seront déterminés prorata temporis pour tenir compte des dates effectives de Versement des fonds.

De la même manière, les intérêts dus au titre des échéances suivantes seront déterminés selon les méthodes de calcul ci-dessus et compte tenu des modalités définies à l'Article « **Caractéristiques Financières de chaque Ligne du Prêt** ».

Paraphes

**BANQUE des
TERRITOIRES**

CAISSE DES DÉPÔTS ET CONSIGNATIONS

ARTICLE 12 AMORTISSEMENT ET REMBOURSEMENT DU CAPITAL

Pour chaque Ligne du Prêt, l'amortissement du capital se fera selon le ou les profils d'amortissements ci-après.

Lors de l'établissement du tableau d'amortissement d'une Ligne du Prêt avec un profil « échéance prioritaire (intérêts différés) », les intérêts et l'échéance sont prioritaires sur l'amortissement de la Ligne du Prêt. Ce dernier se voit déduit et son montant correspond à la différence entre le montant de l'échéance et celui des intérêts.

La séquence d'échéance est fonction du taux de progressivité des échéances mentionnées aux Articles « **Caractéristiques Financières de chaque Ligne du Prêt** » et « **Détermination des Taux** ».

Si les intérêts sont supérieurs à l'échéance, alors la différence entre le montant des intérêts et de l'échéance constitue les intérêts différés. Le montant amorti au titre de la période est donc nul.

ARTICLE 13 RÈGLEMENT DES ÉCHÉANCES

L'Emprunteur paie, à chaque Date d'Echéance, le montant correspondant au remboursement du capital et au paiement des intérêts dus. Ce montant est déterminé selon les modalités définies à l'Article « **Caractéristiques Financières de chaque Ligne du Prêt** ».

Le tableau d'amortissement de chaque Ligne du Prêt indique le capital restant dû et la répartition des échéances entre capital et intérêts, et le cas échéant du stock d'intérêts, calculée sur la base d'un Versement unique réalisé en Date de Début de la Phase d'Amortissement.

Les paiements font l'objet d'un prélèvement automatique au bénéfice du Prêteur. Ce prélèvement est effectué conformément à l'autorisation reçue par le Prêteur à cet effet.

Les paiements sont effectués de sorte que les fonds parviennent effectivement dans les écritures comptables de la Caisse des Dépôts au plus tard le jour de l'échéance ou le premier jour ouvré suivant celui de l'échéance si ce jour n'est pas un jour ouvré.

ARTICLE 14 COMMISSIONS

Le présent Prêt n'est soumis à la perception d'aucune commission d'instruction.

L'Emprunteur sera redevable, pour chaque Ligne de Prêt sur ressource BEI, d'une Pénalité de Dédit dans le cas où la somme des Versements est inférieure au montant mis à sa disposition. Cette Pénalité de Dédit est calculée à la Date Limite de Mobilisation et correspond à l'Indemnité de Rupture du Taux Fixe.

Paraphes



BANQUE des
TERRITOIRES



CAISSE DES DÉPÔTS ET CONSIGNATIONS

ARTICLE 15 DÉCLARATIONS ET ENGAGEMENTS DE L'EMPRUNTEUR

DÉCLARATIONS DE L'EMPRUNTEUR :

L'Emprunteur déclare et garantit au Prêteur :

- avoir pris connaissance de toutes les dispositions et pièces formant le Contrat et les accepter ;
- qu'il a la capacité de conclure et signer le Contrat auquel il est Partie, ayant obtenu toutes les autorisations nécessaires à cet effet, ainsi que d'exécuter les obligations qui en découlent ;
- qu'il renonce expressément à bénéficier d'un délai de rétractation à compter de la conclusion du contrat ;
- qu'il a une parfaite connaissance et compréhension des caractéristiques financières et des conditions de remboursement du Prêt et qu'il reconnaît avoir obtenu de la part du Prêteur, en tant que de besoin, toutes les informations utiles et nécessaires ;
- la conformité des décisions jointes aux originaux et rendues exécutoires ;
- la sincérité des documents transmis et notamment de la certification des documents comptables fournis et l'absence de toute contestation à leur égard ;
- qu'il n'est pas en état de cessation de paiement et ne fait l'objet d'aucune procédure collective ;
- qu'il n'a pas déposé de requête en vue de l'ouverture d'une procédure amiable le concernant ;
- l'absence de recours de quelque nature que ce soit à l'encontre de l'opération financée ;
- qu'il a été informé que le Prêteur pourra céder et/ou transférer tout ou partie de ses droits et obligations sans que son accord ne soit préalablement requis.

ENGAGEMENTS DE L'EMPRUNTEUR :

Sous peine de déchéance du terme de remboursement du Prêt, l'Emprunteur s'engage à :

- affecter les fonds exclusivement au projet défini à l'Article « **Objet du Prêt** » du Contrat. Cependant, l'utilisation des fonds par l'Emprunteur pour un objet autre que celui défini à l'Article précité ne saurait en aucun cas engager la responsabilité du Prêteur ;
- rembourser le Prêt aux Dates d'Echéances convenues ;
- assurer les immeubles, objet du présent financement, contre l'incendie et à présenter au Prêteur un exemplaire des polices en cours à première réquisition ;
- ne pas consentir, sans l'accord préalable du Prêteur, de Garantie sur le foncier et les immeubles financés, pendant toute la durée de remboursement du Prêt, à l'exception de celles qui pourraient être prises, le cas échéant, par le(s) garant(s) en contrepartie de l'engagement constaté par l'Article « **Garanties** » du Contrat ;
- obtenir tous droits immobiliers, permis et Autorisations nécessaires, s'assurer et /ou faire en sorte que celles-ci nécessaires ou requises pour réaliser l'opération sont délivrées et maintenues en vigueur ;

Paraphes



BANQUE des
TERRITOIRES



CAISSE DES DÉPÔTS ET CONSIGNATIONS

- justifier du titre définitif conforme conférant les droits réels immobiliers pour l'opération financée dans les cas où celui-ci n'a pas été préalablement transmis et conserver, sauf accord préalable écrit du Prêteur, la propriété de tout ou partie significative des biens financés par le Prêt ;
- souscrire et maintenir, le cas échéant, pendant toute la durée du chantier et jusqu'à l'achèvement des ouvrages financés par le Prêteur, une police d'assurance tous risques chantier, pour son compte et celui de tous les intervenants à la construction, garantissant les ouvrages en cours de construction contre tous dommages matériels, ainsi que la responsabilité de l'Emprunteur comme de tous les intervenants pour tous dommages aux avoisinants ou aux existants ;
- entretenir, réparer et renouveler les actifs utilisés dans le cadre de l'opération ;
- apporter, le cas échéant, les fonds propres nécessaires à l'équilibre financier de l'opération ;
- informer préalablement (et au plus tard dans le mois précédant l'évènement) le Prêteur et obtenir son accord sur tout projet :
 - de transformation de son statut, ou de fusion, absorption, scission, apport partiel d'actif, transfert universel de patrimoine ou toute autre opération assimilée ;
 - de modification relative à son actionnariat de référence et à la répartition de son capital social telle que cession de droits sociaux ou entrée au capital d'un nouvel associé/actionnaire ;
 - de signature ou modification d'un pacte d'associés ou d'actionnaires, et plus spécifiquement s'agissant des SA d'HLM au sens des dispositions de l'article L.422-2-1 du Code de la construction et de l'habitation ;
- maintenir, pendant toute la durée du Contrat, la vocation sociale de l'opération financée et justifier du respect de cet engagement par l'envoi, au Prêteur, d'un rapport annuel d'activité ;
- produire à tout moment au Prêteur, sur sa demande, les documents financiers et comptables des trois derniers exercices clos ainsi que, le cas échéant, un prévisionnel budgétaire ou tout ratio financier que le Prêteur jugera utile d'obtenir ;
- fournir à la demande du Prêteur, les pièces attestant de la réalisation de l'objet du financement visé à l'Article « **Objet du Prêt** », ainsi que les documents justifiant de l'obtention de tout financement permettant d'assurer la pérennité du caractère social de l'opération financée ;
- fournir au Prêteur, dans les deux années qui suivent la date d'achèvement des travaux, le prix de revient définitif de l'opération financée par le Prêt ;
- tenir des écritures comptables de toutes les transactions financières et dépenses faites dans le cadre de l'opération financée et conserver lesdits livres comptables ;
- fournir, soit sur sa situation, soit sur les projets financés, tout renseignement et document budgétaire ou comptable à jour que le Prêteur peut être amené à lui réclamer notamment, une prospective actualisée mettant en évidence sa capacité à moyen et long terme à faire face aux charges générées par le projet, et à permettre aux représentants du Prêteur de procéder à toutes vérifications qu'ils jugeraient utiles ;
- informer, le cas échéant, le Prêteur sans délai, de toute décision tendant à déférer les délibérations de l'assemblée délibérante de l'Emprunteur autorisant le recours au Prêt et ses modalités devant toute juridiction, de même que du dépôt de tout recours à l'encontre d'un acte détachable du Contrat ;

Paraphes



BANQUE des
TERRITOIRES



CAISSE DES DÉPÔTS ET CONSIGNATIONS

- informer, le cas échéant, le Prêteur, sans délai, de l'ouverture d'une procédure amiable à sa demande ou de l'ouverture d'une procédure collective à son égard, ainsi que de la survenance de toute procédure précontentieuse, contentieuse, arbitrale ou administrative devant toute juridiction ou autorité quelconque ;
- informer préalablement, le cas échéant, le Prêteur de tout projet de nantissement de ses parts sociales ou actions ;
- informer, dès qu'il en a connaissance, le Prêteur de la survenance de tout évènement visé à l'article « **Remboursements Anticipés et Leurs Conditions Financières** » ;
- informer le Prêteur dès qu'il en a connaissance, de tout évènement susceptible de retarder le démarrage de l'opération financée, d'en suspendre momentanément ou durablement voire d'en annuler la réalisation, ou d'en modifier le contenu ;
- informer le Prêteur de la date d'achèvement des travaux, par production de la déclaration ad hoc, dans un délai maximum de trois mois à compter de celle-ci ;
- à ne pas céder ou transférer tout ou partie de ses droits ou obligations au titre du présent Contrat sans l'autorisation expresse du Prêteur.
- assurer l'exécution de l'opération en conformité à toutes lois et réglementations, en ce compris celles relatives au droit environnemental, auxquelles l'Emprunteur ou l'opération sont soumis ;
- déclarer qu'à sa connaissance, aucun fonds investi par lui dans l'opération concernée n'est d'origine illicite, en ce inclus tout blanchiment d'argent ou financement du terrorisme, et s'engage à informer à tout moment le Prêteur s'il venait à en avoir connaissance ;
- permettre aux personnes désignées par le Prêteur :
 - d'effectuer des vérifications, visites des lieux, installations et travaux concernés par l'opération, que le Prêteur jugerait utiles ;
 - de s'entretenir avec lui ou ses représentants et, à moins de démontrer que cela n'est pas légalement ou matériellement possible, mettre en oeuvre de bonne foi et de manière raisonnable les mesures qui sont nécessaires afin de faciliter l'exécution de la mission des personnes susvisées notamment en n'empêchant pas les interactions nécessaires avec toute personne employée ou ayant une relation contractuelle avec lui et impliquée dans l'opération financée ;
- informer le Prêteur, dans la limite permise par les lois et réglementations, de toute enquête judiciaire ou procédure en cours le mettant en cause (son président, l'un de ces vice-président ou l'un des membres de son organe délibérant) et / ou de toute condamnation ayant force de chose jugée au titre d'une infraction pénale commise dans le cadre de l'opération ou concernant l'utilisation des fonds mis à disposition au titre d'une opération ou d'un contrat subsidiaire ;
- tenir des écritures comptables de toutes les transactions financières et dépenses faites dans le cadre de l'opération financée ;
- fournir, à la demande du Prêteur, une copie des publications pertinentes dans le Journal Officiel de l'Union européenne pour les projets de plus de 5 millions d'euros.
- respecter les dispositions réglementaires applicables aux logements locatifs sociaux et transmettre au Prêteur, en cas de réalisation de logements locatifs sociaux sur le(s) bien(s) immobilier(s) financé(s) au moyen du Prêt, la décision de subvention ou d'agrément ouvrant droit à un financement de la Caisse des Dépôts ou d'un établissement de crédit ayant conclu une convention avec celle-ci ;

Paraphes



BANQUE des
TERRITOIRES



CAISSE DES DÉPÔTS ET CONSIGNATIONS

- réaliser au moyen des fonds octroyés une opération immobilière conforme aux exigences de l'un des référentiels suivants : PERENE pour la Réunion, ECODOM + pour la Guadeloupe, la Guyane et la Martinique ou tout autre référentiel reconnu par la Caisse des Dépôts et présentant des niveaux d'exigences équivalents ou supérieurs aux référentiels précités.

Par ailleurs l'Emprunteur s'engage à ce que le montant cumulé du financement bénéficiant d'un soutien de la BEI n'excède pas 50 % des coûts totaux de l'opération et à ce que le financement obtenu avec le soutien de la BEI et les autres ressources fournies par l'Union européenne n'excède pas 70 % des coûts totaux de l'opération.

ARTICLE 16 GARANTIES

Le remboursement du capital et le paiement des intérêts ainsi que toutes les sommes contractuellement dues ou devenues exigibles au titre du présent contrat sont garantis comme suit :

Type de Garantie	Dénomination du garant / Désignation de la Garantie	Quotité Garantie (en %)
Collectivités locales	CC DU GRAND CHAMBORD	50,00
Collectivités locales	DEPARTEMENT DU LOIR ET CHER	50,00

Les Garants du Prêt s'engagent, pendant toute la durée du Prêt, au cas où l'Emprunteur, pour quelque motif que ce soit, ne s'acquitterait pas de toutes sommes contractuellement dues ou devenues exigibles, à effectuer le paiement en ses lieu et place et sur simple demande du Prêteur, sans pouvoir exiger que celui-ci discute au préalable les biens de l'Emprunteur défaillant.

Les engagements de ces derniers sont réputés conjoints, de telle sorte que la Garantie de chaque Garant est due pour la totalité du Prêt à hauteur de sa quote-part expressément fixée aux termes de l'acte portant Garantie au Prêt.

ARTICLE 17 REMBOURSEMENTS ANTICIPÉS ET LEURS CONDITIONS FINANCIÈRES

Tout remboursement anticipé devra être accompagné du paiement, le cas échéant, des intérêts différés correspondants. Ce montant sera calculé au prorata des capitaux remboursés en cas de remboursement partiel.

Tout remboursement anticipé doit être accompagné du paiement des intérêts courus contractuels correspondants.

Le paiement des intérêts courus sur les sommes ainsi remboursées par anticipation, sera effectué dans les conditions définies à l'Article « Calcul et Paiement des Intérêts ».

Le remboursement anticipé partiel ou total du Prêt, qu'il soit volontaire ou obligatoire, donnera lieu, au règlement par l'Emprunteur d'une indemnité dont les modalités de calcul sont détaillées selon les différents cas, au sein du présent Article.

L'indemnité perçue par le Prêteur est destinée à compenser le préjudice financier résultant du remboursement anticipé du Prêt avant son terme, au regard de la spécificité de la ressource prêtée et de son remplacement sur les marchés financiers.

L'Emprunteur reconnaît avoir été informé des conditions financières des remboursements anticipés et en accepte les dispositions.

Paraphes



BANQUE des
TERRITOIRES



CAISSE DES DÉPÔTS ET CONSIGNATIONS

17.1 REMBOURSEMENTS ANTICIPÉS VOLONTAIRES

17.1.1 Conditions des demandes de remboursements anticipés volontaires

Pour chaque Ligne du Prêt comportant une indemnité actuarielle, dont les modalités de calculs sont stipulées ci-après, l'Emprunteur a la faculté d'effectuer, en Phase d'amortissement, des remboursements anticipés volontaires totaux ou partiels à chaque Date d'Echéance moyennant un préavis de quarante cinq (45) jours calendaires avant la date de remboursement anticipé volontaire souhaitée. Les remboursements anticipés volontaires sont pris en compte pour l'échéance suivante si le Versement effectif des sommes est constaté dans les écritures comptables de la Caisse des Dépôts au moins deux mois avant cette échéance.

La date du jour de calcul des sommes dues est fixée quarante (40) jours calendaires avant la date de remboursement anticipé volontaire souhaitée.

Toute demande de remboursement anticipé volontaire notifiée conformément à l'Article « **Notifications** » doit indiquer, pour chaque Ligne du Prêt, la date à laquelle doit intervenir le remboursement anticipé volontaire, le montant devant être remboursé par anticipation et préciser la (ou les) Ligne(s) du Prêt sur laquelle (ou lesquelles) ce(s) remboursement(s) anticipé(s) doit(doivent) intervenir.

Le Prêteur lui adressera, trente cinq (35) jours calendaires avant la date souhaitée pour le remboursement anticipé volontaire, le montant de l'indemnité de remboursement anticipé volontaire calculé selon les modalités détaillées ci-après au présent article.

L'Emprunteur devra confirmer le remboursement anticipé volontaire par courriel ou par télécopie, selon les modalités définies à l'Article « **Notifications** », dans les cinq (5) jours calendaires qui suivent la réception du calcul de l'indemnité de remboursement anticipé volontaire.

Sa confirmation vaut accord irrévocable des Parties sur le montant total du remboursement anticipé volontaire et du montant de l'indemnité.

17.1.2 Conditions financières des remboursements anticipés volontaires

Les conditions financières des remboursements anticipés volontaires définies ci-dessous et applicables à chaque Ligne du Prêt sont détaillées à l'Article « **Caractéristiques Financières de chaque Ligne du Prêt** ».

Durant la Phase d'Amortissement, les remboursements anticipés volontaires donnent également lieu à la perception, par le Prêteur, d'une indemnité actuarielle dont le montant sera égal à la différence, uniquement lorsque celle-ci est positive, entre la « **Valeur de Marché de la Ligne du Prêt** » et le montant du capital remboursé par anticipation, augmenté des intérêts courus non échus dus à la date du remboursement anticipé.

Durant la phase d'amortissement, pour chaque Ligne du Prêt sur ressource BEI, les remboursements anticipés volontaires donnent lieu à la perception par le Prêteur d'une indemnité actuarielle calculée sur les montants remboursés par anticipation égale à l'Indemnité de Rupture du Taux Fixe.

En cas de remboursement anticipé partiel, les échéances ultérieures sont recalculées, par application des caractéristiques en vigueur à la date du remboursement, sur la base, d'une part, du capital restant dû majoré, le cas échéant, des intérêts différés correspondants et, d'autre part, de la durée résiduelle du Prêt.

Paraphes



BANQUE des
TERRITOIRES



CAISSE DES DÉPÔTS ET CONSIGNATIONS

17.2 REMBOURSEMENTS ANTICIPÉS OBLIGATOIRES

17.2.1 Premier cas entraînant un remboursement anticipé obligatoire

Toutes sommes contractuellement dues au Prêteur au titre du Contrat deviendront immédiatement exigibles en cas de :

- tout impayé à Date d'Echéance, ces derniers entraîneront également l'exigibilité d'intérêts moratoires ;
- perte par l'Emprunteur de sa qualité le rendant éligible au Prêt ;
- dévolution du bien financé à une personne non éligible au Prêt et/ou non agréée par le Prêteur en raison de la dissolution, pour quelque cause que ce soit, de l'organisme Emprunteur ;
- vente de logement faite par l'Emprunteur au profit de personnes morales ne contractualisant pas avec la Caisse des Dépôts pour l'acquisition desdits logements ;
- non respect par l'Emprunteur des dispositions légales et réglementaires applicables aux logements locatifs sociaux ;
- non utilisation des fonds empruntés conformément à l'objet du Prêt tel que défini à l'Article «**Objet du Prêt**» du Contrat ;
- non respect de l'un des engagements de l'Emprunteur énumérés à l'Article «**Déclarations et Engagements de l'Emprunteur**», ou en cas de survenance de l'un des événements suivants :
 - dissolution, liquidation judiciaire ou amiable, plan de cession de l'Emprunteur ou de l'un des associés de l'Emprunteur dans le cadre d'une procédure collective ;
 - la(les) Garantie(s) octroyée(s) dans le cadre du Contrat, a(ont) été rapportée(s), cesse(nt) d'être valable(s) ou pleinement efficace(s), pour quelque cause que ce soit.

Les cas de remboursements anticipés obligatoires ci-dessus donneront lieu au paiement par l'Emprunteur d'une pénalité égale à 7 % du montant total des sommes exigibles par anticipation.

17.2.2 Deuxième cas entraînant un remboursement anticipé obligatoire

Toutes sommes contractuellement dues au Prêteur au titre du Contrat deviendront immédiatement exigibles dans les cas suivants :

- cession, démolition ou destruction du bien immobilier financé par le Prêt, sauf dispositions législatives ou réglementaires contraires ou renonciation expresse du Prêteur ;
- transfert, démembrement ou extinction, pour quelque motif que ce soit, des droits réels immobiliers détenus par l'Emprunteur sur le bien financé ;
- action judiciaire ou administrative tendant à modifier ou à annuler les autorisations administratives nécessaires à la réalisation de l'opération ;
- modification du statut juridique, du capital (dans son montant ou dans sa répartition), de l'actionnaire de référence, du pacte d'actionnaires ou de la gouvernance de l'Emprunteur, n'ayant pas obtenu l'accord préalable du Prêteur ;

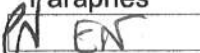
Paraphes



BANQUE des
TERRITOIRES



CAISSE DES DÉPÔTS ET CONSIGNATIONS

- nantissement des parts sociales ou actions de l'Emprunteur.

Les cas de remboursements anticipés obligatoires ci-dessus donneront lieu au paiement par l'Emprunteur d'une indemnité égale à un semestre d'intérêts sur les sommes remboursées par anticipation, calculée au taux du Prêt en vigueur à la date du remboursement anticipé.

17.2.3 Troisième cas entraînant un remboursement anticipé obligatoire

L'Emprunteur s'oblige, au plus tard dans les deux (2) années qui suivent la date de déclaration d'achèvement des travaux ou dans l'année qui suit l'élaboration de la fiche de clôture d'opération, à rembourser les sommes trop perçues, au titre du Contrat, lorsque :

- le montant total des subventions obtenues est supérieur au montant initialement mentionné dans le plan de financement de l'opération ;
- le prix de revient définitif de l'opération est inférieur au prix prévisionnel ayant servi de base au calcul du montant du Prêt.

A défaut de remboursement dans ces délais une indemnité, égale à celle perçue en cas de remboursements anticipés volontaires, sera due sur les sommes trop perçues remboursées par anticipation.

Donnent lieu au seul paiement des intérêts contractuels courus correspondants, les cas de remboursements anticipés suivants :

- vente de logement faite par l'Emprunteur au profit de personnes physiques ;
- vente de logement faite par l'Emprunteur au profit de personnes morales contractualisant avec la Caisse des Dépôts, dans les conditions d'octroi de cette dernière, pour l'acquisition desdits logements ;
- démolition pour vétusté et/ou dans le cadre de la politique de la ville (Zone ANRU).

Quelle que soit la cause de remboursement anticipé obligatoire d'une Ligne de Prêt sur ressource BEI, l'Indemnité de Rupture du Taux Fixe sera due quelle que soit la date du remboursement. Elle sera calculée à la date de ce dernier.

ARTICLE 18 RETARD DE PAIEMENT - INTÉRÊTS MORATOIRES

Toute somme due au titre de chaque Ligne du Prêt indexée sur Livret A, non versée à la date d'exigibilité, porte intérêt de plein droit, dans toute la mesure permise par la loi, à compter de cette date, au taux du Livret A majoré de 6 % (600 points de base).

Toute somme due au titre de chaque Ligne du Prêt indexée sur Taux Fixe non versée à la date d'exigibilité, porte intérêt de plein droit, dans toute la mesure permise par la loi, à compter de cette date, au taux de la Ligne du Prêt majoré de 5 % (500 points de base).

La date d'exigibilité des sommes remboursables par anticipation s'entend de la date du fait générateur de l'obligation de remboursement, quelle que soit la date à laquelle ce fait générateur a été constaté par le Prêteur.

La perception des intérêts de retard mentionnés au présent article ne constituera en aucun cas un octroi de délai de paiement ou une renonciation à un droit quelconque du Prêteur au titre du Contrat.

Paraphes
AN EN



BANQUE des
TERRITOIRES



CAISSE DES DÉPÔTS ET CONSIGNATIONS

Sans préjudice de leur exigibilité à tout moment, les intérêts de retard échus et non-payés seront capitalisés avec le montant impayé, s'ils sont dus pour au moins une année entière au sens de l'article 1343-2 du Code civil.

ARTICLE 19 NON RENONCIATION

Le Prêteur ne sera pas considéré comme ayant renoncé à un droit au titre du Contrat ou de tout document s'y rapportant du seul fait qu'il s'abstient de l'exercer ou retarde son exercice.

ARTICLE 20 DROITS ET FRAIS

L'Emprunteur prend à sa charge les droits et frais présents et futurs qui peuvent résulter du Contrat et notamment les frais de gestion et les commissions prévues à l'Article « **Caractéristiques Financières de chaque Ligne du Prêt** » et, le cas échéant, à l'Article « **Commissions** ».

ARTICLE 21 NOTIFICATIONS ET DONNÉES À CARACTÈRE PERSONNEL

Toutes les communications entre l'Emprunteur et le Prêteur (y compris les demandes de Prêt(s)) peuvent être effectuées soit par courriel soit via le site www.banquedesterritoires.fr par un représentant de l'Emprunteur dûment habilité. A cet égard, l'Emprunteur reconnaît que toute demande ou notification émanant de son représentant dûment habilité et transmise par courriel ou via le site indiqué ci-dessus l'engagera au même titre qu'une signature originale et sera considérée comme valable, même si, pour la bonne forme, une lettre simple de confirmation est requise.

Par ailleurs, l'Emprunteur est avisé que les informations résultant de la législation et de la réglementation concernant les données personnelles, et notamment, le règlement (UE) 2016/679 du 27 avril 2016 relatif à la protection des personnes physiques à l'égard du Traitement des Données à caractère personnel et à la libre circulation de ces Données, applicable à compter du 25 mai 2018 (ci-après, « le RGPD »), font l'objet d'une notice, consultable sur le site www.banquedesterritoires.fr/donnees-personnelles.

ARTICLE 22 ÉLECTION DE DOMICILE ET ATTRIBUTION DE COMPÉTENCE

Le Contrat est soumis au droit français.

Pour l'entière exécution des présentes et de leur suite, les Parties font élection de domicile, à leurs adresses ci-dessus mentionnées.

En cas de différends sur l'interprétation ou l'exécution des présentes, les Parties s'efforceront de trouver de bonne foi un accord amiable.

A défaut d'accord trouvé, tout litige sera soumis aux tribunaux compétents dans le ressort des juridictions du second degré de Paris.

Paraphes



BANQUE des TERRITOIRES



CAISSE DES DÉPÔTS ET CONSIGNATIONS

Fait en autant d'originaux que de signataires,

Le, 22/03/2022
Pour l'Emprunteur,
Civilité : Monsieur
Nom / Prénom : NADOT ERIC
Qualité : Directeur Général
Dûment habilité(e) aux présentes

Le, 22/03/22
Pour la Caisse des Dépôts,
Patricia Nandillon
Civilité : Responsable appui à la relation clientèle
Nom / Prénom :
Qualité :
Dûment habilité(e) aux présentes

Cachet et Signature :



Cachet et Signature :

Patricia Nandillon
Responsable appui à la relation clientèle

Paraphes

DÉPARTEMENT DE LOIR-ET-CHER



COMMISSION PERMANENTE
Réunion du 09 mai 2022

Date d'envoi au contrôle de légalité : 09 mai 2022

Identifiant de l'acte : 041-224100016-20220509-DL145863H2-DE

Date d'affichage : 10 mai 2022

Date de notification : 12 mai 2022

Délibération

DOSSIER N°31 - CONSTRUCTION DE SIX LOGEMENTS "PENSION DE FAMILLE LE LUBIDET" A VENDÔME - GARANTIE DU DÉPARTEMENT POUR UN EMPRUNT CONTRACTÉ PAR L'ASSOCIATION SOLIDARITE HABITAT CENTRE VAL DE LOIRE "SOLIHA" AUPRES DE LA CAISSE DES DÉPÔTS ET CONSIGNATIONS

Vu le code général des collectivités territoriales, notamment les articles L.3231-4 et suivants,

Vu la délibération n° 4 du conseil départemental du 1^{er} juillet 2021 fixant les conditions d'exercice des compétences du conseil départemental et de la commission permanente,

Vu la demande de l'association SOLiHA Centre Val de Loire adressée par courrier électronique du 9 mars 2022,

Vu le contrat de prêt n° 132670 du 7 mars 2022, en annexe, signé entre l'association SOLiHA Centre Val de Loire et la Caisse des dépôts et consignations,

Vu le rapport de monsieur le président du conseil départemental,

DELIBERE

ARTICLE 1 : Le département de Loir-et-Cher accorde sa garantie à hauteur de 50 % pour le remboursement du prêt n° 132670 d'un montant total de 648 000 € souscrit par l'association SOLiHA Centre Val de Loire auprès de la Caisse des dépôts et consignations, selon les caractéristiques financières et aux charges et conditions du contrat de prêt n° 132670 constitué d'une ligne du prêt.

Ledit contrat est joint en annexe et fait partie intégrante de la présente délibération.

La garantie du département est accordée à hauteur de la somme en principal de 324 000 € (trois cent vingt-quatre mille euros) augmentée de l'ensemble des sommes pouvant être dues au titre du contrat de prêt.

Ce prêt est destiné à la construction de six logements situés 60-88 rue du Lubidet à Vendôme.

Il est par ailleurs établi qu'il s'agit d'une garantie conjointe et non solidaire.

ARTICLE 2 : La garantie du département de Loir-et-Cher est accordée pour la durée totale du prêt et jusqu'au complet remboursement de celui-ci et porte sur l'ensemble des sommes contractuellement dues par l'emprunteur, dont il ne se serait pas acquitté à la date d'exigibilité.

Sur notification de l'impayé par lettre recommandée de la Caisse des dépôts et consignations, le département de Loir-et-Cher s'engage dans les meilleurs délais à se substituer à l'emprunteur pour son paiement, en renonçant au bénéfice de discussion et sans jamais opposer le défaut de ressources nécessaires à ce règlement.

ARTICLE 3 : Le département s'engage pendant toute la durée du prêt à libérer, en cas de besoin, des ressources suffisantes pour couvrir les charges du prêt.

Adopté.



BANQUE des TERRITOIRES



CAISSE DES DÉPÔTS ET CONSIGNATIONS

CONTRAT DE PRÊT

N° 132670

Entre

SOLIDARITE HABITAT CENTRE VAL DE LOIRE - n° 000290895

Et

LA CAISSE DES DÉPÔTS ET CONSIGNATIONS

**Référence à rappeler
N° de dossier :**

U089 233

PR0090-PR0068 V3_28.1 page 1/24
Contrat de prêt n° 132670 Emprunteur n° 000290895

Caisse des dépôts et consignations
2 avenue de Paris - Le Primat - 45056 Orléans cedex 1 - Tél : 02 38 79 18 00
centre-val-de-loire@caissedesdepots.fr

banquedesterritoires.fr | [@BanqueDesTerr](https://twitter.com/BanqueDesTerr)

Paraphes
A ET



CAISSE DES DÉPÔTS ET CONSIGNATIONS

CONTRAT DE PRÊT

Entre

SOLIDARITE HABITAT CENTRE VAL DE LOIRE, SIREN n°: 302657580, sis(e) 241 RUE
EDOUARD VAILLANT BP 75825 37058 TOURS CEDEX 1,

Ci-après indifféremment dénommé(e) « **SOLIDARITE HABITAT CENTRE VAL DE LOIRE** » ou
« **l'Emprunteur** »,

DE PREMIÈRE PART,

et :

LA CAISSE DES DÉPÔTS ET CONSIGNATIONS, établissement spécial créé par la loi du 28
avril 1816, codifiée aux articles L. 518-2 et suivants du Code monétaire et financier, sise 56 rue
de Lille, 75007 PARIS,

Ci-après indifféremment dénommée « **la Caisse des Dépôts** », « **la CDC** » ou « **le Prêteur** »

DE DEUXIÈME PART,

Indifféremment dénommé(e)s « **les Parties** » ou « **la Partie** »

Paraphes



BANQUE des
TERRITOIRES



CAISSE DES DÉPÔTS ET CONSIGNATIONS

SOMMAIRE

ARTICLE 1	OBJET DU PRÊT	P.4
ARTICLE 2	PRÊT	P.4
ARTICLE 3	DURÉE TOTALE	P.4
ARTICLE 4	TAUX EFFECTIF GLOBAL	P.4
ARTICLE 5	DÉFINITIONS	P.4
ARTICLE 6	CONDITIONS DE PRISE D'EFFET ET DATE LIMITE DE VALIDITÉ DU CONTRAT	P.8
ARTICLE 7	CONDITIONS SUSPENSIVES AU VERSEMENT DE CHAQUE LIGNE DU PRÊT	P.8
ARTICLE 8	MISE À DISPOSITION DE CHAQUE LIGNE DU PRÊT	P.9
ARTICLE 9	CARACTÉRISTIQUES FINANCIÈRES DE CHAQUE LIGNE DU PRÊT	P.10
ARTICLE 10	DÉTERMINATION DES TAUX	P.12
ARTICLE 11	CALCUL ET PAIEMENT DES INTÉRÊTS	P.14
ARTICLE 12	AMORTISSEMENT ET REMBOURSEMENT DU CAPITAL	P.15
ARTICLE 13	RÈGLEMENT DES ÉCHÉANCES	P.15
ARTICLE 14	COMMISSIONS	P.15
ARTICLE 15	DÉCLARATIONS ET ENGAGEMENTS DE L'EMPRUNTEUR	P.16
ARTICLE 16	GARANTIES	P.18
ARTICLE 17	REMBOURSEMENTS ANTICIPÉS ET LEURS CONDITIONS FINANCIÈRES	P.19
ARTICLE 18	RETARD DE PAIEMENT - INTÉRÊTS MORATOIRES	P.22
ARTICLE 19	NON RENONCIATION	P.22
ARTICLE 20	DROITS ET FRAIS	P.22
ARTICLE 21	NOTIFICATIONS ET DONNÉES À CARACTÈRE PERSONNEL	P.22
ARTICLE 22	ÉLECTION DE DOMICILE ET ATTRIBUTION DE COMPÉTENCE	P.23
ANNEXE	CONFIRMATION D'AUTORISATION DE PRÉLÈVEMENT AUTOMATIQUE	
L' ANNEXE EST UNE PARTIE INDISSOCIABLE DU PRÉSENT CONTRAT DE PRÊT		

Paraphes
IN ET

Caisse des dépôts et consignations
2 avenue de Paris - Le Primat - 45056 Orléans cedex 1 - Tél : 02 38 79 18 00
centre-val-de-loire@caissedesdepots.fr

banquedesterritoires.fr | [@BanqueDesTerr](https://twitter.com/BanqueDesTerr)

3/24



BANQUE des
TERRITOIRES



CAISSE DES DÉPÔTS ET CONSIGNATIONS

ARTICLE 1 OBJET DU PRÊT

Le présent Contrat est destiné au financement de l'opération Pension de famille Le Lubidet, Parc social public, Construction de 6 logements situés 60-88 rue du Lubidet 41100 VENDOME.

ARTICLE 2 PRÊT

Le Prêteur consent à l'Emprunteur qui l'accepte, un Prêt d'un montant maximum de six-cent-quarante-huit mille euros (648 000,00 euros) constitué de 1 Ligne du Prêt.

Ce Prêt est destiné au financement de l'opération visée à l'Article « **Objet du Prêt** » et selon l'affectation suivante :

- PLAI, d'un montant de six-cent-quarante-huit mille euros (648 000,00 euros) ;

ARTICLE 3 DURÉE TOTALE

Le Contrat entre en vigueur suivant les dispositions de l'Article « **Conditions de Prise d'Effet et Date Limite de Validité du Contrat** » pour une durée totale allant jusqu'au paiement de la dernière échéance du Prêt.

ARTICLE 4 TAUX EFFECTIF GLOBAL

Le Taux Effectif Global (TEG), figurant à l'Article « **Caractéristiques Financières de chaque Ligne du Prêt** », est donné en respect des dispositions de l'article L. 313-4 du Code monétaire et financier.

Le TEG de chaque Ligne du Prêt est calculé pour leur durée totale sans remboursement anticipé, sur la base du taux d'intérêt initial auquel s'ajoutent les frais, commissions ou rémunérations de toute nature nécessaires à l'octroi du Prêt.

ARTICLE 5 DÉFINITIONS

Pour l'interprétation et l'application du Contrat, les termes et expressions ci-après auront la signification suivante :

Les « **Autorisations** » désignent tout agrément, permis, certificat, autorisation, licence, approbation, notariation ou enregistrement.

La « **Consolidation de la Ligne du Prêt** » désigne l'opération visant à additionner, au terme de la Phase de Mobilisation, l'ensemble des Versements effectués et le cas échéant, les intérêts capitalisés liés aux Versements. Elle intervient à la Date de Début de la Phase d'Amortissement.

Le « **Contrat** » désigne le présent Contrat de Prêt, son annexe et ses éventuels avenants.

Paraphes





BANQUE des
TERRITOIRES



CAISSE DES DÉPÔTS ET CONSIGNATIONS

La « **Courbe de Taux de Swap Euribor** » désigne la courbe formée par la structure par termes des taux de swap Euribor. Ces taux sont (i) publiés pour différentes maturités sur la page Bloomberg <IRSB 19> (taux de swap « mid » correspondant à la moyenne entre le taux demandé ou « bid » et le taux offert ou « ask »), taux composites Bloomberg pour la Zone euro, disponibles pour les maturités allant de 1 à 50 ans, ou en cas de cessation de publication sur cette page, toute autre page Bloomberg [ou Reuters ou autres contributeurs financiers agréés] qui serait notifiée par le Prêteur à l'Emprunteur ou (ii), en cas d'absence de publication pour une maturité donnée, déterminés par interpolation linéaire réalisée à partir du taux de swap publié pour une durée immédiatement inférieure et de celui publié pour une durée immédiatement supérieure.

La « **Courbe de Taux de Swap Inflation** » désigne la courbe formée par la structure par termes des taux de swap inflation. Ces taux sont (i) publiés pour différentes maturités sur les pages Bloomberg (taux de swap « mid » correspondant à la moyenne entre le taux demandé ou « bid » et le taux offert ou « ask ») à l'aide des codes <FRSWI1 Index> à <FRSWI50 Index> (taux London composite swap zéro coupon pour l'inflation hors tabac, disponibles pour des maturités allant de 1 à 50 ans) ou en cas de cessation de publication sur ces pages, toutes autres pages Bloomberg [ou Reuters ou autres contributeurs financiers agréés] qui seraient notifiées par le Prêteur à l'Emprunteur ou (ii), en cas d'absence de publication pour une maturité donnée, déterminés par interpolation linéaire réalisée à partir du taux de swap publié pour une durée immédiatement inférieure et de celui publié pour une durée immédiatement supérieure.

La « **Date de Début de la Phase d'Amortissement** » correspond au premier jour du mois suivant la Date d'Effet du Contrat additionnée, dans le cas d'une Ligne du Prêt avec une Phase de Préfinancement, de la Durée de la Phase de Préfinancement.

Les « **Dates d'Echéances** » correspondent, pour une Ligne du Prêt, aux dates de paiement des intérêts et/ou de remboursement du capital pendant la Phase d'Amortissement.

Selon la périodicité choisie, la date des échéances est déterminée à compter de la Date de Début de la Phase d'Amortissement.

La « **Date d'Effet** » du Contrat est la date de réception, par le Prêteur, du Contrat signé par l'ensemble des Parties et ce, dès lors que la (ou les) condition(s) stipulée(s) à l'Article « **Conditions de Prise d'Effet et Date Limite de Validité du Contrat** » a (ont) été remplie(s).

La « **Date Limite de Mobilisation** » correspond à la date de fin de la Phase de Mobilisation d'une Ligne du Prêt et est fixée soit deux mois avant la date de première échéance si la Ligne du Prêt ne comporte pas de Phase de Préfinancement, soit au terme de la Durée de la Phase de Préfinancement si la Ligne du Prêt comporte une Phase de Préfinancement.

Le « **Droit Environnemental** » désigne (i) la législation de l'Union Européenne (en ce compris ses principes généraux et usages), (ii) les lois et réglementations nationales, ainsi que (iii) tous traités internationaux applicables.

La « **Durée de la Ligne du Prêt** » désigne, pour chaque Ligne du Prêt, la durée comprise entre la Date de Début de la Phase d'Amortissement et la dernière Date d'Echéance.

La « **Durée de la Phase de Préfinancement** » est la durée comprise entre le premier jour du mois suivant la prise d'effet du Contrat et la Date Limite de Mobilisation de la Ligne du Prêt.

La « **Durée totale du Prêt** » désigne la durée comprise entre le premier jour du mois suivant sa Date d'Effet et la dernière Date d'Echéance.

La « **Durée de la Phase d'Amortissement de la Ligne du Prêt** » désigne la durée comprise entre la Date de Début de la Phase d'Amortissement et la dernière Date d'Echéance.

Paraphes

PN ET

Caisse des dépôts et consignations
2 avenue de Paris - Le Primat - 45056 Orléans cedex 1 - Tél : 02 38 79 18 00
centre-val-de-loire@caissedesdepots.fr

banquedesterritoires.fr | @BanqueDesTerr

5/24



CAISSE DES DÉPÔTS ET CONSIGNATIONS

La « **Garantie** » est une sûreté accordée au Prêteur qui lui permet d'obtenir le paiement de sa créance en cas de défaillance de l'Emprunteur.

La « **Garantie publique** » désigne l'engagement par lequel une collectivité publique accorde sa caution à l'Emprunteur en garantissant au Prêteur le remboursement de la Ligne du Prêt en cas de défaillance de sa part.

L'« **Index** » désigne, pour une Ligne du Prêt, l'Index de référence appliqué en vue de déterminer le taux d'intérêt.

L'« **Index Livret A** » désigne le taux du Livret A, exprimé sous forme de taux annuel, calculé par les pouvoirs publics sur la base de la formule en vigueur décrite à l'article 3 du règlement n°86-13 modifié du 14 mai 1986 du Comité de la Réglementation Bancaire et Financière relatif à la rémunération des fonds reçus par les établissements de crédit.

A chaque Révision de l'Index Livret A, l'Emprunteur aura la faculté de solliciter du Prêteur la communication des informations utiles concernant la nouvelle valeur applicable à la prochaine Date d'Echéance. En cas de disparition ou de non-publication de l'Index, l'Emprunteur ne pourra remettre en cause la Consolidation de la Ligne du Prêt ou retarder le paiement des échéances. Celles-ci continueront à être appelées aux Dates d'Echéances contractuelles, sur la base du dernier Index publié et seront révisées lorsque les nouvelles modalités de révision seront connues.

Si le Livret A servant de base aux modalités de révision de taux vient à disparaître avant le complet remboursement du Prêt, de nouvelles modalités de révision seront déterminées par le Prêteur en accord avec les pouvoirs publics. Dans ce cas, tant que les nouvelles modalités de révision ne seront pas définies, l'Emprunteur ne pourra user de la faculté de rembourser par anticipation qu'à titre provisionnel ; le décompte de remboursement définitif sera établi dès détermination des modalités de révision de remplacement.

L'« **Index de la Phase de Préfinancement** » désigne, pour une Ligne du Prêt, l'Index de référence appliqué sur la phase de mobilisation en vue de déterminer le taux d'intérêt applicable sur cette phase.

Le « **Jour ouvré** » désigne tout jour de la semaine autre que le samedi, le dimanche ou jour férié légal.

La « **Ligne du Prêt** » désigne la ligne affectée à la réalisation de l'opération ou à une composante de celle-ci. Elle correspond à un produit déterminé et donne lieu à l'établissement d'un tableau d'amortissement qui lui est propre. Son montant correspond à la somme des Versements effectués pendant la Phase de Mobilisation auquel sont ajoutés le cas échéant, pour une Ligne du Prêt avec une Phase de Préfinancement, les intérêts capitalisés liés aux Versements.

Le « **Livret A** » désigne le produit d'épargne prévu par les articles L. 221-1 et suivants du Code monétaire et financier.

La « **Phase d'Amortissement pour une Ligne du Prêt avec une Phase de Préfinancement** » désigne, pour chaque Ligne du Prêt, la période débutant à l'issue de la Phase de Mobilisation, durant laquelle l'Emprunteur rembourse le capital prêté dans les conditions définies à l'Article « **Règlement des Echéances** », et allant jusqu'à la dernière Date d'Echéance.

La « **Phase de Mobilisation pour une Ligne du Prêt avec une Phase de Préfinancement** » désigne la période débutant 10 jours ouvrés après la Date d'Effet et s'achevant à la Date Limite de Mobilisation de la Ligne du Prêt. Durant cette phase, l'Emprunteur a la faculté d'effectuer des demandes de Versement.

Paraphes



BANQUE des
TERRITOIRES



CAISSE DES DÉPÔTS ET CONSIGNATIONS

La « **Phase de Préfinancement** » désigne, pour une Ligne du Prêt, la période comprise entre le premier jour du mois suivant la Date d'Effet et sa Date Limite de Mobilisation.

Le « **Prêt** » désigne la somme mise à disposition de l'Emprunteur sous la forme d'une ou plusieurs Lignes du Prêt. Son montant ne peut pas excéder celui stipulé à l'Article « **Prêt** ».

Le « **Prêt Locatif Aidé d'Intégration** » (PLAI) est défini à l'article R. 331-14 du Code de la construction et de l'habitation. Il est destiné à l'acquisition, la construction et l'aménagement de logements locatifs très sociaux.

La « **Révision** » consiste à prendre en compte la nouvelle valeur de l'Index de référence selon les modalités de révision ci-dessous :

La « **Double Révisabilité Limitée** » (DL) signifie que, pour une Ligne du Prêt, le taux d'intérêt actuariel annuel et le taux de progressivité des échéances sont révisés en cas de variation de l'Index. Toutefois, le taux de progressivité des échéances ne peut être inférieur à son taux plancher.

Le « **Taux de Swap EURIBOR** » désigne à un moment donné, en euro et pour une maturité donnée, le taux fixe in fine qui sera échangé contre l'Index EURIBOR constaté. Les Taux de Swap EURIBOR sont publiés pour différentes maturités sur la page Bloomberg <IRSB 19> (taux swap « ask » pour une cotation, « bid » dans les autres cas), taux composites Bloomberg pour la Zone euro, disponibles pour les maturités allant de 1 à 50 ans, ou en cas de cessation de publication sur cette page, toute autre page Bloomberg ou Reuters ou toute autre page publiée par un fournisseur de données financières qui serait notifiée par le Prêteur à l'Emprunteur.

Le « **Taux de Swap Inflation** » désigne, à un moment donné et pour une maturité donnée, le taux (exprimé en pourcentage ou en points de base par an) fixe zéro coupon (déterminé lors de la conclusion d'un Contrat de swap) qui sera échangé contre l'inflation cumulée sur la durée du swap (l'indice d'inflation est identique à celui servant de référence aux OATi, tel que publié sur les pages de l'Agence France Trésor). Les Taux de Swaps Inflation sont publiés pour différentes maturités sur les pages Bloomberg (taux de swap zéro coupon « ask » pour une cotation, « bid » dans les autres cas) à l'aide des codes <FRSWI1 Index> à <FRSWI50 Index> (taux London composite swap zéro coupon pour l'inflation hors tabac, disponibles pour des maturités allant de 1 à 50 ans) ou en cas de cessation de publication sur ces pages, toutes autres pages Bloomberg ou Reuters ou toute autre page publiée par un fournisseur de données financières qui seraient notifiées par le Prêteur à l'Emprunteur.

La « **Valeur de Marché de la Ligne du Prêt** » désigne, pour une Ligne du Prêt, à une date donnée, la valeur actualisée de chacun des flux de Versements et de remboursements en principal et intérêts restant à courir.

Dans le cas d'un Index révisable ou variable, les échéances seront recalculées sur la base de scénarios déterminés :

- sur la Courbe de Taux de Swap Euribor dans le cas de l'Index Euribor ;
- sur la Courbe de Taux de Swap Inflation dans le cas de l'Index Inflation ;
- sur une combinaison des Courbes de Taux de Swap des indices de référence utilisés au sein des formules en vigueur, dans le cas des Index Livret A ou LEP.

Les échéances calculées sur la base du taux fixe ou des scénarios définis ci-dessus, sont actualisées sur la Courbe de Taux de Swap Euribor zéro coupon.

Les courbes utilisées sont celles en vigueur le jour du calcul des sommes dues.

Le « **Versement** » désigne, pour une Ligne du Prêt, la mise à disposition de l'Emprunteur de tout ou partie du montant en principal de la Ligne du Prêt.

Paraphes
IN ET

Caisse des dépôts et consignations
2 avenue de Paris - Le Primat - 45056 Orléans cedex 1 - Tél : 02 38 79 18 00
centre-val-de-loire@caissedesdepots.fr

banquedesterritoires.fr | @BanqueDesTerr

7/24



**BANQUE des
TERRITOIRES**



CAISSE DES DÉPÔTS ET CONSIGNATIONS

ARTICLE 6 CONDITIONS DE PRISE D'EFFET ET DATE LIMITE DE VALIDITÉ DU CONTRAT

Le présent contrat et l'annexe devront être retournés signés au Prêteur

- soit par courrier : le Contrat devra alors être dûment complété, paraphé à chaque page et signé à la dernière page ;
- soit électroniquement via le site www.banquedesterritoires.fr si l'Emprunteur a opté pour la signature électronique : la signature sera alors apposée électroniquement sans qu'il soit besoin de parapher les pages.

Le contrat prendra effet à la date de réception du Contrat signé par l'ensemble des Parties et après réalisation, à la satisfaction du Prêteur, de la (ou des) condition(s) ci-après mentionnée(s).

A défaut de réalisation de cette (ou de ces) condition(s) à la date du **24/05/2022** le Prêteur pourra considérer le présent Contrat comme nul et non avenu.

La prise d'effet est subordonnée à la réalisation de la (ou des) condition(s) suivante(s) :

- la production de (ou des) acte(s) conforme(s) habilitant le représentant de l'Emprunteur à intervenir au présent contrat.

ARTICLE 7 CONDITIONS SUSPENSIVES AU VERSEMENT DE CHAQUE LIGNE DU PRÊT

Il est précisé que le Versement d'une Ligne du Prêt est subordonné au respect des dispositions suivantes :

- que l'autorisation de prélèvement soit retournée au Prêteur signée par un représentant de l'Emprunteur habilité ;
- qu'il n'y ait aucun manquement de l'Emprunteur à l'un quelconque des engagements prévus à l'Article « **Déclarations et Engagements de l'Emprunteur** » ;
- qu'aucun cas d'exigibilité anticipée, visé à l'Article « **Remboursements Anticipés et Leurs Conditions Financières** », ne soit survenu ou susceptible de survenir ;
- que l'Emprunteur ne soit pas en situation d'impayé, de quelque nature que ce soit, vis-à-vis du Prêteur ;
- que l'Emprunteur justifie au Prêteur l'engagement de l'opération financée tel que précisé à l'Article « **Mise à Disposition de chaque Ligne du Prêt** » ;
- que l'Emprunteur produise au Prêteur la (ou les) pièce(s) suivante(s) :
 - Contrat de prêt(s) signé de l'ensemble des parties
 - Garantie de la communauté d'agglomération Territoires Vendômois à 50 %
 - Garantie du Département du Loir et Cher à 50 %
 - Attestation d'ouverture de crédits de la DDCS à hauteur de 18 €/jour et par résident
 - Convention de gestion signée entre Soliha et le gestionnaire ASLD, mise à jour suite à l'extension de la pension de famille, couvrant l'annuité du prêt CDC, les frais de gestion et autres frais

Paraphes

Caisse des dépôts et consignations
 2 avenue de Paris - Le Primat - 45056 Orléans cedex 1 - Tél : 02 38 79 18 00
centre-val-de-loire@caissedesdepots.fr

banquedesterritoires.fr  @BanqueDesTerr

8/24



BANQUE des
TERRITOIRES



CAISSE DES DÉPÔTS ET CONSIGNATIONS

A défaut de réalisation des conditions précitées au moins dix (10) Jours ouvrés avant la date souhaitée pour le premier Versement, le Prêteur sera dans l'impossibilité de procéder au Versement des fonds à cette date.

ARTICLE 8 MISE À DISPOSITION DE CHAQUE LIGNE DU PRÊT

Chaque Ligne du Prêt est mise à disposition pendant la Phase de Mobilisation du Contrat. Les Versements sont subordonnés au respect de l'Article « **Conditions Suspensives au Versement de chaque Ligne du Prêt** », à la conformité et à l'effectivité de la (ou des) Garantie(s) apportée(s), ainsi qu'à la justification, par l'Emprunteur, de l'engagement de l'opération financée notamment par la production de l'ordre de service de démarrage des travaux, d'un compromis de vente ou de toute autre pièce préalablement agréée par le Prêteur.

Sous réserve des dispositions de l'alinéa précédent, un échéancier de Versements pour chaque Ligne du Prêt est proposé par le Prêteur à l'Emprunteur. Cet échéancier est positionné à la Date Limite de Mobilisation des fonds.

Le premier Versement est subordonné à la prise d'effet du Contrat et ne peut intervenir moins de dix (10) Jours ouvrés après la Date d'Effet et le dernier Versement doit intervenir avant la Date Limite de Mobilisation.

Il appartient à l'Emprunteur de s'assurer que l'échéancier de Versements correspond à l'opération financée ou de le modifier dans les conditions ci-après :

toute modification du ou des échéanciers de Versements doit être :

- soit adressée par l'Emprunteur au Prêteur par lettre parvenue au moins dix (10) Jours ouvrés avant la date de Versement prévue initialement,
- soit réalisée par l'Emprunteur directement sur le site : www.banquedesterritoires.fr en respectant un délai de trois (3) Jours ouvrés entre la date de demande et la nouvelle date de réalisation du Versement souhaitée.

Le Prêteur se réserve le droit de requérir de l'Emprunteur les justificatifs de cette modification de l'échéancier.

A la date limite de mobilisation de chaque Ligne du Prêt, si la somme des Versements est inférieure au montant de la Ligne du Prêt, le montant de la Ligne du Prêt sera ramené au montant effectivement versé dans les conditions figurant à l'Article « **Caractéristiques Financières de chaque Ligne du Prêt** ».

En cas de retard dans le déroulement de l'opération, l'Emprunteur s'engage à avertir le Prêteur et à adapter le ou les échéanciers de Versements prévisionnels aux besoins effectifs de décaissements liés à l'avancement des travaux.

Le Prêteur a la faculté, pour des raisons motivées, de modifier une ou plusieurs dates prévues à l'échéancier de Versements voire de suspendre les Versements, sous réserve d'en informer préalablement l'Emprunteur par courrier ou par voie électronique.

Les Versements sont domiciliés sur le compte dont l'intitulé exact est porté sur l'accusé de réception transmis à l'Emprunteur à la prise d'effet du Contrat.

L'Emprunteur a la faculté de procéder à un changement de domiciliation en cours de Versement du Prêt sous réserve d'en faire la demande au Prêteur, par lettre parvenue au moins vingt (20) Jours ouvrés avant la nouvelle date de réalisation du Versement.

Le Prêteur se réserve, toutefois, le droit d'agréer les établissements teneurs des comptes ainsi que les catégories de comptes sur lesquels doivent intervenir les Versements.

Paraphes



BANQUE des
TERRITOIRES



CAISSE DES DÉPÔTS ET CONSIGNATIONS

ARTICLE 9 CARACTÉRISTIQUES FINANCIÈRES DE CHAQUE LIGNE DU PRÊT

Les caractéristiques financières de chaque Ligne du Prêt sont les suivantes :

Offre CDC				
Caractéristiques de la Ligne du Prêt	PLAI			
Enveloppe	-			
Identifiant de la Ligne du Prêt	5460834			
Montant de la Ligne du Prêt	648 000 €			
Commission d'instruction	0 €			
Durée de la période	Annuelle			
Taux de période	0,8 %			
TEG de la Ligne du Prêt	0,8 %			
Phase de préfinancement				
Durée du préfinancement	12 mois			
Index de préfinancement	Livret A			
Marge fixe sur index de préfinancement	- 0,2 %			
Taux d'intérêt du préfinancement	0,8 %			
Règlement des intérêts de préfinancement	Capitalisation			
Phase d'amortissement				
Durée	40 ans			
Index¹	Livret A			
Marge fixe sur index	- 0,2 %			
Taux d'intérêt²	0,8 %			
Périodicité	Annuelle			
Profil d'amortissement	Échéance prioritaire (intérêts différés)			
Condition de remboursement anticipé volontaire	Indemnité actuarielle			
Modalité de révision	DL			
Taux de progressivité de l'échéance	0 %			
Taux plancher de progressivité des échéances	0 %			
Mode de calcul des intérêts	Equivalent			



BANQUE des
TERRITOIRES



CAISSE DES DÉPÔTS ET CONSIGNATIONS

Phase d'amortissement (suite)

Base de calcul des intérêts	30 / 360			
------------------------------------	----------	--	--	--

1 A titre purement indicatif et sans valeur contractuelle, la valeur de l'index à la date d'émission du présent Contrat est de 1 % (Livret A).

2 Le(s) taux indiqué(s) ci-dessus est (sont) susceptible(s) de varier en fonction des variations de l'index de la Ligne du Prêt.

Selon les modalités de l'Article « Détermination des taux », un plancher est appliqué à l'index de préfinancement d'une Ligne du Prêt. Aussi, si la valeur de l'index était inférieure au taux plancher d'index de préfinancement, alors elle serait ramenée audit taux plancher.

Paraphes
ET



**BANQUE des
TERRITOIRES**



CAISSE DES DÉPÔTS ET CONSIGNATIONS

A l'exception des Lignes du Prêt dont la Phase de Préfinancement est indexée sur Euribor, l'Emprunteur a la faculté, pendant la Phase de Préfinancement et au plus tard deux mois avant la plus proche des deux dates entre la nouvelle date de fin de Phase de Préfinancement et la date initiale, de solliciter l'accord du Prêteur pour l'allongement ou la réduction de la Durée de la Phase de Préfinancement mentionnée ci-dessus.

Si cette nouvelle Durée de la Phase de Préfinancement s'inscrit dans la période de 3 à 24 mois indiquée dans l'acte de garantie, alors cette modification ne donnera pas lieu à l'établissement d'un nouvel acte de garantie et sera formalisée sous la forme d'une lettre valant avenant.

Par ailleurs, la modification de la Durée de la Phase de Préfinancement fera l'objet de la perception d'une commission de réaménagement dans les conditions prévues à l'Article « **Commissions** ».

L'Emprunteur reconnaît que, conformément à la réglementation en vigueur, le TEG susmentionné, calculé selon un mode proportionnel au taux de période établi à partir d'une période de mois normalisés et rapporté à une année civile, est fourni en tenant compte de l'ensemble des commissions, rémunérations et frais, dont les frais de garantie, supportés par l'Emprunteur et portés à la connaissance du Prêteur lors de l'instruction de chaque Ligne du Prêt.

Pour l'avenir, le Prêteur et l'Emprunteur reconnaissent expressément pour chaque Ligne du Prêt, que :

- le TEG du fait des particularités de taux notamment en cas de taux variable, ne peut être fourni qu'à titre indicatif ;
- le calcul est effectué sur l'hypothèse d'un unique Versement, à la date de signature du Contrat qui vaut, pour les besoins du calcul du TEG, date de début d'amortissement théorique du Prêt.

Toutefois, ce TEG indicatif ne saurait être opposable au Prêteur en cas de modification des informations portées à sa connaissance.

Et, l'Emprunteur reconnaît avoir procédé personnellement à toutes les estimations qu'il jugeait nécessaires à l'appréciation du coût total de chaque Ligne du Prêt.

Les frais de garantie, visés ci-dessus, sont intégrés pour le calcul du TEG sur la base du montage de garantie prévu à l'Article « **Garantie** ».

ARTICLE 10 DÉTERMINATION DES TAUX

MODALITÉS D'ACTUALISATION DU TAUX VARIABLE

A chaque variation de l'Index, l'Emprunteur aura la faculté de solliciter du Prêteur la communication des informations utiles concernant les nouvelles valeurs applicables à la prochaine Date d'Echéance de chaque Ligne du Prêt.

Paraphes

Caisse des dépôts et consignations
 2 avenue de Paris - Le Primat - 45056 Orléans cedex 1 - Tél : 02 38 79 18 00
 centre-val-de-loire@caissedesdepots.fr

banquedesterritoires.fr @BanqueDesTerr

12/24



**BANQUE des
TERRITOIRES**



CAISSE DES DÉPÔTS ET CONSIGNATIONS

Selon les caractéristiques propres à chaque Ligne du Prêt, l'actualisation du (ou des) taux applicable(s) s'effectue selon les modalités de révisions ci-après.

Le taux d'intérêt et, le cas échéant, le taux de progressivité de l'échéance indiqués à l'Article « **Caractéristiques Financières de chaque Ligne du Prêt** », font l'objet d'une actualisation de leur valeur, à la Date d'Effet du Contrat, en cas de variation de l'Index.

Les valeurs actualisées sont calculées par application des formules de révision indiquées ci-après.

MODALITÉS DE RÉVISION DU TAUX VARIABLE

PHASE DE PRÉFINANCEMENT

Le taux de l'Index retenu sera celui en vigueur deux (2) Jours ouvrés précédant la date de la Révision pour l'Index Euribor et à la date de la Révision pour les autres Index.

Le montant des intérêts de la Phase de Préfinancement est calculé en fonction, d'une part, du montant et des dates de Versements et, d'autre part, des taux d'intérêt successivement en vigueur pendant cette période.

Le taux d'Intérêt de la Phase de Préfinancement (IP) indiqué à l'Article « **Caractéristiques Financières de chaque Ligne du Prêt** » et actualisé comme indiqué ci-dessus, est révisé à chaque variation de l'Index dans les conditions ci-après définies :

- Le taux d'intérêt révisé (IP') de la Ligne du Prêt est déterminé selon la formule : $IP' = TP + MP$

où TP désigne le taux de l'Index de préfinancement retenu à la date de Révision et MP la marge fixe sur Index de préfinancement prévue à l'Article « **Caractéristiques Financières de chaque Ligne du Prêt** ».

En tout état de cause, la valeur de l'Index appliqué à chaque Ligne du Prêt ne saurait être négative, le cas échéant elle sera ramenée à 0 %.

PHASE D'AMORTISSEMENT

Pour chaque Ligne du Prêt révisée selon la modalité « Double Révisibilité Limitée » avec un plancher à 0 %, le taux d'intérêt actuariel annuel (I) et le taux annuel de progressivité (P) indiqués à l'Article « **Caractéristiques Financières de chaque Ligne du Prêt** » et actualisés, comme indiqué ci-dessus, sont révisés à la Date de Début de la Phase d'Amortissement puis à chaque Date d'Echéance de la Ligne du Prêt, dans les conditions ci-après définies :

- Le taux d'intérêt révisé (I') de la Ligne de Prêt est déterminé selon la formule : $I' = T + M$

où T désigne le taux de l'Index en vigueur à la date de Révision et M la marge fixe sur Index prévue à l'Article « **Caractéristiques Financières de chaque Ligne du Prêt** » en vigueur à la Date d'Echéance de la Ligne du Prêt.

Le taux ainsi calculé correspond au taux actuariel annuel pour la Durée de la Ligne du Prêt restant à courir. Il s'applique au capital restant dû et, le cas échéant, à la part des intérêts dont le règlement a été différé.

- Le taux annuel de progressivité révisé (P') des échéances, est déterminé selon la formule : $P' = (1+I') (1+P) / (1+I) - 1$

Si le résultat calculé selon la formule précédente est négatif, P' est alors égal à 0 %

Les taux révisés s'appliquent au calcul des échéances relatives à la Phase d'Amortissement restant à courir.

Paraphes
 ET

Caisse des dépôts et consignations
 2 avenue de Paris - Le Primat - 45056 Orléans cedex 1 - Tél : 02 38 79 18 00
 centre-val-de-loire@caissedesdepots.fr

banquedesterritoires.fr @BanqueDesTerr

13/24



**BANQUE des
TERRITOIRES**



CAISSE DES DÉPÔTS ET CONSIGNATIONS

En tout état de cause, en Phase d'Amortissement ainsi qu'en Phase de Préfinancement éventuelle, le taux d'intérêt de chaque Ligne du Prêt ne saurait être négatif et le cas échéant sera ramené à 0 %.

ARTICLE 11 CALCUL ET PAIEMENT DES INTÉRÊTS

Les intérêts dus au titre de la période comprise entre deux Dates d'Echéances sont déterminés selon la ou les méthodes de calcul décrites ci-après.

Où (I) désigne les intérêts calculés à terme échu, (K) le capital restant dû au début de la période majoré, le cas échéant, du stock d'intérêts et (t) le taux d'intérêt annuel sur la période.

- **Méthode de calcul selon un mode équivalent et une base « 30 / 360 » :**

$$I = K \times [(1 + t) \text{ "base de calcul" } - 1]$$

La base de calcul « 30 / 360 » suppose que l'on considère que tous les mois comportent 30 jours et que l'année comporte 360 jours.

Pour chaque Ligne du Prêt, les intérêts seront exigibles selon les conditions ci-après.

Si la Durée de la Phase de Préfinancement est inférieure à 12 mois, l'Emprunteur paie, dans les conditions définies à l'Article « **Caractéristiques Financières de chaque Ligne du Prêt** » et à la date d'exigibilité indiquée dans la mise en recouvrement adressée par le Prêteur, le montant des intérêts courus sur les Versements effectués pendant cette phase, arrêtés à la Date de Début de la Phase d'Amortissement.

Le capital de la Ligne du Prêt, dont les caractéristiques financières sont précisées à l'Article précité, est constitué par la somme des Versements effectués à l'Emprunteur pendant la Phase de Préfinancement.

En outre, si la Durée de la Phase de Préfinancement est supérieure ou égale à 12 mois, l'Emprunteur a également la faculté d'opter pour le paiement des intérêts courus sur les Versements effectués pendant la Phase de Préfinancement et ce dans les conditions mentionnées ci-dessus. Cependant, il peut choisir la capitalisation desdits intérêts et ainsi consolider la Ligne du Prêt selon les caractéristiques financières précisées à l'Article « **Caractéristiques Financières de chaque Ligne du Prêt** ». Dans ce cas le capital de la Ligne du Prêt est constitué par la somme des Versements effectués à l'Emprunteur et des intérêts courus sur ces Versements durant cette phase.

Si le choix de l'Emprunteur s'est porté sur la capitalisation des intérêts, ce dernier a la possibilité de solliciter du Prêteur la modification de cette modalité de règlement des intérêts de préfinancement afin de les payer en fin de Phase de Préfinancement.

Aussi, l'Emprunteur devra faire part au Prêteur de sa volonté de modifier ladite modalité de paiement, au plus tard deux mois avant la fin de la Date de Début de la Phase d'Amortissement. Dès lors que la nouvelle modalité de paiement de ces intérêts est prévue dans l'acte de garantie, cette modification ne donnera pas lieu à l'établissement d'un nouvel acte de garantie et sera formalisée sous la forme d'une lettre valant avenant. Par ailleurs, la modification de la modalité de règlement des intérêts de préfinancement fera l'objet de la perception d'une commission de réaménagement dans les conditions prévues à l'Article « **Commissions** ».

Paraphes 

Caisse des dépôts et consignations
2 avenue de Paris - Le Primat - 45056 Orléans cedex 1 - Tél : 02 38 79 18 00
centre-val-de-loire@caissedesdepots.fr

banquedesterritoires.fr  @BanqueDesTerr

14/24



**BANQUE des
TERRITOIRES**



CAISSE DES DÉPÔTS ET CONSIGNATIONS

Pour chaque Ligne du Prêt comportant une Phase de Préfinancement, les intérêts dus au titre de chaque échéance seront déterminés selon les méthodes de calcul ci-dessus et compte tenu des modalités définies à l'Article « **Caractéristiques Financières de chaque Ligne du Prêt** ».

ARTICLE 12 AMORTISSEMENT ET REMBOURSEMENT DU CAPITAL

Pour chaque Ligne du Prêt, l'amortissement du capital se fera selon le ou les profils d'amortissements ci-après.

Lors de l'établissement du tableau d'amortissement d'une Ligne du Prêt avec un profil « échéance prioritaire (intérêts différés) », les intérêts et l'échéance sont prioritaires sur l'amortissement de la Ligne du Prêt. Ce dernier se voit déduit et son montant correspond à la différence entre le montant de l'échéance et celui des intérêts.

La séquence d'échéance est fonction du taux de progressivité des échéances mentionnées aux Articles « **Caractéristiques Financières de chaque Ligne du Prêt** » et « **Détermination des Taux** ».

Si les intérêts sont supérieurs à l'échéance, alors la différence entre le montant des intérêts et de l'échéance constitue les intérêts différés. Le montant amorti au titre de la période est donc nul.

ARTICLE 13 RÈGLEMENT DES ÉCHÉANCES

L'Emprunteur paie, à chaque Date d'Echéance, le montant correspondant au remboursement du capital et au paiement des intérêts dus. Ce montant est déterminé selon les modalités définies à l'Article « **Caractéristiques Financières de chaque Ligne du Prêt** ».

Le tableau d'amortissement de chaque Ligne du Prêt indique le capital restant dû et la répartition des échéances entre capital et intérêts, et le cas échéant du stock d'intérêts, calculée sur la base d'un Versement unique réalisé en Date de Début de la Phase d'Amortissement.

Les paiements font l'objet d'un prélèvement automatique au bénéfice du Prêteur. Ce prélèvement est effectué conformément à l'autorisation reçue par le Prêteur à cet effet.

Les paiements sont effectués de sorte que les fonds parviennent effectivement dans les écritures comptables de la Caisse des Dépôts au plus tard le jour de l'échéance ou le premier jour ouvré suivant celui de l'échéance si ce jour n'est pas un jour ouvré.

ARTICLE 14 COMMISSIONS

Le présent Prêt n'est soumis à la perception d'aucune commission d'instruction.

L'Emprunteur sera redevable pour chaque Ligne du Prêt, en cas de modification de la Durée de la Phase de Préfinancement définie à l'Article « **Caractéristiques Financières de chaque Ligne du Prêt** » et/ou de la modalité de règlement des intérêts de préfinancement définie à l'Article « **Calcul et Paiement des intérêts** », d'une commission de réaménagement de cent euros (100 €) par Ligne du Prêt réaménagée.

Ladite commission sera prélevée par le Prêteur après réception de la lettre valant avenant formalisant la ou les modifications et après prise en compte de la ou des nouvelles caractéristiques financières.

Paraphes
N ET

Caisse des dépôts et consignations
2 avenue de Paris - Le Primat - 45056 Orléans cedex 1 - Tél : 02 38 79 18 00
centre-val-de-loire@caissedesdepots.fr

banquedesterritoires.fr | [@BanqueDesTerr](https://twitter.com/BanqueDesTerr)



**BANQUE des
TERRITOIRES**



CAISSE DES DÉPÔTS ET CONSIGNATIONS

ARTICLE 15 DÉCLARATIONS ET ENGAGEMENTS DE L'EMPRUNTEUR

DÉCLARATIONS DE L'EMPRUNTEUR :

L'Emprunteur déclare et garantit au Prêteur :

- avoir pris connaissance de toutes les dispositions et pièces formant le Contrat et les accepter ;
- qu'il a la capacité de conclure et signer le Contrat auquel il est Partie, ayant obtenu toutes les autorisations nécessaires à cet effet, ainsi que d'exécuter les obligations qui en découlent ;
- qu'il renonce expressément à bénéficier d'un délai de rétractation à compter de la conclusion du contrat ;
- qu'il a une parfaite connaissance et compréhension des caractéristiques financières et des conditions de remboursement du Prêt et qu'il reconnaît avoir obtenu de la part du Prêteur, en tant que de besoin, toutes les informations utiles et nécessaires ;
- la conformité des décisions jointes aux originaux et rendues exécutoires ;
- la sincérité des documents transmis et notamment de la certification des documents comptables fournis et l'absence de toute contestation à leur égard ;
- qu'il n'est pas en état de cessation de paiement et ne fait l'objet d'aucune procédure collective ;
- qu'il n'a pas déposé de requête en vue de l'ouverture d'une procédure amiable le concernant ;
- l'absence de recours de quelque nature que ce soit à l'encontre de l'opération financée ;
- qu'il a été informé que le Prêteur pourra céder et/ou transférer tout ou partie de ses droits et obligations sans que son accord ne soit préalablement requis.

ENGAGEMENTS DE L'EMPRUNTEUR :

Sous peine de déchéance du terme de remboursement du Prêt, l'Emprunteur s'engage à :

- affecter les fonds exclusivement au projet défini à l'Article « **Objet du Prêt** » du Contrat. Cependant, l'utilisation des fonds par l'Emprunteur pour un objet autre que celui défini à l'Article précité ne saurait en aucun cas engager la responsabilité du Prêteur ;
- rembourser le Prêt aux Dates d'Echéances convenues ;
- assurer les immeubles, objet du présent financement, contre l'incendie et à présenter au Prêteur un exemplaire des polices en cours à première réquisition ;
- ne pas consentir, sans l'accord préalable du Prêteur, de Garantie sur le foncier et les immeubles financés, pendant toute la durée de remboursement du Prêt, à l'exception de celles qui pourraient être prises, le cas échéant, par le(s) garant(s) en contrepartie de l'engagement constaté par l'Article « **Garanties** » du Contrat ;
- obtenir tous droits immobiliers, permis et Autorisations nécessaires, s'assurer et /ou faire en sorte que celles-ci nécessaires ou requises pour réaliser l'opération sont délivrées et maintenues en vigueur ;

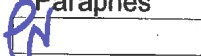
Paraphes

Caisse des dépôts et consignations
 2 avenue de Paris - Le Primat - 45056 Orléans cedex 1 - Tél : 02 38 79 18 00
 centre-val-de-loire@caissedesdepots.fr

banquedesterritoires.fr | [@BanqueDesTerr](https://twitter.com/BanqueDesTerr)

16/24



**BANQUE des
TERRITOIRES**



CAISSE DES DÉPÔTS ET CONSIGNATIONS

- justifier du titre définitif conforme conférant les droits réels immobiliers pour l'opération financée dans les cas où celui-ci n'a pas été préalablement transmis et conserver, sauf accord préalable écrit du Prêteur, la propriété de tout ou partie significative des biens financés par le Prêt ;
- souscrire et maintenir, le cas échéant, pendant toute la durée du chantier et jusqu'à l'achèvement des ouvrages financés par le Prêteur, une police d'assurance tous risques chantier, pour son compte et celui de tous les intervenants à la construction, garantissant les ouvrages en cours de construction contre tous dommages matériels, ainsi que la responsabilité de l'Emprunteur comme de tous les intervenants pour tous dommages aux avoisinants ou aux existants ;
- entretenir, réparer et renouveler les actifs utilisés dans le cadre de l'opération ;
- apporter, le cas échéant, les fonds propres nécessaires à l'équilibre financier de l'opération ;
- informer préalablement (et au plus tard dans le mois précédant l'évènement) le Prêteur et obtenir son accord sur tout projet :
 - de transformation de son statut, ou de fusion, absorption, scission, apport partiel d'actif, transfert universel de patrimoine ou toute autre opération assimilée ;
 - de modification relative à son actionariat de référence et à la répartition de son capital social telle que cession de droits sociaux ou entrée au capital d'un nouvel associé/actionnaire ;
 - de signature ou modification d'un pacte d'associés ou d'actionnaires, et plus spécifiquement s'agissant des SA d'HLM au sens des dispositions de l'article L.422-2-1 du Code de la construction et de l'habitation ;
- maintenir, pendant toute la durée du Contrat, la vocation sociale de l'opération financée et justifier du respect de cet engagement par l'envoi, au Prêteur, d'un rapport annuel d'activité ;
- produire à tout moment au Prêteur, sur sa demande, les documents financiers et comptables des trois derniers exercices clos ainsi que, le cas échéant, un prévisionnel budgétaire ou tout ratio financier que le Prêteur jugera utile d'obtenir ;
- fournir à la demande du Prêteur, les pièces attestant de la réalisation de l'objet du financement visé à l'Article « **Objet du Prêt** », ainsi que les documents justifiant de l'obtention de tout financement permettant d'assurer la pérennité du caractère social de l'opération financée ;
- fournir au Prêteur, dans les deux années qui suivent la date d'achèvement des travaux, le prix de revient définitif de l'opération financée par le Prêt ;
- tenir des écritures comptables de toutes les transactions financières et dépenses faites dans le cadre de l'opération financée et conserver lesdits livres comptables ;
- fournir, soit sur sa situation, soit sur les projets financés, tout renseignement et document budgétaire ou comptable à jour que le Prêteur peut être amené à lui réclamer notamment, une prospective actualisée mettant en évidence sa capacité à moyen et long terme à faire face aux charges générées par le projet, et à permettre aux représentants du Prêteur de procéder à toutes vérifications qu'ils jugeraient utiles ;
- informer, le cas échéant, le Prêteur sans délai, de toute décision tendant à déférer les délibérations de l'assemblée délibérante de l'Emprunteur autorisant le recours au Prêt et ses modalités devant toute juridiction, de même que du dépôt de tout recours à l'encontre d'un acte détachable du Contrat ;

Paraphes

PA ET

Caisse des dépôts et consignations

2 avenue de Paris - Le Primat - 45056 Orléans cedex 1 - Tél : 02 38 79 18 00

centre-val-de-loire@caissedesdepots.fr

banquedesterritoires.fr | [@BanqueDesTerr](https://twitter.com/BanqueDesTerr)

17/24



BANQUE des
TERRITOIRES



CAISSE DES DÉPÔTS ET CONSIGNATIONS

- informer, le cas échéant, le Prêteur, sans délai, de l'ouverture d'une procédure amiable à sa demande ou de l'ouverture d'une procédure collective à son égard, ainsi que de la survenance de toute procédure précontentieuse, contentieuse, arbitrale ou administrative devant toute juridiction ou autorité quelconque ;
- informer préalablement, le cas échéant, le Prêteur de tout projet de nantissement de ses parts sociales ou actions ;
- informer, dès qu'il en a connaissance, le Prêteur de la survenance de tout événement visé à l'article « **Remboursements Anticipés et Leurs Conditions Financières** » ;
- informer le Prêteur dès qu'il en a connaissance, de tout événement susceptible de retarder le démarrage de l'opération financée, d'en suspendre momentanément ou durablement voire d'en annuler la réalisation, ou d'en modifier le contenu ;
- informer le Prêteur de la date d'achèvement des travaux, par production de la déclaration ad hoc, dans un délai maximum de trois mois à compter de celle-ci ;
- à ne pas céder ou transférer tout ou partie de ses droits ou obligations au titre du présent Contrat sans l'autorisation expresse du Prêteur.
- respecter les dispositions réglementaires applicables aux logements locatifs sociaux et transmettre au Prêteur, en cas de réalisation de logements locatifs sociaux sur le(s) bien(s) immobilier(s) financé(s) au moyen du Prêt, la décision de subvention ou d'agrément ouvrant droit à un financement de la Caisse des Dépôts ou d'un établissement de crédit ayant conclu une convention avec celle-ci ;

ARTICLE 16 GARANTIES

Le remboursement du capital et le paiement des intérêts ainsi que toutes les sommes contractuellement dues ou devenues exigibles au titre du présent contrat sont garantis comme suit :

Type de Garantie	Dénomination du garant / Désignation de la Garantie	Quotité Garantie (en %)
Collectivités locales	COMMUNAUTE D'AGGLOMERATION TERRITOIRES VENDOMOIS	50,00
Collectivités locales	DEPARTEMENT DU LOIR ET CHER	50,00

Les Garants du Prêt s'engagent, pendant toute la durée du Prêt, au cas où l'Emprunteur, pour quelque motif que ce soit, ne s'acquitterait pas de toutes sommes contractuellement dues ou devenues exigibles, à en effectuer le paiement en ses lieu et place et sur simple demande du Prêteur, sans pouvoir exiger que celui-ci discute au préalable les biens de l'Emprunteur défaillant.

Les engagements de ces derniers sont réputés conjoints, de telle sorte que la Garantie de chaque Garant est due pour la totalité du Prêt à hauteur de sa quote-part expressément fixée aux termes de l'acte portant Garantie au Prêt.

Paraphes

Caisse des dépôts et consignations
 2 avenue de Paris - Le Primat - 45056 Orléans cedex 1 - Tél : 02 38 79 18 00
 centre-val-de-loire@caissedesdepots.fr

banquedesterritoires.fr  @BanqueDesTerr

18/24



BANQUE des
TERRITOIRES



CAISSE DES DÉPÔTS ET CONSIGNATIONS

ARTICLE 17 REMBOURSEMENTS ANTICIPÉS ET LEURS CONDITIONS FINANCIÈRES

Tout remboursement anticipé devra être accompagné du paiement, le cas échéant, des intérêts différés correspondants. Ce montant sera calculé au prorata des capitaux remboursés en cas de remboursement partiel.

Tout remboursement anticipé doit être accompagné du paiement des intérêts courus contractuels correspondants.

Le paiement des intérêts courus sur les sommes ainsi remboursées par anticipation, sera effectué dans les conditions définies à l'Article « **Calcul et Paiement des Intérêts** ».

Le remboursement anticipé partiel ou total du Prêt, qu'il soit volontaire ou obligatoire, donnera lieu, au règlement par l'Emprunteur d'une indemnité dont les modalités de calcul sont détaillées selon les différents cas, au sein du présent Article.

L'indemnité perçue par le Prêteur est destinée à compenser le préjudice financier résultant du remboursement anticipé du Prêt avant son terme, au regard de la spécificité de la ressource prêtée et de son remplacement sur les marchés financiers.

L'Emprunteur reconnaît avoir été informé des conditions financières des remboursements anticipés et en accepte les dispositions.

17.1 REMBOURSEMENTS ANTICIPÉS VOLONTAIRES

17.1.1 Conditions des demandes de remboursements anticipés volontaires

En Phase de Préfinancement l'Emprunteur a la faculté d'effectuer, pour chaque Ligne du Prêt, des remboursements anticipés volontaires totaux ou partiels dès le premier Versement et pendant toute la Durée de la Phase de Préfinancement. Ces derniers sont pris en compte dès la Date de Début de la Phase d'Amortissement si le Versement effectif des fonds est constaté dans les écritures comptables de la Caisse des Dépôts au moins deux mois avant cette date.

Pour chaque Ligne du Prêt comportant une indemnité actuarielle, dont les modalités de calculs sont stipulées ci-après, l'Emprunteur a la faculté d'effectuer, en Phase d'amortissement, des remboursements anticipés volontaires totaux ou partiels à chaque Date d'Echéance moyennant un préavis de quarante cinq (45) jours calendaires avant la date de remboursement anticipé volontaire souhaitée. Les remboursements anticipés volontaires sont pris en compte pour l'échéance suivante si le Versement effectif des sommes est constaté dans les écritures comptables de la Caisse des Dépôts au moins deux mois avant cette échéance.

La date du jour de calcul des sommes dues est fixée quarante (40) jours calendaires avant la date de remboursement anticipé volontaire souhaitée.

Toute demande de remboursement anticipé volontaire notifiée conformément à l'Article « **Notifications** » doit indiquer, pour chaque Ligne du Prêt, la date à laquelle doit intervenir le remboursement anticipé volontaire, le montant devant être remboursé par anticipation et préciser la (ou les) Ligne(s) du Prêt sur laquelle (ou lesquelles) ce(s) remboursement(s) anticipé(s) doit(doivent) intervenir.

Le Prêteur lui adressera, trente cinq (35) jours calendaires avant la date souhaitée pour le remboursement anticipé volontaire, le montant de l'indemnité de remboursement anticipé volontaire calculé selon les modalités détaillées ci-après au présent article.

L'Emprunteur devra confirmer le remboursement anticipé volontaire par courriel ou par télécopie, selon les modalités définies à l'Article « **Notifications** », dans les cinq (5) jours calendaires qui suivent la réception du calcul de l'indemnité de remboursement anticipé volontaire.

Paraphes

IN ET

Caisse des dépôts et consignations

2 avenue de Paris - Le Primat - 45056 Orléans cedex 1 - Tél : 02 38 79 18 00

centre-val-de-loire@caissedesdepots.fr

banquedesterritoires.fr | @BanqueDesTerr

19/24



**BANQUE des
TERRITOIRES**



CAISSE DES DÉPÔTS ET CONSIGNATIONS

Sa confirmation vaut accord irrévocable des Parties sur le montant total du remboursement anticipé volontaire et du montant de l'indemnité.

17.1.2 Conditions financières des remboursements anticipés volontaires

Les conditions financières des remboursements anticipés volontaires définies ci-dessous et applicables à chaque Ligne du Prêt sont détaillées à l'Article « **Caractéristiques Financières de chaque Ligne du Prêt** ».

Les remboursements anticipés volontaires effectués en cours de Phase de Préfinancement donnent lieu à perception d'une indemnité égale à celle perçue en cas de remboursements anticipés volontaires en cours de Phase d'Amortissement.

Durant la Phase d'Amortissement, les remboursements anticipés volontaires donnent également lieu à la perception, par le Prêteur, d'une indemnité actuarielle dont le montant sera égal à la différence, uniquement lorsque celle-ci est positive, entre la « **Valeur de Marché de la Ligne du Prêt** » et le montant du capital remboursé par anticipation, augmenté des intérêts courus non échus dus à la date du remboursement anticipé.

En cas de remboursement anticipé partiel, les échéances ultérieures sont recalculées, par application des caractéristiques en vigueur à la date du remboursement, sur la base, d'une part, du capital restant dû majoré, le cas échéant, des intérêts différés correspondants et, d'autre part, de la durée résiduelle du Prêt.

17.2 REMBOURSEMENTS ANTICIPÉS OBLIGATOIRES

17.2.1 Premier cas entraînant un remboursement anticipé obligatoire

Toutes sommes contractuellement dues au Prêteur au titre du Contrat deviendront immédiatement exigibles en cas de :

- tout impayé à Date d'Echéance, ces derniers entraîneront également l'exigibilité d'intérêts moratoires ;
- perte par l'Emprunteur de sa qualité le rendant éligible au Prêt ;
- dévolution du bien financé à une personne non éligible au Prêt et/ou non agréée par le Prêteur en raison de la dissolution, pour quelque cause que ce soit, de l'organisme Emprunteur ;
- vente de logement faite par l'Emprunteur au profit de personnes morales ne contractualisant pas avec la Caisse des Dépôts pour l'acquisition desdits logements ;
- non respect par l'Emprunteur des dispositions légales et réglementaires applicables aux logements locatifs sociaux ;
- non utilisation des fonds empruntés conformément à l'objet du Prêt tel que défini à l'Article « **Objet du Prêt** » du Contrat ;

Paraphes

Caisse des dépôts et consignations
2 avenue de Paris - Le Primat - 45056 Orléans cedex 1 - Tél : 02 38 79 18 00
centre-val-de-loire@caissedesdepots.fr

banquedesterritoires.fr @BanqueDesTerr

20/24



**BANQUE des
TERRITOIRES**



CAISSE DES DÉPÔTS ET CONSIGNATIONS

- non respect de l'un des engagements de l'Emprunteur énumérés à l'Article « **Déclarations et Engagements de l'Emprunteur** », ou en cas de survenance de l'un des événements suivants :

- dissolution, liquidation judiciaire ou amiable, plan de cession de l'Emprunteur ou de l'un des associés de l'Emprunteur dans le cadre d'une procédure collective ;
- la(les) Garantie(s) octroyée(s) dans le cadre du Contrat, a(ont) été rapportée(s), cesse(nt) d'être valable(s) ou pleinement efficace(s), pour quelque cause que ce soit.

Les cas de remboursements anticipés obligatoires ci-dessus donneront lieu au paiement par l'Emprunteur d'une pénalité égale à 7 % du montant total des sommes exigibles par anticipation.

17.2.2 Deuxième cas entraînant un remboursement anticipé obligatoire

Toutes sommes contractuellement dues au Prêteur au titre du Contrat deviendront immédiatement exigibles dans les cas suivants :

- cession, démolition ou destruction du bien immobilier financé par le Prêt, sauf dispositions législatives ou réglementaires contraires ou renonciation expresse du Prêteur ;
- transfert, démembrement ou extinction, pour quelque motif que ce soit, des droits réels immobiliers détenus par l'Emprunteur sur le bien financé ;
- action judiciaire ou administrative tendant à modifier ou à annuler les autorisations administratives nécessaires à la réalisation de l'opération ;
- modification du statut juridique, du capital (dans son montant ou dans sa répartition), de l'actionnaire de référence, du pacte d'actionnaires ou de la gouvernance de l'Emprunteur, n'ayant pas obtenu l'accord préalable du Prêteur ;
- nantissement des parts sociales ou actions de l'Emprunteur.

Les cas de remboursements anticipés obligatoires ci-dessus donneront lieu au paiement par l'Emprunteur d'une indemnité égale à un semestre d'intérêts sur les sommes remboursées par anticipation, calculée au taux du Prêt en vigueur à la date du remboursement anticipé.

17.2.3 Troisième cas entraînant un remboursement anticipé obligatoire

L'Emprunteur s'oblige, au plus tard dans les deux (2) années qui suivent la date de déclaration d'achèvement des travaux ou dans l'année qui suit l'élaboration de la fiche de clôture d'opération, à rembourser les sommes trop perçues, au titre du Contrat, lorsque :

- le montant total des subventions obtenues est supérieur au montant initialement mentionné dans le plan de financement de l'opération ;
- le prix de revient définitif de l'opération est inférieur au prix prévisionnel ayant servi de base au calcul du montant du Prêt.

A défaut de remboursement dans ces délais une indemnité, égale à celle perçue en cas de remboursements anticipés volontaires, sera due sur les sommes trop perçues remboursées par anticipation.

Paraphes

Caisse des dépôts et consignations
 2 avenue de Paris - Le Primat - 45056 Orléans cedex 1 - Tél : 02 38 79 18 00
 centre-val-de-loire@caissedesdepots.fr

banquedesterritoires.fr @BanqueDesTerr

21/24



**BANQUE des
TERRITOIRES**



CAISSE DES DÉPÔTS ET CONSIGNATIONS

Donnent lieu au seul paiement des intérêts contractuels courus correspondants, les cas de remboursements anticipés suivants :

- vente de logement faite par l'Emprunteur au profit de personnes physiques ;
- vente de logement faite par l'Emprunteur au profit de personnes morales contractualisant avec la Caisse des Dépôts, dans les conditions d'octroi de cette dernière, pour l'acquisition desdits logements ;
- démolition pour vétusté et/ou dans le cadre de la politique de la ville (Zone ANRU).

ARTICLE 18 RETARD DE PAIEMENT - INTÉRÊTS MORATOIRES

Toute somme due au titre de chaque Ligne du Prêt indexée sur Livret A, non versée à la date d'exigibilité, porte intérêt de plein droit, dans toute la mesure permise par la loi, à compter de cette date, au taux du Livret A majoré de 6 % (600 points de base).

La date d'exigibilité des sommes remboursables par anticipation s'entend de la date du fait générateur de l'obligation de remboursement, quelle que soit la date à laquelle ce fait générateur a été constaté par le Prêteur.

La perception des intérêts de retard mentionnés au présent article ne constituera en aucun cas un octroi de délai de paiement ou une renonciation à un droit quelconque du Prêteur au titre du Contrat.

Sans préjudice de leur exigibilité à tout moment, les intérêts de retard échus et non-payés seront capitalisés avec le montant impayé, s'ils sont dus pour au moins une année entière au sens de l'article 1343-2 du Code civil.

ARTICLE 19 NON RENONCIATION

Le Prêteur ne sera pas considéré comme ayant renoncé à un droit au titre du Contrat ou de tout document s'y rapportant du seul fait qu'il s'abstient de l'exercer ou retarde son exercice.

ARTICLE 20 DROITS ET FRAIS

L'Emprunteur prend à sa charge les droits et frais présents et futurs qui peuvent résulter du Contrat et notamment les frais de gestion et les commissions prévues à l'Article « **Caractéristiques Financières de chaque Ligne du Prêt** » et, le cas échéant, à l'Article « **Commissions** ».

ARTICLE 21 NOTIFICATIONS ET DONNÉES À CARACTÈRE PERSONNEL

Toutes les communications entre l'Emprunteur et le Prêteur (y compris les demandes de Prêt(s)) peuvent être effectuées soit par courriel soit via le site www.banquedesterritoires.fr par un représentant de l'Emprunteur dûment habilité. A cet égard, l'Emprunteur reconnaît que toute demande ou notification émanant de son représentant dûment habilité et transmise par courriel ou via le site indiqué ci-dessus l'engagera au même titre qu'une signature originale et sera considérée comme valable, même si, pour la bonne forme, une lettre simple de confirmation est requise.

Paraphes

Caisse des dépôts et consignations
 2 avenue de Paris - Le Primat - 45056 Orléans cedex 1 - Tél : 02 38 79 18 00
centre-val-de-loire@caissedesdepots.fr

banquedesterritoires.fr  @BanqueDesTerr

22/24



**BANQUE des
TERRITOIRES**



CAISSE DES DÉPÔTS ET CONSIGNATIONS

Par ailleurs, l'Emprunteur est avisé que les informations résultant de la législation et de la réglementation concernant les données personnelles, et notamment, le règlement (UE) 2016/679 du 27 avril 2016 relatif à la protection des personnes physiques à l'égard du Traitement des Données à caractère personnel et à la libre circulation de ces Données, applicable à compter du 25 mai 2018 (ci-après, « le RGPD »), font l'objet d'une notice, consultable sur le site www.banquedesterritoires.fr/donnees-personnelles.

ARTICLE 22 ÉLECTION DE DOMICILE ET ATTRIBUTION DE COMPÉTENCE

Le Contrat est soumis au droit français.

Pour l'entière exécution des présentes et de leur suite, les Parties font élection de domicile, à leurs adresses ci-dessus mentionnées.

En cas de différends sur l'interprétation ou l'exécution des présentes, les Parties s'efforceront de trouver de bonne foi un accord amiable.

A défaut d'accord trouvé, tout litige sera soumis aux tribunaux compétents dans le ressort des juridictions du second degré de Paris.

Paraphes

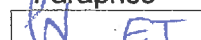



BANQUE des TERRITOIRES



CAISSE DES DÉPÔTS ET CONSIGNATIONS

Fait en autant d'originaux que de signataires,

Le, *07/03/2022*
 Pour l'Emprunteur,
 Civilité : *Monsieur*
 Nom / Prénom : *TOURNET Eric*
 Qualité : *Directeur Général*
 Dûment habilité(e) aux présentes

Le, *28/02/2022*
 Pour la Caisse des Dépôts,
 Patricia Nandillon
 Civilité : Responsable appui à la relation clientèle
 Nom / Prénom :
 Qualité :
 Dûment habilité(e) aux présentes

Cachet et Signature :

OiHA
SOLIDAIRES POUR L'HABITAT
 141 rue Edouard Vaillant - B.P. 75825
 37058 Tours Cedex
 Tél. 02 47 36 25 50
CENTRE VAL DE LOIRE

Cachet et Signature :

 Patricia Nandillon
 Responsable appui à la relation clientèle

Paraphes

DÉPARTEMENT DE LOIR-ET-CHER



COMMISSION PERMANENTE
Réunion du 09 mai 2022

Délibération

Date d'envoi au contrôle de légalité : 09 mai 2022

Identifiant de l'acte : 041-224100016-20220509-DL145676H2-DE

Date d'affichage : 10 mai 2022

Date de notification : 12 mai 2022

DOSSIER N°32 - GARANTIE DU DEPARTEMENT POUR UN PRET DESTINE A L'ACQUISITION ET REHABILITATION DE L'ECOLE FRANCIS BRETHEAU POUR Y INSTALLER LES SERVICES MEDICO-SOCIAUX DE L'ASSOCIATION ACCOMPAGNEMENT LIEUX DE VIE ENTRAIDE (ALVE) - VENDOME

Vu le code général des collectivités territoriales, notamment les articles L.3231-4 et suivants,

Vu la délibération n° 4 du conseil départemental du 1^{er} juillet 2021 fixant les conditions d'exercice des compétences du conseil départemental et de la commission permanente,

Vu la demande de l'association ALVE adressée par courrier électronique du 10 janvier 2022,

Vu le contrat de prêt n° F6905133-3/5205073 du 18 février 2022, en annexe, signé entre l'association ALVE et la caisse d'épargne Ile-de-France,

Vu le rapport de monsieur le président du conseil départemental,

DÉLIBÈRE

ARTICLE 1 : Le département de Loir-et-Cher accorde sa garantie à hauteur de 50 % pour le remboursement du prêt n° F6905133-3/5205073 d'un montant total de 1 800 000 € souscrit par l'association ALVE auprès de la caisse d'épargne Ile-de-France, selon les caractéristiques financières et aux charges et conditions du contrat de prêt n° F6905133-3/5205073 constitué d'une ligne du prêt.

Ledit contrat est joint en annexe et fait partie intégrante de la présente délibération.

La garantie du département est accordée à hauteur de 50 % de la somme en principal, soit 900 000 € (neuf cent mille euros) augmentée de l'ensemble des sommes pouvant être dues au titre du contrat de prêt.

Ce prêt est destiné à l'acquisition-réhabilitation de l'ancienne école Francis Bretheau située à Vendôme.

Il est par ailleurs établi qu'il s'agit d'une garantie conjointe et non solidaire.

ARTICLE 2 : La garantie du département de Loir-et-Cher est accordée pour la durée totale du prêt et jusqu'au complet remboursement de celui-ci et porte sur l'ensemble des sommes contractuellement dues par l'emprunteur, dont il ne se serait pas acquitté à la date d'exigibilité.

Sur notification de l'impayé par lettre recommandée de la caisse d'épargne, le département de Loir-et-Cher s'engage dans les meilleurs délais à se substituer à l'emprunteur pour son paiement, en renonçant au bénéfice de discussion et sans jamais opposer le défaut de ressources nécessaires à ce règlement.

document publié le 10 juin 2022 au Recueil des Actes Administratifs n° 5
ARTICLE 3 : Le département s'engage pendant toute la durée du prêt à libérer, en cas de besoin, des ressources suffisantes pour couvrir les charges du prêt.

Adopté.

**CREDIT ES LS SPT GE POOLS**

26 28 RUE NEUVE TOLBIAC CS 91344

75633 PARIS CEDEX 13

Téléphone 01 58 06 60 00

Suivi par Sybille GUILLO

Référence F6905133-3/5205073

CONTRAT DE PRÊT

Date d'édition : 08/02/2022

Le présent contrat de prêt n'est pas soumis aux dispositions des articles L312-1 et suivants et des articles L313-1 et suivants du code la consommation et comprend des conditions particulières, des conditions générales et, le cas échéant, des conditions spécifiques et annexes par type de prêt.

ENTRE LES SOUSSIGNES**- PRETEUR**

Caisse d'Épargne et de Prévoyance Ile-de-France - 26/28 rue Neuve Tolbiac - CS 91344 - 75633 PARIS CEDEX 13 - Banque Coopérative régie par les articles L 512-85 et suivants du Code Monétaire et Financier - Société anonyme à Directoire et à Conseil d'Orientation et de Surveillance - Capital de 2 375 000 000 Euros - 382 900 942 RCS Paris - Siège social : 19 rue du Louvre, 75001 Paris - Intermédiaire d'assurance, immatriculé à l'ORIAS sous le numéro 07 005 200

Ci-après dénommé le "Prêteur", et :

- EMPRUNTEUR(S) SOLIDAIRE(S)

ACCOMPAGNEMENT LIEUX DE VIE ENTRAIDE

Dénomination sociale : ACCOMPAGNEMENT LIEUX DE VIE ENTR

Forme juridique : ASSOCIATION DECLAREE

Siège social : 8 RUE DU BAS COUDRAY SIEGE ADMINISTRATIF
91100 CORBEIL-ESSONNES

Activité : ACCUEIL DES ADULTES HANDICAPES

N° SIREN : 440100436

Ci-après dénommé l' "Emprunteur",

représenté(e) par Monsieur Patrice SIMON, en qualité de Président et autorisé à signer les présentes.

IL A ETE CONVENU ET ARRETE CE QUI SUIV**CONDITIONS PARTICULIERES****Objet du Prêt**

Ce prêt est destiné à financer :

Post-financement de l'acquisition de l'école Francis Brethau pour un montant de 170 000 EUR, travaux de réhabilitation et la création de 6 logements inclusifs

7 RUE DES ECOLES

41100 VENDOME

Caractéristiques du prêt**ES TAUX FIXE AMORT.PROG : Référence 250728G**

Montant total du crédit : 1 800 000,00 EUR

Apposez vos initiales.

PS

Réf. : F6905133 Page 1 /14

Phases Type d'échéance	Taux d'intérêt Nature du taux	Durée (mois)	Echéance hors assurance et accessoires			Assurances Accessoires (En EUR)	Echéance Ass/Acc. Inclus (En EUR)
			Périodicité / Jour	Nbre	Montant (En EUR)		
Préfinancement Anticipation	1,300 % Fixe	12	mensuelle 10	12	Intérêts calculés selon les modalités de recouvrement des intérêts définies au contrat	0,00 0,00	0,00 + Intérêts calculés selon les modalités de recouvrement des intérêts définies au contrat
Amortissement Echéance constante	1,300 % Fixe	228	mensuelle 10	228	8 914,09	0,00 0,00	8 914,09
Durée totale (hors préfinancement)		228					

- Taux Effectif Global - TEG :	1,36 %	Durée de période :	mensuelle
- Taux de période :	0,11%	Par période :	mensuelle
- Frais de Dossier :	6 000,00 EUR		
- Frais de Garantie : (évaluation)	3 360,01 EUR		
- Montant total des intérêts :	232 412,52 EUR		
- Coût total avec assurance/accessoires/frais :	241 772,53 EUR		

Le coût total du crédit et le TEG ne tiennent pas compte des intérêts intercalaires.

Durant la phase de préfinancement, les intérêts sont calculés sur le montant des sommes débloquées, au taux d'intérêt indiqué ci-dessus sur la base d'une année bancaire de 360 jours, d'un semestre de 180 jours, d'un trimestre de 90 jours et d'un mois de 30 jours.

Durant la phase d'amortissement, les intérêts sont calculés sur le montant du capital restant dû, au taux d'intérêt indiqué ci-dessus sur la base d'une année bancaire de 360 jours, d'un semestre de 180 jours, d'un trimestre de 90 jours et d'un mois de 30 jours.

MODALITES DE REMBOURSEMENT :

- PRELEVMT COMPTE INTERNE ETAB. : 17515-90000-08014841026-77

MODALITES DE PAIEMENT DES FRAIS :

- l'emprunteur déclare autoriser le paiement des frais de dossier à la date du premier versement de fonds
- l'emprunteur déclare autoriser le paiement des frais NATIXIS à la date de prise d'effet du contrat

MODALITES DE RECOUVREMENT DES INTERETS :

- Période de préfinancement : Intérêts recouverts mensuellement
- Période d'amortissement : Intérêts recouverts mensuellement

MODALITES DE VERSEMENT :

PAIEMENT PAR CHEQUE : verst/cpte / virt entrepreneurs

ASSURANCES

L'adhésion à un contrat d'assurance emprunteur n'est pas exigée pour obtenir le financement.

GARANTIES

Les coûts de prises de garanties et de leurs suites sont à la charge de l'Emprunteur, de même que les frais éventuels de procuration ou de mainlevée hypothécaire totale ou partielle.

Apposez vos initiales.

PS

Réf. : F6905133 Page 2 / 14

Caution société de cautionnement (convention) (réalisée sous seing privé) : COMPAGNIE EUROPEENNE DE GARANTIE

Crédit	Quotité ou Montant (1)
250728G ES TAUX FIXE AMORT.PROG	70,00 %

(1) Outre intérêts, frais et accessoires

Frais de commission de cautionnement : 3 360,01 EUR

L'EMPRUNTEUR reconnaît que le prêt qui lui est accordé par les présentes bénéficie de la Caution ci-après dénommée (la « Caution ») de la COMPAGNIE EUROPEENNE DE GARANTIES ET CAUTIONS ci-après dénommée la « COMPAGNIE », société anonyme, régie par le code des assurances, immatriculée au registre du commerce et des sociétés de Paris sous le numéro 382 506 079, dont le siège social est au 16 Rue Hoche - Tour Kupka B - TSA 39999 - 92919 La Défense Cedex, dès lors que cette garantie a été retenue et la prime correspondante réglée à la COMPAGNIE.

Nature du cautionnement :

La COMPAGNIE délivre une caution simple régie par les articles 2288 et suivants du code civil, sans renonciation aux bénéfices de discussion et division.

La COMPAGNIE garantit, à hauteur du montant de la caution, le remboursement des prêts accordés par le Prêteur.

La Caution prend effet le jour de la mise à disposition du prêt après régularisation des garanties et conditions particulières au profit du Prêteur, et règlement de la prime.

Prime de cautionnement :

L'EMPRUNTEUR autorise le Prêteur à prélever le montant de cette prime soit sur son compte bancaire, soit sur le montant du prêt, au plus tôt dès que l'offre de prêt est devenue définitive, et au plus tard, lors du premier déblocage de fonds.

La prime relative à cette Caution ne donne pas lieu à restitution, même partielle, y compris en cas de remboursement anticipé total ou partiel du prêt à l'initiative ou non de l'EMPRUNTEUR.

Obligations de l'EMPRUNTEUR :

L'EMPRUNTEUR s'engage à maintenir les garanties mentionnées au contrat de prêt.

L'EMPRUNTEUR s'engage à ne pas consentir de garantie sur le bien, objet du prêt cautionné, au profit d'un autre créancier sans l'accord préalable et écrit de la COMPAGNIE.

L'EMPRUNTEUR s'engage à informer le Prêteur et la COMPAGNIE en cas de vente du bien financé et à rembourser le prêt.

Ces engagements constituent une condition essentielle de la Caution accordée par la COMPAGNIE.

L'EMPRUNTEUR s'engage à maintenir le bien en bon état. Il lui est recommandé de souscrire une assurance couvrant le bien objet du crédit (assurance multirisques habitation), et, le cas échéant, de consentir au Prêteur ou à la COMPAGNIE une délégation d'assurance en cas de sinistre.

Défaillance de l'EMPRUNTEUR dans le remboursement du prêt :

En cas de défaillance de l'EMPRUNTEUR dans le remboursement du prêt cautionné, la garantie de la COMPAGNIE étant une caution simple, le Prêteur met en oeuvre les actions de recouvrement, c'est-à-dire toutes les procédures nécessaires au recouvrement de la créance.

A l'issue de toutes les procédures de recouvrement mises en oeuvre par le Prêteur, cette dernière pourra mettre en jeu la Caution de la COMPAGNIE.

Consécutivement à l'exécution par la COMPAGNIE de son obligation de règlement des sommes dues au Prêteur, la COMPAGNIE exercera son recours contre l'EMPRUNTEUR, conformément aux dispositions de l'article 2305 et suivants du Code Civil, sur simple production d'une quittance justifiant du règlement effectué.

Lorsque le prêt cautionné est accordé dans une devise autre que l'euro, la COMPAGNIE exercera son recours en euro. Les montants dus en devise seront alors convertis en euro au cours de référence publié par la Banque Centrale Européenne au jour de la échéance du terme.

De convention expresse, l'EMPRUNTEUR et la COMPAGNIE conviennent que le recours de cette dernière portera également sur le recouvrement des intérêts au taux conventionnel prévu au prêt, ainsi que sur tous ses accessoires.

L'EMPRUNTEUR s'engage à consentir à ses frais une hypothèque conventionnelle sur le bien financé ou tout autre bien de valeur équivalente à première demande de la COMPAGNIE et/ou du Prêteur notamment dans les cas suivants :

- défaillance de l'EMPRUNTEUR dans le remboursement du prêt,
- informations erronées fournies par l'EMPRUNTEUR, directement ou par l'intermédiaire d'un prescripteur, lors de la demande relative au prêt, portant notamment sur sa solvabilité, sa situation personnelle ou professionnelle ou le bien financé et qui ont constitué des conditions déterminantes dans l'octroi du prêt et de la Caution.

Apposez vos initiales.

Réf. : F6905133 Page 3 /14

FS



Réclamation de l'EMPRUNTEUR :

L'EMPRUNTEUR peut formuler une réclamation en adressant toutes les informations nécessaires et en joignant tous les documents utiles par courrier à l'adresse suivante :

Compagnie Européenne de Garanties et Cautions - Service Réclamations,
16, rue Hoche - Tour Kupka B - TSA 39999 - 92919 La Défense Cedex,
service-reclamations@c-garanties.com

Des éléments d'information complémentaires pourront être demandés à l'EMPRUNTEUR dans le cadre du traitement de la réclamation. Une réponse sera apportée à la réclamation dans un délai maximum de deux mois dès lors que la COMPAGNIE aura reçu l'intégralité des éléments nécessaires pour analyser la réclamation.

Protection des données personnelles :

La COMPAGNIE peut recueillir certaines informations concernant l'EMPRUNTEUR. Ces informations sont indispensables à la gestion de la demande de Caution et à son exécution de la Caution. Ces informations sont conservées pendant toute la durée de la Caution et jusqu'à une durée de cinq (5) ans suivant la fin de l'intégralité des Cautions accordées à l'EMPRUNTEUR par la COMPAGNIE, puis systématiquement détruites. La COMPAGNIE met en œuvre des mesures techniques et organisationnelles appropriées pour s'assurer que les traitements de données à caractère personnel sont effectués conformément à la législation applicable. L'EMPRUNTEUR peut à tout moment et dans les conditions prévues par la loi, accéder aux informations le concernant, s'opposer pour motif légitime à leur traitement, les faire rectifier, demander leur effacement, leur limitation, leur portabilité, ou communiquer des instructions sur leur sort en cas de décès. En outre, l'EMPRUNTEUR peut, en cas de contestation, former une réclamation auprès de la CNIL.

Pour exercer ces droits, l'EMPRUNTEUR peut adresser un courrier au Délégué à la Protection des Données - Compagnie Européenne de Garanties et Cautions : 16, rue Hoche - Tour Kupka B - TSA 39999 - 92919 La Défense Cedex - dpo@c-garanties.com. Les modalités d'exercice de ces droits sont détaillées dans la notice d'information accessible sur le site : www.c-garanties.com/rgpd

DISPOSITION(S) PARTICULIERE(S)

Caution simple CEGC :

La COMPAGNIE EUROPEENNE DE GARANTIES ET CAUTIONS (CEGC) apporte sa caution-relais dans les termes et conditions sus-indiqués, pour une durée de 12 mois maximum à compter des présentes, dans l'attente de la délivrance des deux cautionnements solidaires ci-après énoncés, qui lui seront substitués, savoir :

o Cautionnement solidaire et indivisible donné par le Conseil Départemental du Loir-et-Cher (41000) à hauteur de 50 % du montant total du(des) concours restant dû au jour de l'engagement de caution, en principal, plus intérêts, frais, et accessoires

o Et Cautionnement solidaire et indivisible donné par la Commune de VENDOME (41100) à hauteur de 50 % du montant total du(des) concours restant dû au jour de l'engagement de caution en principal, plus intérêts, frais, et accessoires.

Lesdits cautionnements devront être recueillis, par actes séparés, directement par le Prêteur, au plus tard le 08/02/2023 et donneront lieu à la régularisation d'une lettre-avenant, sans effet novatoire, adressée par le Prêteur à l'Emprunteur, aux fins de constater la substitution de garantie, laquelle ne donnera lieu à la perception d'aucuns frais ni restitution d'aucune somme au titre de la commission initialement versée à CEGC.

A défaut de recueil desdits cautionnements solidaires et indivisibles dans le délai indiqué, la CEGC continuera d'apporter son cautionnement simple, à hauteur de 70 % du capital restant dû sur le prêt et jusqu'à son remboursement intégral, sous réserve du versement des commissions complémentaires pour la période considérée s'élevant à 33.600, - EUR.

Cette modification fera l'objet d'une lettre-avenant, sans effet novatoire, adressée par le Prêteur à l'Emprunteur, lequel autorise d'ores et déjà et irrévocablement le Prêteur à prélever sur le compte support du présent prêt, les sommes complémentaires nécessaires à la validation de la prorogation du cautionnement de CEGC.

Commission de dédit - Indemnité de remboursement anticipé dérogatoire :

La mise à disposition intégrale des fonds doit avoir été réalisée au terme de la phase de préfinancement ci-dessus indiquée. Toutefois, l'Emprunteur ayant sollicité, auprès de divers organismes, diverses subventions d'investissements à hauteur d'un montant total de 300.000 EUR, destinés à financer partiellement l'objet du présent prêt, il est expressément convenu ce qui suit :

Apposez vos initiales.

PJ

Réf. : F6905133 Page 4 /14



o Si l'Emprunteur perçoit tout ou partie des subventions demandées avant le 1er déblocage des fonds du crédit, il pourra solliciter, par écrit, auprès du Prêteur la réduction immédiate du montant du prêt, à due concurrence des sommes perçues ; cette réduction sera effective et irrévocable, dès réception de la demande par le Prêteur et s'effectuera sans frais pour l'Emprunteur.

o Si l'Emprunteur perçoit tout ou partie des subventions demandées après le 1er déblocage des fonds du crédit et pendant la phase de préfinancement (soit avant le point de départ d'amortissement), le montant du présent prêt pourra être réduit, à sa demande, à due concurrence des subventions perçues (et dans la limite de 300.000 EUR) ; l'Emprunteur sera, dans ce cas, redevable au Prêteur d'une commission de dédit égale à 1 % du montant égal à la différence entre le montant du prêt figurant aux Conditions Particulières ci-dessus et le montant effectivement utilisé par l'Emprunteur et constaté au terme de la phase de préfinancement sus-indiquée.

o Enfin, si l'Emprunteur perçoit tout ou partie des subventions attendues pendant la phase d'amortissement du prêt, il pourra procéder au remboursement anticipé partiel du présent prêt, à due concurrence, dans les conditions prévues à l'article « Remboursement anticipé » des conditions générales ci-après. Toutefois, et par dérogation aux conditions spécifiques au produit, tout remboursement anticipé effectué au moyen des fonds reçus au titre des subventions susvisées, donnera lieu à la perception, par le Prêteur, d'une indemnité de remboursement anticipé égale à 3 % du montant remboursé par anticipation, en lieu et place de l'indemnité actuarielle ci-après stipulée ; l'Emprunteur s'obligeant à produire au Prêteur tout justificatif à l'appui de sa demande de remboursement anticipé, confirmant l'origine des fonds affectés à ce remboursement.

CONDITIONS GENERALES

Le présent contrat, ci-après dénommé le "Contrat", comprend des conditions particulières, des conditions générales et, le cas échéant, des conditions spécifiques et/ou annexes.

Les conditions particulières prévalent, dans tous les cas, sur les conditions générales et sur les conditions spécifiques et/ou les annexes dès lors qu'elles viennent soit les compléter soit les modifier. En outre, les conditions spécifiques priment les conditions générales lorsqu'elles traitent du même objet.

Définitions

Les termes "Crédit" et "Prêt" s'appliquent aussi bien à un seul qu'à plusieurs prêts composant l'opération de financement, et sont indifféremment utilisés dans le cadre du Contrat.

Le terme "Emprunteur" s'applique aussi bien à un seul emprunteur qu'à des co-emprunteurs. En cas de pluralité d'emprunteurs, ceux-ci sont tenus solidairement entre eux des obligations résultant du Contrat et de ses suites.

Le terme "Caution" s'applique aussi bien à une seule qu'à plusieurs caution(s), personne(s) physique(s) et/ou morale(s).

I - CONCLUSION DU CONTRAT

Formation du Contrat

Le Contrat sera valablement formé par la signature de ce dernier par le Prêteur et l'Emprunteur.

Sauf indication contraire, la date de signature du Contrat par le Prêteur correspond à la date d'édition ou d'émission du Contrat.

La signature par l'Emprunteur devra intervenir au plus tard dans les trente (30) jours calendaires à compter de la date d'édition ou d'émission indiquée en début de Contrat. A défaut, l'offre de Contrat faite par le Prêteur sera nulle.

Objet du Contrat

L'objet du Contrat est le financement du Crédit dont les modalités sont mentionnées aux conditions particulières du Contrat.

L'Emprunteur s'engage à n'employer les fonds prêtés qu'au financement de l'objet défini aux conditions particulières du Contrat et à réaliser cet objet.

L'utilisation du Crédit à un objet autre que celui contractuellement prévu ne saurait en aucun cas engager la responsabilité du Prêteur, ni lui être opposée le cas échéant par l'Emprunteur, la Caution et/ou le(s) garant(s).

L'Emprunteur s'engage à justifier de l'utilisation des fonds à première demande du Prêteur.

II - EXECUTION DU CONTRAT

Conditions et modalités de versement des fonds

Conditions de versement des fonds

Le versement des fonds est subordonné :

- à la fourniture au Prêteur d'un exemplaire dûment signé du Contrat ;
- au paiement des frais et commissions dues et exigibles au titre du Contrat ;
- à la constitution et à la régularisation des garanties prévues au Contrat et au paiement des frais afférents à ces dernières ;
- à l'accomplissement des formalités et conditions/clauses particulières, spécifiques, préalables ou suspensives, prévues au Contrat ;
- à l'adhésion à l'assurance emprunteur lorsque cette assurance est exigée par le Prêteur ;

Apposez vos initiales.

PS

Réf. : F6905133 Page 5 / 14



Le Contrat pourra être caduc en cas de non réalisation de l'une quelconque des conditions susvisées. Le cas échéant, l'ensemble des frais de toute nature relatifs au Contrat déjà versés par l'Emprunteur au Prêteur ou à tout tiers resteront en leur acquit.

Modalités de versement des fonds

Sauf indication contraire aux conditions particulières ou spécifiques du Crédit, la phase pendant laquelle intervient le versement des fonds, dénommée la phase de préfinancement, indiquée aux conditions particulières du Contrat, prend fin à la date de point de départ d'amortissement du Crédit telle que prévue ci-dessous.

Tout versement du Crédit a lieu sur demande de l'Emprunteur, en une ou plusieurs fois pour un montant qui ne pourra être inférieur à dix (10) % du montant du Crédit.

Le premier versement de fonds devra intervenir dans le délai de 4 mois à compter de la signature par le Prêteur du Contrat. A défaut, et sauf accord contraire du Prêteur formalisé par tout moyen, le Contrat sera réputé caduc. Le Contrat caduc ne pourra plus donner lieu à un quelconque versement et l'ensemble des frais de toute nature relatifs au Contrat, déjà versés par l'Emprunteur au Prêteur ou à tout tiers, resteront en leur acquit.

Les fonds devront être entièrement versés durant la phase de préfinancement décrite aux conditions particulières du Contrat ou, à défaut, dans le délai indiqué aux conditions spécifiques du Contrat ou, à défaut, dans le délai maximum de 36 mois à compter de la signature du Contrat par le Prêteur.

Passé ce délai, et sauf accord contraire du Prêteur formalisé par tout moyen, l'Emprunteur ne pourra plus procéder à une quelconque nouvelle demande de versement et le montant du Crédit sera réduit à hauteur des sommes déjà versées.

Les demandes de versement de fonds devront toujours parvenir par écrit au Prêteur, au plus tard trois (3) jours ouvrés avant la date de versement souhaitée. Le Prêteur ne sera pas tenu responsable de tout retard indépendant de sa volonté pour quelque motif que ce soit, tant à l'égard de l'Emprunteur qu'à l'égard de tout tiers.

A la convenance du Prêteur, les fonds pourront être versés soit sur le compte désigné par l'Emprunteur dans les conditions particulières du Contrat, soit directement au notaire ou à l'avocat, aux vendeurs, entrepreneurs, promoteurs ou fournisseurs, en une seule fois ou par versements fractionnés.

La preuve du versement du Crédit résultera suffisamment des écritures passées par le Prêteur.

Les documents relatifs au(x) versement(s) des fonds seront constitués, pour les besoins des présentes, par les factures en bonne et due forme, les situations de travaux et/ou tout autre justificatif que le Prêteur jugera nécessaire.

Différé ou franchise d'amortissement

Lorsque les conditions particulières du Contrat le prévoient, la phase d'amortissement du Crédit est précédée d'une phase de différé ou franchise d'amortissement.

Les termes "différé" ou "franchise" sont indifféremment utilisés dans le cadre du Contrat et signifient que le règlement du capital et/ou des intérêts est reporté totalement ou partiellement à une date ultérieure selon les modalités prévues au Contrat. L'existence d'une phase de différé total ou partiel reporte la date d'entrée en amortissement du Crédit.

Différé total ou franchise totale (franchise d'amortissement du capital et des intérêts)

Pendant la phase de différé total, les intérêts du Crédit sont calculés au taux mentionné aux conditions particulières du Contrat sur le montant total des fonds versés et sont, conformément au tableau d'amortissement fourni à l'Emprunteur :

- soit capitalisés et viennent augmenter le capital à rembourser par l'Emprunteur ;
- soit prélevés en une seule fois, à la date du point de départ de l'amortissement ou avec la première échéance ;
- soit exigibles en même temps que le capital, à la date de fin du Crédit.

Durant cette phase, les primes de l'assurance emprunteur (en cas d'adhésion au contrat d'assurance emprunteur souscrit auprès du Prêteur) ainsi que les commissions périodiques de toute nature, s'il y a lieu, sont prélevées aux dates et selon la périodicité définies aux conditions particulières du Contrat.

Différé partiel ou franchise partielle (franchise d'amortissement du capital)

Pendant la période de différé partiel, les échéances comprennent les intérêts au taux du Crédit, calculés sur le montant total des fonds versés, ainsi que les primes de l'assurance emprunteur (en cas d'adhésion au contrat d'assurance emprunteur souscrit auprès du Prêteur) et les éventuelles commissions périodiques de toute nature.

Remboursement du Crédit - Amortissement

Le point de départ d'amortissement intervient à la première date d'échéance suivant le versement total des fonds ou à la fin de la phase de préfinancement ou, le cas échéant, à la fin de la phase de différé selon les modalités prévues aux conditions particulières du Contrat.

Conformément au tableau d'amortissement qui sera fourni à l'Emprunteur, le remboursement du capital prêté se fera à terme échu, suivant les modalités prévues aux conditions particulières du Contrat, notamment :

- Soit de manière constante, auquel cas la part de capital de chaque échéance de remboursement sera égale au montant total du Crédit divisé par le nombre d'échéances ;
- Soit de manière progressive, auquel cas le capital amorti à chaque échéance sera égal à la différence entre le montant de l'échéance et les intérêts dus sur la période écoulée. L'amortissement progressif correspond à une échéance constante dans laquelle la fraction de capital amorti est progressive pendant toute la durée de l'amortissement.

Dans les deux cas susvisés, les échéances comprennent l'amortissement en capital, le paiement des intérêts, les primes de l'assurance emprunteur (en cas d'adhésion au contrat d'assurance emprunteur souscrit auprès du Prêteur) et les éventuelles commissions périodiques de toute nature payables à terme échu.

- Soit "in fine", auquel cas le remboursement du capital interviendra en une seule fois, au terme de la durée du Crédit mentionnée aux conditions particulières du Contrat.

Apposez vos initiales.

PS

Réf. : F6905133 Page 6 / 14



Calcul et paiement des intérêts

Intérêts Intercalaires

Il sera perçu des intérêts intercalaires sur les fonds versés avant l'entrée en amortissement du Crédit.

Ces intérêts intercalaires sont calculés au taux d'intérêt mentionné aux conditions particulières du Contrat sur la base des sommes effectivement versées jusqu'à la date de point de départ d'amortissement ou la date de première échéance (en phase de différé ou franchise).

Le paiement de ces intérêts se fait soit en une seule fois, lors de la première échéance qui suit la date de point de départ d'amortissement du Crédit, soit de manière échelonnée, soit le montant de ces intérêts est capitalisé et augmente le capital à rembourser par l'Emprunteur.

Intérêts pendant la période d'amortissement

Pendant la période d'amortissement, les intérêts sont calculés sur le montant du capital restant dû, au taux fixé aux conditions particulières du Contrat. Un tableau d'amortissement, comprenant notamment la part en intérêts, est fourni par le Prêteur à l'Emprunteur.

Intérêts en cas de crédit in fine

En cas de crédit in fine, les intérêts sont calculés sur le montant du capital restant dû au taux précisé aux conditions particulières du Contrat. Toute échéance d'intérêts est payable à terme échu selon les modalités mentionnées aux conditions particulières du Contrat.

Intérêts de retard

Toute somme exigible et non payée à bonne date ainsi que tous frais et débours qui seraient avancés par le Prêteur au titre du Contrat supporteront de plein droit des intérêts de retard au taux du Crédit majoré de trois (3) points sans qu'aucune mise en demeure soit nécessaire. Les intérêts se capitaliseront de plein droit lorsqu'ils seront dus pour une année entière, conformément aux dispositions légales en vigueur.

Mode de paiement - Prélèvement - Compensation

L'Emprunteur autorise le Prêteur à prélever sur le compte ouvert à son nom et désigné aux conditions particulières du Contrat, le montant des frais, des intérêts intercalaires, des primes d'assurance (en cas d'adhésion au contrat d'assurance emprunteur souscrit auprès du Prêteur), des échéances de remboursement et plus généralement de toutes sommes exigibles au titre du Contrat, et ce, dès la conclusion du Contrat et pendant toute sa durée.

En cas de prélèvements SEPA, lorsque le compte de prélèvement n'est pas ouvert dans les livres du Prêteur, le tableau d'amortissement fera office de notification des prélèvements. En tout état de cause, l'Emprunteur accepte de recevoir la notification de prélèvement, par tous moyens appropriés, le cas échéant sous forme électronique (tableau d'amortissement, échéancier, lettres, avis d'échéances, factures), trois (3) jours au plus tard avant la date du (des) prélèvement(s).

Toute modification affectant le montant à prélever donnera lieu à une nouvelle notification dans les mêmes conditions.

L'Emprunteur s'engage à ce que son compte de prélèvement présente un solde suffisant. A défaut de provision suffisante, le prélèvement pourra s'opérer sur tout autre compte ou sous compte ouvert dans les livres du Prêteur au nom de l'Emprunteur.

De plus, l'Emprunteur autorise le Prêteur à compenser de plein droit les sommes dont il serait redevable, à un titre quelconque, au titre du Contrat, avec toutes celles que le Prêteur pourrait lui devoir, et ce, en raison de la nécessaire connexité qui existe entre toutes les conventions conclues entre le Prêteur et l'Emprunteur.

Taux effectif global (TEG)

Le taux effectif global du Crédit est déterminé conformément aux dispositions légales et réglementaires en vigueur. Le TEG indiqué aux conditions particulières du Contrat est calculé sur la base d'un versement total, immédiat et en une seule fois du montant du Crédit.

Si le taux d'intérêt du Crédit est variable ou révisable, le TEG est calculé sur la base de ce taux, qui demeurerait inchangé sur toute la durée du Crédit, composé de l'indice ou du taux de référence majoré de la marge, tels qu'indiqués aux conditions particulières.

Le TEG indiqué aux conditions particulières du Contrat peut correspondre, le cas échéant, à des chiffres arrondis selon la règle suivante :

- lorsque la 3ème décimale est inférieure ou égale à 4, la valeur de la deuxième décimale est conservée,
- lorsque la 3ème décimale est supérieure ou égale à 5, la valeur de la deuxième décimale est augmentée de 1.

Remboursement anticipé

L'Emprunteur pourra rembourser le Crédit par anticipation en partie ou en totalité, à une date normale d'échéance, moyennant un préavis d'un (1) mois par lettre envoyée en recommandé avec demande d'avis de réception adressée au Prêteur, et sous réserve que le remboursement représente au minimum 10,00 % du capital emprunté, sauf s'il s'agit de son solde.

Dans l'hypothèse où le Prêt est un prêt à taux d'intérêt variable et/ou révisable et tant que l'Indice de Substitution défini au paragraphe "Événements affectant les taux ou indices de référence" ne sera pas déterminé, tout remboursement par anticipation n'interviendra qu'à titre provisionnel, le montant du remboursement définitif n'étant établi qu'après détermination du taux ou de l'Indice de Substitution.

Le remboursement anticipé du Crédit donne lieu au paiement par l'Emprunteur d'une indemnité dont les modalités sont précisées dans les conditions particulières et/ou spécifiques du Contrat.

Sauf prêt à remboursement In Fine, tel que mentionné aux conditions particulières, pour lequel la durée demeure inchangée, le remboursement anticipé partiel, au choix de l'Emprunteur, donne lieu :

- soit à un maintien de la durée du Crédit avec réduction du montant des échéances ;
- soit à une réduction de la durée du Crédit sans modification du montant des échéances.

Appelez vos initiales.

PS

Réf. : F6905133 Page 7 /14

Déclarations de l'Emprunteur

A la date des présentes, l'Emprunteur déclare et garantit expressément :

- qu'il est régulièrement constitué, qu'il peut valablement conclure le Crédit et remplir toutes les obligations qui en découlent pour lui, et notamment que sa signature, et s'il y a lieu, la signature des actes de garanties, ont été dûment autorisés dans les formes légales et/ou statutaires requises ;
- que les engagements découlant du Contrat, et le cas échéant des garanties y afférentes, ne contreviennent en aucune manière à un quelconque engagement, une quelconque disposition contractuelle, réglementaire ou légale qui pourrait le lier ou lui être applicable ;
- que les documents et informations fournis au Prêteur pour les besoins du Contrat sont exacts et que les documents financiers ont été établis selon les principes comptables généralement appliqués en France et donnent une image fidèle de son actif, de son passif et de ses résultats pour chaque exercice ;
- qu'il n'existe ou n'est survenu aucun événement (y compris réclamation ou procédure judiciaire, arbitrale ou administrative) relatif à son activité, son patrimoine, sa situation économique, juridique ou financière, susceptible d'empêcher la signature et/ou l'exécution du Contrat ou d'avoir un effet défavorable sur sa capacité à rembourser le Crédit ;
- qu'il n'existe pas de fait ou d'événement susceptible de constituer l'un quelconque des cas mentionnés à l'article « Déchéance du terme et exigibilité anticipée du Crédit » du Contrat ;
- qu'il est à jour de ses paiements vis-à-vis de ses salariés, des administrations fiscales et des organismes de sécurité sociale.

Engagements de l'Emprunteur

L'Emprunteur s'engage pendant toute la durée du Crédit, sous peine de se voir appliquer les dispositions de l'article « Déchéance du terme et exigibilité anticipée du Crédit » :

- à fournir au Prêteur, annuellement et au plus tard dans les six (6) mois de la clôture de chaque exercice, les documents suivants, s'il y a lieu certifiés par les commissaires aux comptes et accompagnés des rapports de ces derniers : (i) ses comptes sociaux annuels (comprenant notamment un bilan, un compte de résultat, un tableau de financement et leurs annexes), et le cas échéant (ii), ses comptes consolidés annuels (comprenant notamment un bilan, un compte de résultat, un tableau de financement et leurs annexes) ;
- à communiquer au Prêteur, sur première demande, tout élément justificatif sur sa situation juridique, financière, fiscale, comptable et patrimoniale ;
- à justifier, sur simple demande, être à jour de ses impôts, taxes et cotisations sociales ;
- à informer le Prêteur, dans un délai de huit (8) jours de l'acte ou de la décision concerné(e), de tout fait susceptible de remettre en cause sa capacité de remboursement du Crédit, ainsi que de toute modification concernant sa situation juridique ou la structure de son entreprise, notamment toute modification statutaire ou tout changement de mandataires sociaux ;
- à prévenir ou informer le Prêteur de toute procédure de mandat ad hoc, de conciliation, de sauvegarde (quelle qu'elle soit), de redressement ou liquidation judiciaire, ou de toute mesure similaire ou équivalente ;
- à ne pas démembrer, vendre ou transférer, à quelque titre que ce soit, le(s) bien(s) objet(s) du Crédit ou affecté(s) en garantie, ou procéder à un changement de sa (leur) nature ou destination, le(s) donner en location ou en gérance, à moins d'en avoir obtenu l'accord préalable et écrit du Prêteur ;
- à entretenir convenablement le(s) bien(s) objet(s) du Crédit ou donné(s) en garantie au titre du Crédit ;
- à informer sans délai, par lettre recommandée adressée avec demande d'avis de réception, le Prêteur en cas de déclaration d'un patrimoine d'affectation, en tant qu'entrepreneur individuel à responsabilité limitée, ainsi qu'en cas de renonciation audit patrimoine, cession, donation ou apport dudit patrimoine d'affectation, intervenant postérieurement à la signature du Contrat ;
- à signaler dans les quinze (15) jours le décès de toute Caution ou de tout garant afin de permettre le remplacement de la garantie si nécessaire ;
- à notifier au Prêteur toute procédure civile d'exécution et expropriation sur l'(les) immeuble(s) objet(s) du Crédit ou donné(s) en garantie. En cas d'expropriation d'un immeuble financé ou remis en garantie au Prêteur, l'Emprunteur s'engage à céder ou déléguer au Prêteur ses droits et actions contre le débiteur au titre de toute indemnité d'éviction à laquelle l'Emprunteur aurait droit sans que cette cession ou délégation puisse faire obstacle au recouvrement de la créance du Prêteur par toutes autres voies de droit ;
- à informer immédiatement le Prêteur de tout(e) fait, événement ou circonstance susceptible de constituer l'un quelconque des cas mentionnés à l'article « Déchéance du terme et exigibilité anticipée du Crédit » du Contrat.

Déchéance du terme et exigibilité anticipée du Crédit

Le Crédit sera résilié et les sommes prêtées deviendront immédiatement exigibles en capital, intérêts, commissions, indemnités, frais et accessoires, quinze (15) jours après l'envoi d'une mise en demeure de régler les sommes dues restée infructueuse et aucun autre versement de fonds ne pourra être sollicité par l'Emprunteur, dans l'un quelconque des cas suivants :

- non-paiement à bonne date d'une somme quelconque exigible au titre du Contrat ;
- non-paiement à bonne date d'une somme quelconque exigible au titre d'un quelconque autre concours consenti par le Prêteur ou tout autre établissement de crédit en cas de cofinancement ;
- incident de paiement de l'Emprunteur déclaré à la Banque de France, interdiction bancaire ou judiciaire d'émettre des chèques ;
- non-paiement à bonne date de toute prime d'assurance relative au Crédit et/ou au(x) bien(s) objet(s) du Crédit et/ou affecté(s) en garantie ;
- affectation du Crédit à un objet autre que celui prévu au Contrat ;
- défaut de production imputable à l'Emprunteur, dans un délai d'un (1) mois suivant la demande du Prêteur qui en sera faite, des justifications relatives à l'affectation des fonds aux dépenses de l'opération objet du Crédit ;
- non constitution effective de l'une quelconque des garanties prévues au Contrat ;
- non-respect de la réglementation spécifique applicable à chaque type de prêt consenti par le Prêteur et conditionnant l'octroi et le maintien de ces prêts ;
- vente ou transfert à quelque titre que ce soit, et sans l'accord préalable et écrit du Prêteur, du (des) bien(s) objet(s) du Crédit ou affecté(s) en garantie, altération de sa (leur) valeur par la faute ou négligence du constituant, ou changement de nature ou de destination du (des) bien(s) financé(s) ou affecté(s) en garantie ;
- déplacement, vente, apport en société du fonds de commerce ou artisanal exploité, cessation, non renouvellement, résiliation du bail des locaux servant à l'exploitation du fonds de commerce ou artisanal de l'Emprunteur ou affectés en garantie, comme en cas de non-paiement d'échéances de loyer lorsque le fonds est nanti ;

Apposez vos initiales.

PS

Réf. : F6905133 Page 8 /14



- démembrement ou apport du (des) bien(s) objet(s) du Crédit ou donné(s) en garantie sans l'accord écrit préalable et écrit du Prêteur ;
- vente, apport ou retrait de bien(s) nécessaire(s) à l'exploitation sans avoir préalablement recueilli l'accord écrit du Prêteur, lorsque l'Emprunteur est un entrepreneur individuel à responsabilité limitée, sauf en cas de remplacement par un bien de même nature et de même valeur ;
- modification de la répartition du capital social de l'Emprunteur et/ou des droits de vote qui y sont attachés, ayant pour conséquence de faire perdre le contrôle, directement ou indirectement, à l'associé majoritaire existant à la date de signature du Contrat, sauf accord préalable et écrit du Prêteur ;
- modification de la situation juridique et/ou patrimoniale de l'Emprunteur, notamment en cas de fusion, scission, absorption, apport partiel d'actif, réduction de capital, cession de l'entreprise de l'Emprunteur, sauf accord préalable et écrit du Prêteur ;
- modification de l'objet social de l'Emprunteur ou transfert de son siège social hors de France Métropolitaine sans accord préalable et écrit du Prêteur ;
- cessation ou changement de l'activité de l'Emprunteur déclarée lors de la demande du Crédit ;
- retrait d'agrément ou d'autorisation d'exercice ou radiation de l'Emprunteur en cas d'exercice par l'Emprunteur d'une activité réglementée ;
- décès de tout obligé ou co-obligé ;
- liquidation judiciaire de l'Emprunteur, sauf maintien de l'activité tel que prévu par les dispositions légales en vigueur ;
- procédure civile d'exécution prononcée à l'encontre de l'Emprunteur ou du tiers garant portant sur le(s) bien(s) objet(s) du Crédit ou affecté(s) en garantie ;
- rapport général des commissaires aux comptes faisant apparaître un refus de certification des comptes, une certification des comptes assortie de réserves ou une révélation de faits délictueux imputables à l'Emprunteur ;
- inexactitude de l'une quelconque des déclarations effectuées par l'Emprunteur sur des éléments essentiels ayant déterminé l'octroi du Crédit par le Prêteur ou pouvant compromettre le remboursement du Crédit ;
- fausse déclaration de la Caution ou du tiers garant dans les questionnaires remis à l'appui de la demande de Crédit et dans les documents justificatifs prévus dans le Contrat ;
- non-respect de l'un quelconque des engagements souscrits par l'Emprunteur au titre du Contrat.

Le Crédit sera résilié et les sommes prêtées deviendront exigibles en capital, intérêts, commissions, indemnités, frais et accessoires, immédiatement et de plein droit, après l'envoi d'une mise en demeure, et aucun autre versement de fonds ne pourra être sollicité par l'Emprunteur, en cas de comportement gravement répréhensible de l'Emprunteur, comme dans le cas où sa situation s'avérerait irrémédiablement compromise au sens des dispositions légales en vigueur.

Lorsque l'Emprunteur est un entrepreneur individuel à responsabilité limitée, il est convenu qu'il n'y aura pas, sauf accord préalable et écrit du Prêteur, transfert du Crédit et des sûretés y attachées, au cessionnaire ou au donataire du patrimoine affecté, au bénéficiaire de l'apport du patrimoine affecté en cas d'apport à une société, ou encore à un héritier en cas de reprise du patrimoine affecté. Le Prêteur pourra prononcer l'exigibilité anticipée de plein droit du Crédit à l'encontre de l'Emprunteur.

En cas d'exigibilité du Crédit consécutive à la résiliation du Contrat dans les cas prévus ci-dessus, l'Emprunteur devra verser au Prêteur une indemnité égale à cinq (5) % de l'ensemble des sommes dues au jour du prononcé de l'exigibilité anticipée.

Jusqu'à la date de règlement effectif, les sommes restant dues au titre du Crédit produisent des intérêts de retard selon les modalités prévues à l'article « Calcul et paiement des intérêts » à « Intérêts de retard ».

Assurance décès-invalidité et/ou incapacité de travail

En cas d'adhésion à une assurance "décès invalidité et/ou incapacité de travail" proposée par le Prêteur, l'assurance prend effet dans les conditions indiquées dans la notice d'assurance fournie à l'assuré.

Lorsque l'Emprunteur et/ou la Caution éventuelle adhère(nt) au contrat d'assurance proposé par le Prêteur, les modalités de prise d'effet de l'assurance et de calcul de la prime sont indiquées dans la notice d'information fournie à l'Emprunteur et/ou à la Caution éventuelle.

Dans l'hypothèse où l'Emprunteur ne souscrirait pas à une telle assurance, le Prêteur attire son attention sur les conséquences pouvant exister pour lui à raison de ce défaut d'assurance.

De convention expresse, l'admission définitive à l'assurance proposée par le Prêteur ne sera effective qu'après acceptation de l'assureur, acceptation constatée par la remise ou l'envoi d'un certificat individuel d'affiliation à l'assurance.

Dans l'éventualité du non-paiement des primes d'assurance pour quelque cause que ce soit, l'assuré fait son affaire personnelle des risques encourus consécutifs à l'absence de couverture.

En cas d'adhésion auprès d'une entreprise d'assurance autre que celle proposée par le Prêteur, l'assuré devra se reporter aux conditions générales du contrat souscrit auprès de cette entreprise d'assurance.

Assurances dommages

Dans les cas où une assurance n'est pas rendue obligatoire par la réglementation en vigueur, le Prêteur recommande à l'Emprunteur de souscrire auprès d'une entreprise d'assurance une assurance garantissant de tous dommages le(s) bien(s) objet(s) du Crédit et/ou affecté(s) en garantie. Dans l'hypothèse où l'Emprunteur souscrirait une telle assurance, le Prêteur sera subrogé dans les droits de l'Emprunteur au titre de l'indemnité d'assurance. Dans l'hypothèse où l'Emprunteur ne souscrirait pas à une telle assurance, le Prêteur attire l'attention de l'Emprunteur sur les conséquences pouvant exister pour lui à raison de ce défaut d'assurance.

L'Emprunteur s'engage à déclarer au Prêteur dans les meilleurs délais par lettre recommandée tout sinistre survenu sur le(s) bien(s) objet(s) du Crédit et/ou affecté(s) en garantie.

L'Emprunteur s'engage, pendant toute la durée du Crédit, à fournir, sur demande du Prêteur, tous les justificatifs relatifs à l'assurance du (des) bien(s) objet(s) du Crédit et/ou affecté(s) en garantie.

Apposez vos initiales.

Réf. : F6905133 Page 9 / 14

PS

III- STIPULATIONS DIVERSES

Solidarité et indivisibilité entre emprunteurs et successeurs

En cas de pluralité d'emprunteurs, toute demande ou pièce relative à l'exécution du Contrat, notamment tous reçus, ordres de virement, appels de fonds, pourront être signés par l'un quelconque des emprunteurs, qui se confèrent réciproquement tous pouvoirs et consentements à cet effet, de sorte que la signature de l'un d'entre eux les engagera solidairement et indivisiblement.

Le Crédit étant réputé indivisible, il y aura solidarité et indivisibilité entre les successeurs de l'Emprunteur (notamment les héritiers ou ayants droit). Cette solidarité et cette indivisibilité auront effet sur le paiement de la dette, tant en principal qu'en intérêts, commissions, indemnités, frais et accessoires. Ainsi, la créance de paiement et de remboursement résultant du Crédit pourra être réclamée à chacun des successeurs de l'Emprunteur.

Les stipulations susmentionnées ne s'appliquent pas aux sociétés de capitaux et associations.

Imputation des paiements

De convention expresse entre les parties, il est convenu et accepté par l'Emprunteur que tout paiement partiel sera imputé dans l'ordre suivant : sur les frais et accessoires, puis sur les indemnités, puis sur les intérêts de retard, puis sur les commissions, puis sur les intérêts conventionnels et enfin sur le principal.

Impôts, frais et droits divers à la charge de l'Emprunteur

L'Emprunteur s'oblige à payer tous les impôts, taxes, commissions, frais, accessoires, droits et honoraires, présents et futurs, afférents au Contrat ou qui en seraient la suite ou la conséquence, notamment ceux exposés pour la constitution, le renouvellement, la conservation ou la réévaluation des garanties, ainsi que ceux liés à l'information de la Caution s'il y a lieu, ceux susceptibles d'être dus au titre de toutes modifications qui seraient apportées au Contrat, et ceux qu'entraînera l'exécution du Crédit.

L'Emprunteur autorise que ces sommes soient débitées du compte de prélèvement du Crédit.

Exercice des droits - Non renonciation

Tous les droits conférés au Prêteur ou à l'Emprunteur, par le Contrat ou par tout autre document délivré en exécution ou au titre du Contrat, comme les droits découlant de la loi, seront cumulatifs et pourront être exercés à tout moment.

Le fait pour le Prêteur ou l'Emprunteur de ne pas exercer un droit, ou le retard à l'exercer ne pourra jamais être considéré comme une renonciation à ce droit, et l'exercice d'un seul droit ou son exercice partiel n'empêchera pas le Prêteur ou l'Emprunteur de l'exercer à nouveau ou dans l'avenir ou d'exercer tout autre droit.

Lutte anti-corruption

L'Emprunteur s'engage (pour lui et le cas échéant les sociétés de son groupe) à ne pas utiliser les fonds empruntés dans l'objectif, partiel ou total, de commettre ou de favoriser, directement ou indirectement, un fait de corruption ou de trafic d'influence, de concussion, de prise illégale d'intérêt, de détournement de fonds publics ou de favoritisme en France ou dans toute autre juridiction.

Mobilisation - Transfert - Cession - Transfert des droits

Le Prêteur se réserve la faculté de mobiliser, apporter ou céder, notamment à un organisme de titrisation, la créance résultant du Crédit selon toutes modalités légales ou réglementaires en vigueur, et d'en sous-traiter le recouvrement.

Le Prêteur pourra céder ou transférer tout ou partie de ses droits et obligations au titre du Crédit à toutes banques ou établissements de crédit de son choix.

L'Emprunteur ne pourra céder aucun droit ni obligation résultant du Contrat sans l'accord préalable et écrit du Prêteur.

Il est convenu entre les parties que la transmission du patrimoine du Prêteur à une société nouvelle ou déjà existante par l'effet d'une fusion, scission ou d'un apport partiel d'actifs, entraînera transmission à la société nouvelle ou déjà existante des droits et obligations au titre du Contrat et des sûretés attachées qui garantiront les obligations nées antérieurement et le cas échéant, postérieurement.

Circonstances nouvelles

La survenance de circonstances nouvelles à caractère monétaire, financier, bancaire ou fiscal résultant de dispositions légales ou réglementaires ou de directives, recommandations, interprétations émanant d'une autorité officielle ou d'une organisation professionnelle, entraînant pour le Prêteur une obligation nouvelle génératrice de charges supplémentaires, ou de manque à gagner, liés directement ou indirectement aux opérations du Contrat, telles par exemple la constitution de réserves ou dépôts obligatoires, une réglementation quantitative du crédit, l'instauration ou l'augmentation de coefficients de liquidités, entraînera les dispositions suivantes :

- le Prêteur en informera l'Emprunteur par écrit dans les meilleurs délais. Le cas échéant, cette notification contiendra le montant estimatif de l'augmentation du coût et de l'indemnisation nécessaire ;
- les parties au Contrat, dans le respect de la réglementation en vigueur, se concerteront en vue de parvenir à une solution amiable permettant de poursuivre l'exécution du Contrat ;
- si aucune solution ne peut être trouvée dans un délai de trente (30) jours suivant la réception par l'Emprunteur de la notification susmentionnée, celui-ci devra :

- soit demander au Prêteur de maintenir le Crédit en acceptant expressément de supporter la totalité des éventuels coûts additionnels,
- soit rembourser immédiatement toutes les sommes dues au titre du Crédit en principal, intérêts, commissions, indemnités, frais et accessoires, ainsi que tous les éventuels coûts additionnels qui, jusqu'à la date de remboursement, pourraient résulter pour le Prêteur des circonstances nouvelles.

Apposez vos initiales.

AS

Réf. : F6905133 Page 10 / 14

Secret professionnel

Le Prêteur est tenu au secret professionnel conformément à la réglementation en vigueur.

Cependant, le secret doit être levé en vertu de dispositions légales, notamment à l'égard de l'administration fiscale, douanière, de la Banque de France (Fichier Central des Chèques...), des organismes de sécurité sociale et de l'Autorité de Contrôle Prudentiel et de Résolution.

Le secret ne peut être opposé à l'autorité judiciaire agissant :

- dans le cadre d'une procédure pénale ;
- ainsi que dans le cadre d'une procédure civile lorsqu'un texte spécifique le prévoit expressément.

Conformément à la réglementation en vigueur, le Prêteur peut partager des informations confidentielles concernant l'Emprunteur, les payeurs, les Cautions et/ou garant(s) éventuels, notamment dans le cadre des opérations énoncées ci-après :

- avec les entreprises qui assurent ou garantissent les crédits (entreprises d'assurances, sociétés de caution mutuelle, par exemple),
- avec des entreprises de recouvrement,
- avec des tiers (prestataires, sous-traitants,) en vue de leur confier des fonctions opérationnelles, dans le strict cadre des prestations confiées par le Prêteur,
- lors de l'étude ou de l'élaboration de tous types de contrats ou d'opérations concernant ses clients, dès lors que ces entités appartiennent au même groupe que le Prêteur (BPCE, Banques Populaires, Caisses d'Épargne,),
- avec des entreprises tierces en cas de cessions de créance.

Les personnes recevant des informations couvertes par le secret professionnel, qui leur ont été fournies pour les besoins d'une des opérations ci-dessus énoncées, doivent les conserver confidentielles, que l'opération susvisée aboutisse ou non. Toutefois, dans l'hypothèse où l'opération susvisée aboutit, ces personnes peuvent à leur tour communiquer les informations couvertes par le secret professionnel dans les mêmes conditions que celles visées au présent article aux personnes avec lesquelles elles négocient, concluent ou exécutent les opérations énoncées ci-dessus.

L'Emprunteur peut aussi indiquer par écrit les tiers auxquels le Prêteur sera autorisé à fournir les informations le concernant qu'il mentionnera expressément.

Obligations déclaratives DAC 6

Tout intermédiaire intervenant dans le cadre d'un dispositif transfrontière au titre de DAC 6 ("DAC 6" désignant (i) la Directive (UE) 2018/822 du Conseil du 25 mai 2018 modifiant la Directive 2011/16/UE en ce qui concerne l'échange automatique et obligatoire d'informations dans le domaine fiscal en rapport avec les dispositifs transfrontières devant faire l'objet d'une déclaration, (ii) l'Ordonnance N° 2019-1068 du 21 octobre 2019 relative à l'échange automatique et obligatoire d'informations dans le domaine fiscal en rapport avec les dispositifs transfrontières devant faire l'objet d'une déclaration, (iii) les dispositions des articles 1649 AD, 1649 AE et 1649 AH du Code général des impôts (sans que cette liste soit limitative) et (iv) tout(e) loi, décret, instruction ou réglementation qui viendrait préciser la mise en oeuvre ou modifier les dits textes) impliquant l'Emprunteur se conformera aux obligations déclaratives auxquelles il est soumis, sous réserve de l'obtention préalable de l'accord exprès de l'Emprunteur.

A défaut d'accord écrit de l'Emprunteur autorisant l'intermédiaire concerné à remplir ses obligations déclaratives au titre de DAC 6, l'Emprunteur est informé que chaque intermédiaire concerné devra notifier, si la situation l'exige, à tout autre intermédiaire connu et participant à ce même dispositif, de l'obligation déclarative qui lui incombe. En l'absence d'autre intermédiaire, l'intermédiaire concerné devra adresser à l'Emprunteur la notification d'obligation déclarative lui incombant et lui transmettra les informations nécessaires et connues par lui pour permettre de respecter ses obligations déclaratives. Dans ce dernier cas, l'obligation déclarative DAC 6 incombe alors uniquement à l'Emprunteur.

Protection des données à caractère personnel

Dans le cadre de la signature et de l'exécution du Contrat et plus généralement de notre relation, le Prêteur recueille et traite des données à caractère personnel concernant l'Emprunteur et les personnes physiques intervenant dans le cadre de cette relation.

Les informations expliquant pourquoi et comment ces données sont utilisées, combien de temps elles seront conservées ainsi que les droits dont les personnes concernées disposent sur leurs données figurent dans la Notice d'information du Prêteur sur le traitement des données à caractère personnel. Cette notice est portée à la connaissance des personnes concernées lors de la première collecte de leurs données. Elles peuvent y accéder à tout moment, sur le site internet du Prêteur <https://www.caisse-epargne.fr/protection-donnees-personnelles> ou en obtenir un exemplaire auprès de leur agence.

Le Prêteur communiquera en temps utile les évolutions apportées à ces informations.

Démarchage

Si l'Emprunteur a été démarché en vue de la souscription du Contrat dans les conditions prévues par la réglementation en vigueur, et même si son exécution a commencé avant l'expiration du délai de rétractation, l'Emprunteur est informé de la possibilité de revenir sur son engagement.

Ce droit de rétractation peut être exercé dans un délai de quatorze (14) jours calendaires révolus à compter de la conclusion du Contrat en adressant un courrier au Prêteur.

Imprévision

Sans préjudice des autres stipulations du Contrat, les parties conviennent d'exclure l'application des dispositions de l'article 1195 du Code civil au Contrat.

Nullité partielle

Au cas où une stipulation du Contrat deviendrait illégale, nulle ou inopposable, ceci ne portera pas atteinte à la licéité, à la validité ou à l'opposabilité des autres stipulations du Contrat.

Langue et droit applicables

Apposez vos initiales.

Réf. : F6905133 Page 11 / 14

PS

Les parties choisissent d'un commun accord d'utiliser la langue française durant leurs relations précontractuelles et contractuelles et de rédiger les présentes dispositions contractuelles en langue française.

La loi applicable au Contrat est la loi française.

Election de domicile - Attribution de compétence

Pour l'exécution du Contrat, les parties déclarent élire domicile en son siège social pour le Prêteur, et pour l'Emprunteur, en son siège social ou au lieu de son exploitation principale.

Pour toute contestation pouvant naître du Contrat, il est expressément fait attribution de compétence au Tribunal dans le ressort duquel est situé le siège social du Prêteur. La présente clause n'est applicable que si l'Emprunteur a la qualité de commerçant.

Jour ouvré

Le terme "jour ouvré" utilisé dans le Contrat s'entend comme un jour ouvré TARGET où les Banques sont ouvertes, en France, pour le règlement d'opérations interbancaires.

Par jour ouvré TARGET, il faut entendre tout jour entier où fonctionne le système TARGET (Trans-European Automated Real-Time Gross Settlement Express Transfer) ou tout autre système de paiement qui s'y substituerait.

CONDITIONS SPECIFIQUES AU PRODUIT

ES TAUX FIXE AMORT.PROG

Indemnité de remboursement anticipé

Tout remboursement anticipé donnera lieu au versement, par l'Emprunteur au Prêteur, d'une indemnité actuarielle comme suit.

A chaque échéance, l'indemnité actuarielle est égale à la différence, entre :

- d'une part, la somme du montant actualisé au taux d'actualisation défini ci-après, des échéances en capital et intérêts, restant à payer sur la durée résiduelle du prêt, et calculées au prorata du capital remboursé par anticipation ;
- et, d'autre part, le montant du capital remboursé par anticipation.

Aucune indemnité ne sera due, ni par l'Emprunteur, ni par la Caisse d'Épargne, dans le cas où la valeur actualisée définie ci-dessus est inférieure au montant du capital remboursé par anticipation.

Le taux d'actualisation indiqué ci-dessus est un taux annuel proportionnel à la périodicité des échéances du prêt, qui équivaut actuariellement au taux CMS (Constant Maturity Swap) EUR dont la durée résiduelle est égale, ou s'il n'existe pas de durée égale, de durée résiduelle la plus proche, de la durée de vie moyenne résiduelle du prêt à la date prévue pour le remboursement anticipé.

Le CMS (Constant Maturity Swap) EUR qui correspond à la cotation d'une opération d'échange de taux d'intérêts (swap) pour une durée déterminée, amortie in fine, dans laquelle un taux fixe est échangé contre un taux Euribor 6 mois.

Le taux de rendement visé ci-dessus est calculé par l'ICE Benchmark Administration Limited (IBA) et constaté sur la page ICE SWAP 2 de l'écran Reuters aux environs de 11 heures (heure de Francfort), ou sur toute autre page écran équivalente en cas d'indisponibilité de la page écran telle que spécifiée ci-avant, 30 (trente) jours calendaires avant la date de remboursement anticipé ou, s'il s'agit d'un jour férié, le dernier jour ouvré précédent ce jour férié.

a) Les parties conviennent qu'en cas de modification de la définition, de la méthodologie, de la formule de calcul ou des modalités de publication du CMS ainsi qu'en cas de modification affectant l'organisme le fournissant ou le calculant, que celles-ci soient permanentes ou ponctuelles, tout taux ou indice issu de cette modification s'appliquera de plein droit dans les mêmes conditions que celles prévues dans le contrat de Prêt.

b) En cas de cessation temporaire de la publication du CMS utilisé ou tout autre indice qui y serait substitué, et résultant notamment d'une erreur ou d'un dysfonctionnement de nature administrative ou opérationnelle, la valeur du CMS sera réputée être la valeur de l'indice publiée le dernier jour ouvré TARGET pour lequel l'indice a été publié. Si la cessation temporaire de publication se prolonge au-delà de 8 jours ouvrés TARGET, le paragraphe c) sera réputé applicable comme si une Cessation Définitive du taux ou de l'indice de référence était survenue.

c) En cas de Cessation Définitive du CMS ou d'impossibilité pour la Caisse d'Épargne en vertu de la réglementation qui lui est applicable d'utiliser le CMS, la Caisse d'Épargne substituera au CMS (ci-après dénommé l'"Indice Affecté") l'Indice de Substitution.

L'Indice de Substitution sera tout taux ou indice de référence officiellement désigné, déterminé ou recommandé, par ordre de priorité, (1) par l'administrateur de l'Indice Affecté, (2) par toute autorité compétente, ou (3) par tout groupe de travail ou comité mis en place ou constitué à la demande l'une quelconque des entités visées au (1) ou au (2) ci-dessus (ensemble les "Organismes Compétents") comme étant le taux ou l'indice de référence de substitution de l'indice de référence concerné (l'"Indice de Substitution"). Si aucun Indice de Substitution n'a été désigné, la Caisse d'Épargne agissant de bonne foi désignera comme Indice de Substitution un taux ou un indice présentant les caractéristiques les plus proches de l'Indice Affecté, en tenant compte de la pratique de marché observée à la date de substitution.

L'Indice de Substitution s'appliquera de plein droit dans les mêmes conditions qu'indiqué au contrat.

La Caisse d'Épargne agissant de bonne foi pourra procéder à certains ajustements des modalités contractuelles afin de permettre l'utilisation de l'Indice de Substitution dans des conditions de nature à en préserver les caractéristiques économiques. Ces ajustements pourront notamment consister en un ajustement, à la hausse ou à la baisse, de la marge applicable afin de réduire ou d'éliminer, dans la mesure du possible dans de telles circonstances, tout préjudice ou avantage économique (le cas échéant) pour chacune des parties résultant de la substitution de l'Indice de Substitution à l'Indice Affecté. Dans la détermination de ces ajustements, le Prêteur tiendra compte dans la mesure du possible de tout ajustement préconisé par un Organisme Compétent.

Tant que l'"Indice de Substitution" défini ci-dessus ne sera pas déterminé, tout remboursement par anticipation n'interviendra qu'à titre provisionnel, le montant du remboursement définitif étant établi qu'après détermination du taux ou de l'Indice de Substitution.

Apposez vos initiales.

Réf. : F6905133 Page 12 /14

PS



La durée de vie moyenne résiduelle du Prêt indiquée ci-dessus, à la date prévue pour le remboursement anticipé, est égale :

- à la somme,
 - du produit de la durée (D1, D2... Dn), séparant respectivement chaque date d'échéance restant à échoir de la date de remboursement anticipé,
 - par le montant respectif (M1, M2... Mn) de l'amortissement en capital dû à chaque date d'échéance ;
 - cette somme $[(D1 \times M1) + (D2 \times M2) + \dots + (Dn \times Mn)]$ étant divisée par le capital restant dû à la date prévue pour le remboursement anticipé.
- Aucune indemnité actuarielle ne sera due, ni par l'Emprunteur, ni par la Caisse d'Épargne, dans le cas où le taux fixe du prêt serait inférieur ou égal au taux d'actualisation défini ci-dessus.

L'indemnité actuarielle et le capital remboursé par anticipation seront exigibles à la date prévue pour le remboursement anticipé. Ils seront réglés selon les modalités prévues au contrat.

Tout remboursement anticipé a un caractère définitif et ne pourra donner lieu à de nouvelles utilisations.

Modalité en cas de présence de la garantie "France Active Garantie"

La Garantie " France Active Garantie " (FAG) couvre le risque afférent pour une durée maximum de 84 mois, différé d'amortissement compris, à compter de la date de déblocage du prêt.

Le représentant de l'établissement

A handwritten signature in blue ink, appearing to be 'D. J. S.', located below the text 'Le représentant de l'établissement'.



ACCEPTATION DU CONTRAT DE PRET(S)

Je(nous) soussigné(es) déclare(ons) :

- accepter le présent contrat après avoir pris connaissance des conditions particulières ci-dessus, des conditions générales, des conditions spécifiques éventuelles et des annexes jointes,
 - avoir pris connaissance, lu et compris la Notice d'information sur le traitement des données à caractère personnel.
 - garder en ma(notre)possession :
 - .un exemplaire de ce contrat,
 - .un exemplaire du tableau d'amortissement prévisionnel concernant chaque prêt,
 - .un exemplaire de la notice d'information du contrat d'assurance des emprunteurs/cautions le cas échéant,
- l'ensemble tenant lieu de contrat de prêt(s).

En cas d'acceptation par le biais du service de signature électronique, ces documents sont accessibles pendant toute la durée du Crédit sur simple demande auprès de mon(notre) conseiller.

Fait à : Corbèil-Essonnes Le 18/2/2022

Signature précédée de la mention "Bon pour acceptation".

ACCOMPAGNEMENT LIEUX DE VIE ENTR

Bon pour acceptation

Edité en 14 pages et autant d'exemplaires originaux que de parties.

DÉPARTEMENT DE LOIR-ET-CHER



COMMISSION PERMANENTE
Réunion du 09 mai 2022

Date d'envoi au contrôle de légalité : 09 mai 2022

Identifiant de l'acte : 041-224100016-20220509-DL145870H2-DE

Date d'affichage : 10 mai 2022

Date de notification : 12 mai 2022

Délibération

DOSSIER N°33 - ACQUISITION EN VEFA (VENTE EN ETAT FUTUR D'ACHEVEMENT) DE CINQ LOGEMENTS A VEUZAIN-SUR-LOIRE - GARANTIE DU DEPARTEMENT POUR UN EMPRUNT CONTRACTE PAR LA SOCIETE 3F CENTRE VAL DE LOIRE AUPRES DE LA CAISSE DES DEPOTS ET CONSIGNATIONS

Vu le code général des collectivités territoriales, notamment ses articles L.3231-4 et suivants,

Vu la délibération n° 23 du conseil départemental du 13 décembre 2021 confirmant les modalités de partage des garanties d'emprunts accordées aux organismes d'HLM et accordant la garantie du département aux emprunts contractés au cours de l'année 2022 par la société 3F Centre Val de Loire sous réserve qu'elle n'excède pas un total de 11 500 000 €,

Vu la délibération n° 4 du conseil départemental du 1^{er} juillet 2021 fixant les conditions d'exercice des compétences du conseil départemental et de la commission permanente,

Vu la demande de la société 3F Centre Val de Loire reçue par courrier en date du 7 mars 2022,

Vu le contrat de prêt n° 132188 du 24 février 2022, en annexe, signé entre la société 3F Centre Val de Loire et la Caisse des dépôts et consignations,

Vu le rapport de monsieur le président du conseil départemental,

DÉLIBÈRE

ARTICLE 1 - Le département de Loir-et-Cher accorde sa garantie à hauteur de 100 % pour le remboursement du prêt n° 132188 d'un montant total de 591 836 € souscrit par la société 3F Centre Val de Loire auprès de la Caisse des dépôts et consignations, selon les caractéristiques financières et aux charges et conditions du contrat de prêt n° 132188 constitué de 2 lignes de prêt.

Ledit contrat est joint en annexe et fait partie intégrante de la présente délibération.

La garantie du département est accordée à hauteur de la somme en principal de 591 836 € (cinq cent quatre-vingt-onze mille huit-cent-trente-six euros) augmentée de l'ensemble des sommes pouvant être dues au titre du contrat de prêt.

Ce prêt est destiné à l'acquisition en VEFA de 5 logements situés au 49 rue Gilbert Navard à Veuzain-sur-Loire (41150).

ARTICLE 2 - La garantie du département de Loir-et-Cher est accordée pour la durée totale du prêt et jusqu'au complet remboursement de celui-ci et porte sur l'ensemble des sommes contractuellement dues par l'emprunteur, dont il ne se serait pas acquitté à la date d'exigibilité.

document publié le 10 juin 2022 au Recueil des Actes Administratifs n° 5

Sur notification de l'impaye par lettre recommandée de la Caisse des dépôts et consignations, le département de Loir-et-Cher s'engage dans les meilleurs délais à se substituer à l'emprunteur pour son paiement, en renonçant au bénéfice de discussion et sans jamais opposer le défaut de ressources nécessaires à ce règlement.

ARTICLE 3 - Le département s'engage pendant toute la durée du prêt à libérer, en cas de besoin, des ressources suffisantes pour couvrir les charges du prêt.

Adopté.

S'est déportée la conseillère départementale suivante : Florence Doucet

A conserver



CAISSE DES DÉPÔTS ET CONSIGNATIONS

COPIE

CONTRAT DE PRÊT

N° 132188

Entre

3F CENTRE VAL DE LOIRE, SOCIETE ANONYME D'HABITATIONS A LOYER MODERE - n° 000040994

Et

LA CAISSE DES DÉPÔTS ET CONSIGNATIONS

Référence à rappeler
N° de dossier :

U106 882

Paraphes

Caisse des dépôts et consignations
2 avenue de Paris - Le Primat - 45056 Orléans cedex 1 - Tél : 02 38 79 18 00
centre-val-de-loire@caissedesdepots.fr
banquedesterritoires.fr | @BanqueDesTerr



**BANQUE des
TERRITOIRES**



CAISSE DES DÉPÔTS ET CONSIGNATIONS

CONTRAT DE PRÊT

Entre

3F CENTRE VAL DE LOIRE, SOCIETE ANONYME D'HABITATIONS A LOYER MODERE,
SIREN n°: 967200049, sis(e) 7 RUE LATHAM 41000 BLOIS,

Ci-après indifféremment dénommé(e) « **3F CENTRE VAL DE LOIRE, SOCIETE ANONYME
D'HABITATIONS A LOYER MODERE** » ou « **l'Emprunteur** »,

DE PREMIÈRE PART,

et :

LA CAISSE DES DÉPÔTS ET CONSIGNATIONS, établissement spécial créé par la loi du 28
avril 1816, codifiée aux articles L. 518-2 et suivants du Code monétaire et financier, sise 56 rue
de Lille, 75007 PARIS,

Ci-après indifféremment dénommée « **la Caisse des Dépôts** », « **la CDC** » ou « **le Prêteur** »

DE DEUXIÈME PART,

Indifféremment dénommé(e)s « **les Parties** » ou « **la Partie** »

Paraphes

Caisse des dépôts et consignations
2 avenue de Paris - Le Primat - 45056 Orléans cedex 1 - Tél : 02 38 79 18 00
centre-val-de-loire@caissedesdepots.fr
banquedesterritoires.fr | @BanqueDesTerr

2/25



CAISSE DES DÉPÔTS ET CONSIGNATIONS

SOMMAIRE

ARTICLE 1	OBJET DU PRÊT	P.4
ARTICLE 2	PRÊT	P.4
ARTICLE 3	DURÉE TOTALE	P.4
ARTICLE 4	TAUX EFFECTIF GLOBAL	P.4
ARTICLE 5	DÉFINITIONS	P.5
ARTICLE 6	CONDITIONS DE PRISE D'EFFET ET DATE LIMITE DE VALIDITÉ DU CONTRAT	P.8
ARTICLE 7	CONDITIONS SUSPENSIVES AU VERSEMENT DE CHAQUE LIGNE DU PRÊT	P.8
ARTICLE 8	MISE À DISPOSITION DE CHAQUE LIGNE DU PRÊT	P.9
ARTICLE 9	CARACTÉRISTIQUES FINANCIÈRES DE CHAQUE LIGNE DU PRÊT	P.11
ARTICLE 10	DÉTERMINATION DES TAUX	P.13
ARTICLE 11	CALCUL ET PAIEMENT DES INTÉRÊTS	P.15
ARTICLE 12	AMORTISSEMENT ET REMBOURSEMENT DU CAPITAL	P.16
ARTICLE 13	RÈGLEMENT DES ÉCHÉANCES	P.16
ARTICLE 14	COMMISSIONS	P.16
ARTICLE 15	DÉCLARATIONS ET ENGAGEMENTS DE L'EMPRUNTEUR	P.17
ARTICLE 16	GARANTIES	P.19
ARTICLE 17	REMBOURSEMENTS ANTICIPÉS ET LEURS CONDITIONS FINANCIÈRES	P.20
ARTICLE 18	RETARD DE PAIEMENT - INTÉRÊTS MORATOIRES	P.23
ARTICLE 19	NON RENONCIATION	P.23
ARTICLE 20	DROITS ET FRAIS	P.23
ARTICLE 21	NOTIFICATIONS ET DONNÉES À CARACTÈRE PERSONNEL	P.23
ARTICLE 22	ÉLECTION DE DOMICILE ET ATTRIBUTION DE COMPÉTENCE	P.24
ANNEXE	CONFIRMATION D'AUTORISATION DE PRÉLÈVEMENT AUTOMATIQUE	
L' ANNEXE EST UNE PARTIE INDISSOCIABLE DU PRÉSENT CONTRAT DE PRÊT		

Paraphes



BANQUE des
TERRITOIRES



CAISSE DES DÉPÔTS ET CONSIGNATIONS

ARTICLE 1 OBJET DU PRÊT

Le présent Contrat est destiné au financement de l'opération VEUZAIN-SUR-LOIRE - 49 rue Gilbert Navard, Parc social public, Acquisition en VEFA de 5 logements situés 49 rue Gilbert Navard 41150 VEUZAIN-SUR-LOIRE.

Ce Prêt concourt au financement de l'opération comportant au total 16 logements.

ARTICLE 2 PRÊT

Le Prêteur consent à l'Emprunteur qui l'accepte, un Prêt d'un montant maximum de cinq-cent-quatre-vingt-onze mille huit-cent-trente-six euros (591 836,00 euros) constitué de 2 Lignes du Prêt.

Ce Prêt est destiné au financement de l'opération visée à l'Article « **Objet du Prêt** » et selon l'affectation suivante :

- PLAI, d'un montant de quatre-cent-quarante mille quarante-deux euros (440 042,00 euros) ;
- PLAI foncier, d'un montant de cent-cinquante-et-un mille sept-cent-quatre-vingt-quatorze euros (151 794,00 euros) ;

Le montant de chaque Ligne du Prêt ne pourra en aucun cas être dépassé et il ne pourra pas y avoir de fongibilité entre chaque Ligne du Prêt.

ARTICLE 3 DURÉE TOTALE

Le Contrat entre en vigueur suivant les dispositions de l'Article « **Conditions de Prise d'Effet et Date Limite de Validité du Contrat** » pour une durée totale allant jusqu'au paiement de la dernière échéance du Prêt.

ARTICLE 4 TAUX EFFECTIF GLOBAL

Le Taux Effectif Global (TEG), figurant à l'Article « **Caractéristiques Financières de chaque Ligne du Prêt** », est donné en respect des dispositions de l'article L. 313-4 du Code monétaire et financier.

Le TEG de chaque Ligne du Prêt est calculé pour leur durée totale sans remboursement anticipé, sur la base du taux d'intérêt initial auquel s'ajoutent les frais, commissions ou rémunérations de toute nature nécessaires à l'octroi du Prêt.

Paraphes

SL



CAISSE DES DÉPÔTS ET CONSIGNATIONS

ARTICLE 5 DÉFINITIONS

Pour l'interprétation et l'application du Contrat, les termes et expressions ci-après auront la signification suivante :

Les « **Autorisations** » désignent tout agrément, permis, certificat, autorisation, licence, approbation, notariation ou enregistrement.

La « **Consolidation de la Ligne du Prêt** » désigne l'opération visant à additionner, au terme de la Phase de Mobilisation, l'ensemble des Versements effectués et le cas échéant, les intérêts capitalisés liés aux Versements. Elle intervient à la Date de Début de la Phase d'Amortissement.

Le « **Contrat** » désigne le présent Contrat de Prêt, son annexe et ses éventuels avenants.

La « **Courbe de Taux de Swap Euribor** » désigne la courbe formée par la structure par termes des taux de swap Euribor. Ces taux sont (i) publiés pour différentes maturités sur la page Bloomberg <IRSB 19> (taux de swap « mid » correspondant à la moyenne entre le taux demandé ou « bid » et le taux offert ou « ask »), taux composites Bloomberg pour la Zone euro, disponibles pour les maturités allant de 1 à 50 ans, ou en cas de cessation de publication sur cette page, toute autre page Bloomberg [ou Reuters ou autres contributeurs financiers agréés] qui serait notifiée par le Prêteur à l'Emprunteur ou (ii), en cas d'absence de publication pour une maturité donnée, déterminés par interpolation linéaire réalisée à partir du taux de swap publié pour une durée immédiatement inférieure et de celui publié pour une durée immédiatement supérieure.

La « **Courbe de Taux de Swap Inflation** » désigne la courbe formée par la structure par termes des taux de swap inflation. Ces taux sont (i) publiés pour différentes maturités sur les pages Bloomberg (taux de swap « mid » correspondant à la moyenne entre le taux demandé ou « bid » et le taux offert ou « ask ») à l'aide des codes <FRSWI1 Index> à <FRSWI50 Index> (taux London composite swap zéro coupon pour l'inflation hors tabac, disponibles pour des maturités allant de 1 à 50 ans) ou en cas de cessation de publication sur ces pages, toutes autres pages Bloomberg [ou Reuters ou autres contributeurs financiers agréés] ; qui seraient notifiées par le Prêteur à l'Emprunteur ou (ii), en cas d'absence de publication pour une maturité donnée, déterminés par interpolation linéaire réalisée à partir du taux de swap publié pour une durée immédiatement inférieure et de celui publié pour une durée immédiatement supérieure.

La « **Date de Début de la Phase d'Amortissement** » correspond au premier jour du mois suivant la Date d'Effet du Contrat additionnée, dans le cas d'une Ligne du Prêt avec une Phase de Préfinancement, de la Durée de la Phase de Préfinancement.

Les « **Dates d'Echéances** » correspondent, pour une Ligne du Prêt, aux dates de paiement des intérêts et/ou de remboursement du capital pendant la Phase d'Amortissement.

Selon la périodicité choisie, la date des échéances est déterminée à compter de la Date de Début de la Phase d'Amortissement.

La « **Date d'Effet** » du Contrat est la date de réception, par le Prêteur, du Contrat signé par l'ensemble des Parties et ce, dès lors que la (ou les) condition(s) stipulée(s) à l'Article « **Conditions de Prise d'Effet et Date Limite de Validité du Contrat** » a (ont) été remplie(s).

La « **Date Limite de Mobilisation** » correspond à la date de fin de la Phase de Mobilisation d'une Ligne du Prêt et est fixée soit deux mois avant la date de première échéance si la Ligne du Prêt ne comporte pas de Phase de Préfinancement, soit au terme de la Durée de la Phase de Préfinancement si la Ligne du Prêt comporte une Phase de Préfinancement.

Paraphes
SL

Caisse des dépôts et consignations
2 avenue de Paris - Le Primat - 45056 Orléans cedex 1 - Tél : 02 38 79 18 00
centre-val-de-loire@caissedesdepots.fr

banquedesterritoires.fr | @BanqueDesTerr

5/25



CAISSE DES DÉPÔTS ET CONSIGNATIONS

Le « **Droit Environnemental** » désigne (i) la législation de l'Union Européenne (en ce compris ses principes généraux et usages), (ii) les lois et réglementations nationales, ainsi que (iii) tous traités internationaux applicables.

La « **Durée de la Ligne du Prêt** » désigne, pour chaque Ligne du Prêt, la durée comprise entre la Date de Début de la Phase d'Amortissement et la dernière Date d'Echéance.

La « **Durée de la Phase de Préfinancement** » est la durée comprise entre le premier jour du mois suivant la prise d'effet du Contrat et la Date Limite de Mobilisation de la Ligne du Prêt.

La « **Durée totale du Prêt** » désigne la durée comprise entre le premier jour du mois suivant sa Date d'Effet et la dernière Date d'Echéance.

La « **Durée de la Phase d'Amortissement de la Ligne du Prêt** » désigne la durée comprise entre la Date de Début de la Phase d'Amortissement et la dernière Date d'Echéance.

La « **Garantie** » est une sûreté accordée au Prêteur qui lui permet d'obtenir le paiement de sa créance en cas de défaillance de l'Emprunteur.

La « **Garantie publique** » désigne l'engagement par lequel une collectivité publique accorde sa caution à l'Emprunteur en garantissant au Prêteur le remboursement de la Ligne du Prêt en cas de défaillance de sa part.

L'« **Index** » désigne, pour une Ligne du Prêt, l'Index de référence appliqué en vue de déterminer le taux d'intérêt.

L'« **Index Livret A** » désigne le taux du Livret A, exprimé sous forme de taux annuel, calculé par les pouvoirs publics sur la base de la formule en vigueur décrite à l'article 3 du règlement n°86-13 modifié du 14 mai 1986 du Comité de la Réglementation Bancaire et Financière relatif à la rémunération des fonds reçus par les établissements de crédit.

A chaque Révision de l'Index Livret A, l'Emprunteur aura la faculté de solliciter du Prêteur la communication des informations utiles concernant la nouvelle valeur applicable à la prochaine Date d'Echéance. En cas de disparition ou de non-publication de l'Index, l'Emprunteur ne pourra remettre en cause la Consolidation de la Ligne du Prêt ou retarder le paiement des échéances. Celles-ci continueront à être appelées aux Dates d'Echéances contractuelles, sur la base du dernier Index publié et seront révisées lorsque les nouvelles modalités de révision seront connues.

Si le Livret A servant de base aux modalités de révision de taux vient à disparaître avant le complet remboursement du Prêt, de nouvelles modalités de révision seront déterminées par le Prêteur en accord avec les pouvoirs publics. Dans ce cas, tant que les nouvelles modalités de révision ne seront pas définies, l'Emprunteur ne pourra user de la faculté de rembourser par anticipation qu'à titre provisionnel ; le décompte de remboursement définitif sera établi dès détermination des modalités de révision de remplacement.

L'« **Index de la Phase de Préfinancement** » désigne, pour une Ligne du Prêt, l'Index de référence appliqué sur la phase de mobilisation en vue de déterminer le taux d'intérêt applicable sur cette phase.

Le « **Jour ouvré** » désigne tout jour de la semaine autre que le samedi, le dimanche ou jour férié légal.

Paraphes
SL



BANQUE des
TERRITOIRES



CAISSE DES DÉPÔTS ET CONSIGNATIONS

La « **Ligne du Prêt** » désigne la ligne affectée à la réalisation de l'opération ou à une composante de celle-ci. Elle correspond à un produit déterminé et donne lieu à l'établissement d'un tableau d'amortissement qui lui est propre. Son montant correspond à la somme des Versements effectués pendant la Phase de Mobilisation auquel sont ajoutés le cas échéant, pour une Ligne du Prêt avec une Phase de Préfinancement, les intérêts capitalisés liés aux Versements.

Le « **Livret A** » désigne le produit d'épargne prévu par les articles L. 221-1 et suivants du Code monétaire et financier.

La « **Phase d'Amortissement pour une Ligne du Prêt avec une Phase de Préfinancement** » désigne, pour chaque Ligne du Prêt, la période débutant à l'issue de la Phase de Mobilisation, durant laquelle l'Emprunteur rembourse le capital prêté dans les conditions définies à l'Article « **Règlement des Echéances** », et allant jusqu'à la dernière Date d'Echéance.

La « **Phase de Mobilisation pour une Ligne du Prêt avec une Phase de Préfinancement** » désigne la période débutant 10 jours ouvrés après la Date d'Effet et s'achevant à la Date Limite de Mobilisation de la Ligne du Prêt. Durant cette phase, l'Emprunteur a la faculté d'effectuer des demandes de Versement.

La « **Phase de Préfinancement** » désigne, pour une Ligne du Prêt, la période comprise entre le premier jour du mois suivant la Date d'Effet et sa Date Limite de Mobilisation.

Le « **Prêt** » désigne la somme mise à disposition de l'Emprunteur sous la forme d'une ou plusieurs Lignes du Prêt. Son montant ne peut pas excéder celui stipulé à l'Article « **Prêt** ».

Le « **Prêt Locatif Aidé d'Intégration** » (PLAI) est défini à l'article R. 331-14 du Code de la construction et de l'habitation. Il est destiné à l'acquisition, la construction et l'aménagement de logements locatifs très sociaux.

La « **Révision** » consiste à prendre en compte la nouvelle valeur de l'Index de référence selon les modalités de révision ci-dessous :

La « **Double Révisibilité Limitée** » (DL) signifie que, pour une Ligne du Prêt, le taux d'intérêt actuariel annuel et le taux de progressivité des échéances sont révisés en cas de variation de l'Index. Toutefois, le taux de progressivité des échéances ne peut être inférieur à son taux plancher.

Le « **Taux de Swap EURIBOR** » désigne à un moment donné, en euro et pour une maturité donnée, le taux fixe in fine qui sera échangé contre l'Index EURIBOR constaté. Les Taux de Swap EURIBOR sont publiés pour différentes maturités sur la page Bloomberg <IRSB 19> (taux swap « ask » pour une cotation, « bid » dans les autres cas), taux composites Bloomberg pour la Zone euro, disponibles pour les maturités allant de 1 à 50 ans, ou en cas de cessation de publication sur cette page, toute autre page Bloomberg ou Reuters ou toute autre page publiée par un fournisseur de données financières qui serait notifiée par le Prêteur à l'Emprunteur.

Le « **Taux de Swap Inflation** » désigne, à un moment donné et pour une maturité donnée, le taux (exprimé en pourcentage ou en points de base par an) fixe zéro coupon (déterminé lors de la conclusion d'un Contrat de swap) qui sera échangé contre l'inflation cumulée sur la durée du swap (l'indice d'inflation est identique à celui servant de référence aux OATi, tel que publié sur les pages de l'Agence France Trésor). Les Taux de Swaps Inflation sont publiés pour différentes maturités sur les pages Bloomberg (taux de swap zéro coupon « ask » pour une cotation, « bid » dans les autres cas) à l'aide des codes <FRSWI1 Index> à <FRSWI50 Index> (taux London composite swap zéro coupon pour l'inflation hors tabac, disponibles pour des maturités allant de 1 à 50 ans) ou en cas de cessation de publication sur ces pages, toutes autres pages Bloomberg ou Reuters ou toute autre page publiée par un fournisseur de données financières qui seraient notifiées par le Prêteur à l'Emprunteur.

Paraphes

SC

Caisse des dépôts et consignations
2 avenue de Paris - Le Primat - 45056 Orléans cedex 1 - Tél : 02 38 79 18 00
centre-val-de-loire@caissedesdepots.fr

banquedesterritoires.fr | @BanqueDesTerr

7/25



BANQUE des
TERRITOIRES



CAISSE DES DÉPÔTS ET CONSIGNATIONS

La « **Valeur de Marché de la Ligne du Prêt** » désigne, pour une Ligne du Prêt, à une date donnée, la valeur actualisée de chacun des flux de Versements et de remboursements en principal et intérêts restant à courir.

Dans le cas d'un Index révisable ou variable, les échéances seront recalculées sur la base de scénarios déterminés :

- sur la Courbe de Taux de Swap Euribor dans le cas de l'Index Euribor ;
- sur la Courbe de Taux de Swap Inflation dans le cas de l'Index Inflation ;
- sur une combinaison des Courbes de Taux de Swap des indices de référence utilisés au sein des formules en vigueur, dans le cas des Index Livret A ou LEP.

Les échéances calculées sur la base du taux fixe ou des scénarios définis ci-dessus, sont actualisées sur la Courbe de Taux de Swap Euribor zéro coupon.

Les courbes utilisées sont celles en vigueur le jour du calcul des sommes dues.

Le « **Versement** » désigne, pour une Ligne du Prêt, la mise à disposition de l'Emprunteur de tout ou partie du montant en principal de la Ligne du Prêt.

ARTICLE 6 CONDITIONS DE PRISE D'EFFET ET DATE LIMITE DE VALIDITÉ DU CONTRAT

Le présent contrat et l'annexe devront être retournés signés au Prêteur

- soit par courrier : le Contrat devra alors être dûment complété, paraphé à chaque page et signé à la dernière page ;
- soit électroniquement via le site www.banquedesterritoires.fr si l'Emprunteur a opté pour la signature électronique : la signature sera alors apposée électroniquement sans qu'il soit besoin de parapher les pages.

Le contrat prendra effet à la date de réception du Contrat signé par l'ensemble des Parties et après réalisation, à la satisfaction du Prêteur, de la (ou des) condition(s) ci-après mentionnée(s) :

A défaut de réalisation de cette (ou de ces) condition(s) à la date du **11/05/2022** le Prêteur pourra considérer le présent Contrat comme nul et non avenue.

La prise d'effet est subordonnée à la réalisation de la (ou des) condition(s) suivante(s) :

- la production de (ou des) acte(s) conforme(s) habilitant le représentant de l'Emprunteur à intervenir au présent contrat.

ARTICLE 7 CONDITIONS SUSPENSIVES AU VERSEMENT DE CHAQUE LIGNE DU PRÊT

Il est précisé que le Versement d'une Ligne du Prêt est subordonné au respect des dispositions suivantes :

- que l'autorisation de prélèvement soit retournée au Prêteur signée par un représentant de l'Emprunteur habilité ;
- qu'il n'y ait aucun manquement de l'Emprunteur à l'un quelconque des engagements prévus à l'Article « **Déclarations et Engagements de l'Emprunteur** » ;

Paraphes

SL [Signature]

Caisse des dépôts et consignations
2 avenue de Paris - Le Primat - 45056 Orléans cedex 1 - Tél : 02 38 79 18 00
centre-val-de-loire@caissedesdepots.fr
banquedesterritoires.fr | @BanqueDesTerr

8/25



CAISSE DES DÉPÔTS ET CONSIGNATIONS

- qu'aucun cas d'exigibilité anticipée, visé à l'Article « **Remboursements Anticipés et Leurs Conditions Financières** », ne soit survenu ou susceptible de survenir ;
- que l'Emprunteur ne soit pas en situation d'impayé, de quelque nature que ce soit, vis-à-vis du Prêteur ;
- que l'Emprunteur justifie au Prêteur l'engagement de l'opération financée tel que précisé à l'Article « **Mise à Disposition de chaque Ligne du Prêt** » ;
- que l'Emprunteur produise au Prêteur la (ou les) pièce(s) suivante(s) :
 - Contrat de prêt(s) signé de l'ensemble des parties
 - Garantie conforme CD41 à 100 % pour le PLAI

A défaut de réalisation des conditions précitées au moins dix (10) Jours ouvrés avant la date souhaitée pour le premier Versement, le Prêteur sera dans l'impossibilité de procéder au Versement des fonds à cette date.

ARTICLE 8 MISE À DISPOSITION DE CHAQUE LIGNE DU PRÊT

Chaque Ligne du Prêt est mise à disposition pendant la Phase de Mobilisation du Contrat. Les Versements sont subordonnés au respect de l'Article « **Conditions Suspensives au Versement de chaque Ligne du Prêt** », à la conformité et à l'effectivité de la (ou des) Garantie(s) apportée(s), ainsi qu'à la justification, par l'Emprunteur, de l'engagement de l'opération financée notamment par la production de l'ordre de service de démarrage des travaux, d'un compromis de vente ou de toute autre pièce préalablement agréée par le Prêteur.

Sous réserve des dispositions de l'alinéa précédent, un échéancier de Versements pour chaque Ligne du Prêt est proposé par le Prêteur à l'Emprunteur. Cet échéancier est positionné à la Date Limite de Mobilisation des fonds.

Le premier Versement est subordonné à la prise d'effet du Contrat et ne peut intervenir moins de dix (10) Jours ouvrés après la Date d'Effet et le dernier Versement doit intervenir avant la Date Limite de Mobilisation.

Il appartient à l'Emprunteur de s'assurer que l'échéancier de Versements correspond à l'opération financée ou de le modifier dans les conditions ci-après :

toute modification du ou des échéanciers de Versements doit être :

- soit adressée par l'Emprunteur au Prêteur par lettre parvenue au moins dix (10) Jours ouvrés avant la date de Versement prévue initialement,
- soit réalisée par l'Emprunteur directement sur le site : www.banquedesterritoires.fr en respectant un délai de trois (3) Jours ouvrés entre la date de demande et la nouvelle date de réalisation du Versement souhaitée.

Le Prêteur se réserve le droit de requérir de l'Emprunteur les justificatifs de cette modification de l'échéancier.

A la date limite de mobilisation de chaque Ligne du Prêt, si la somme des Versements est inférieure au montant de la Ligne du Prêt, le montant de la Ligne du Prêt sera ramené au montant effectivement versé dans les conditions figurant à l'Article « **Caractéristiques Financières de chaque Ligne du Prêt** ».

En cas de retard dans le déroulement de l'opération, l'Emprunteur s'engage à avertir le Prêteur et à adapter le ou les échéanciers de Versements prévisionnels aux besoins effectifs de décaissements liés à l'avancement des travaux.

Paraphes



CAISSE DES DÉPÔTS ET CONSIGNATIONS

Le Prêteur a la faculté, pour des raisons motivées, de modifier une ou plusieurs dates prévues à l'échéancier de Versements voire de suspendre les Versements, sous réserve d'en informer préalablement l'Emprunteur par courrier ou par voie électronique.

Les Versements sont domiciliés sur le compte dont l'intitulé exact est porté sur l'accusé de réception transmis à l'Emprunteur à la prise d'effet du Contrat.

L'Emprunteur a la faculté de procéder à un changement de domiciliation en cours de Versement du Prêt sous réserve d'en faire la demande au Prêteur, par lettre parvenue au moins vingt (20) Jours ouvrés avant la nouvelle date de réalisation du Versement.

Le Prêteur se réserve, toutefois, le droit d'agréeer les établissements teneurs des comptes ainsi que les catégories de comptes sur lesquels doivent intervenir les Versements.

PR0090-PR0088 V3.25.1 page 10/25
Contrat de prêt n° 132188 Emprunteur n° 000041894

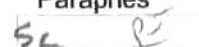
Paraphes



CAISSE DES DÉPÔTS ET CONSIGNATIONS

ARTICLE 9 CARACTÉRISTIQUES FINANCIÈRES DE CHAQUE LIGNE DU PRÊT

Les caractéristiques financières de chaque Ligne du Prêt sont les suivantes :

Offre CDC			
Caractéristiques de la Ligne du Prêt	PLAI	PLAI foncier	
Enveloppe	-	-	
Identifiant de la Ligne du Prêt	5474936	5474935	
Montant de la Ligne du Prêt	440 042 €	151 794 €	
Commission d'instruction	0 €	0 €	
Durée de la période	Annuelle	Annuelle	
Taux de période	0,8 %	0,8 %	
TEG de la Ligne du Prêt	0,8 %	0,8 %	
Phase de préfinancement			
Durée du préfinancement	12 mois	12 mois	
Index de préfinancement	Livret A	Livret A	
Marge fixe sur index de préfinancement	- 0,2 %	- 0,2 %	
Taux d'intérêt du préfinancement	0,8 %	0,8 %	
Règlement des intérêts de préfinancement	Capitalisation	Capitalisation	
Phase d'amortissement			
Durée	40 ans	50 ans	
Index¹	Livret A	Livret A	
Marge fixe sur index	- 0,2 %	- 0,2 %	
Taux d'intérêt²	0,8 %	0,8 %	
Périodicité	Annuelle	Annuelle	
Profil d'amortissement	Échéance prioritaire (intérêts différés)	Échéance prioritaire (intérêts différés)	
Condition de remboursement anticipé volontaire	Indemnité actuarielle	Indemnité actuarielle	
Modalité de révision	DL	DL	
Taux de progressivité de l'échéance	0 %	0 %	
Taux plancher de progressivité des échéances	0 %	0 %	
Mode de calcul des intérêts	Equivalent	Equivalent	

PR0690-PR00068 V3.29.1 page 11/25
 Contrat de prêt n° 132188 Emprunteur n° 000040984

Caisse des dépôts et consignations
 2 avenue de Paris - Le Primat - 45056 Orléans cedex 1 - Tél : 02 38 79 18 00
 centre-val-de-loire@caissedesdepots.fr

banquedesterritoires.fr | @BanqueDesTerr

Paraphes

11/25



BANQUE des TERRITOIRES



CAISSE DES DÉPÔTS ET CONSIGNATIONS

Phase d'amortissement (suite)			
Base de calcul des intérêts	30 / 360	30 / 360	

- 1 A titre purement indicatif et sans valeur contractuelle, la valeur de l'index à la date d'émission du présent Contrat est de 1 % (Livret A).
- 2 Le(s) taux indiqué(s) ci-dessus est (sont) susceptible(s) de varier en fonction des variations de l'index de la Ligne du Prêt.

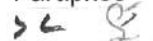
Paraphes



CAISSE DES DÉPÔTS ET CONSIGNATIONS

A l'exception des Lignes du Prêt dont la Phase de Préfinancement est indexée sur Euribor, l'Emprunteur a la faculté, pendant la Phase de Préfinancement et au plus tard deux mois avant la plus proche des deux dates entre la nouvelle date de fin de Phase de Préfinancement et la date initiale, de solliciter l'accord du Prêteur pour l'allongement ou la réduction de la Durée de la Phase de Préfinancement mentionnée ci-dessus.

Si cette nouvelle Durée de la Phase de Préfinancement s'inscrit dans la période de 3 à 24 mois indiquée dans l'acte de garantie, alors cette modification ne donnera pas lieu à l'établissement d'un nouvel acte de garantie et sera formalisée sous la forme d'une lettre valant avenant.

Par ailleurs, la modification de la Durée de la Phase de Préfinancement fera l'objet de la perception d'une commission de réaménagement dans les conditions prévues à l'Article « **Commissions** ».

L'Emprunteur reconnaît que, conformément à la réglementation en vigueur, le TEG susmentionné, calculé selon un mode proportionnel au taux de période établi à partir d'une période de mois normalisés et rapporté à une année civile, est fourni en tenant compte de l'ensemble des commissions, rémunérations et frais, dont les frais de garantie, supportés par l'Emprunteur et portés à la connaissance du Prêteur lors de l'instruction de chaque Ligne du Prêt.

Pour l'avenir, le Prêteur et l'Emprunteur reconnaissent expressément pour chaque Ligne du Prêt, que :

- le TEG du fait des particularités de taux notamment en cas de taux variable, ne peut être fourni qu'à titre indicatif ;
- le calcul est effectué sur l'hypothèse d'un unique Versement, à la date de signature du Contrat qui vaut, pour les besoins du calcul du TEG, date de début d'amortissement théorique du Prêt.

Toutefois, ce TEG indicatif ne saurait être opposable au Prêteur en cas de modification des informations portées à sa connaissance.

Et, l'Emprunteur reconnaît avoir procédé personnellement à toutes les estimations qu'il jugeait nécessaires à l'appréciation du coût total de chaque Ligne du Prêt.

Les frais de garantie, visés ci-dessus, sont intégrés pour le calcul du TEG sur la base du montage de garantie prévu à l'Article « **Garantie** ».

ARTICLE 10 DÉTERMINATION DES TAUX

MODALITÉS D'ACTUALISATION DU TAUX VARIABLE

A chaque variation de l'Index, l'Emprunteur aura la faculté de solliciter du Prêteur la communication des informations utiles concernant les nouvelles valeurs applicables à la prochaine Date d'Echéance de chaque Ligne du Prêt.

Paraphes



CAISSE DES DÉPÔTS ET CONSIGNATIONS

Selon les caractéristiques propres à chaque Ligne du Prêt, l'actualisation du (ou des) taux applicable(s) s'effectue selon les modalités de révisions ci-après.

Le taux d'intérêt et, le cas échéant, le taux de progressivité de l'échéance indiqués à l'Article « **Caractéristiques Financières de chaque Ligne du Prêt** », font l'objet d'une actualisation de leur valeur, à la Date d'Effet du Contrat, en cas de variation de l'Index.

Les valeurs actualisées sont calculées par application des formules de révision indiquées ci-après.

MODALITÉS DE RÉVISION DU TAUX VARIABLE**PHASE DE PRÉFINANCEMENT**

Le taux de l'Index retenu sera celui en vigueur deux (2) Jours ouvrés précédant la date de la Révision pour l'Index Euribor et à la date de la Révision pour les autres Index.

Le montant des intérêts de la Phase de Préfinancement est calculé en fonction, d'une part, du montant et des dates de Versements et, d'autre part, des taux d'intérêt successivement en vigueur pendant cette période.

Le taux d'Intérêt de la Phase de Préfinancement (IP) indiqué à l'Article « **Caractéristiques Financières de chaque Ligne du Prêt** » et actualisé comme indiqué ci-dessus, est révisé à chaque variation de l'Index dans les conditions ci-après définies :

- Le taux d'intérêt révisé (IP') de la Ligne du Prêt est déterminé selon la formule : $IP' = TP + MP$

où TP désigne le taux de l'Index de préfinancement retenu à la date de Révision et MP la marge fixe sur Index de préfinancement prévue à l'Article « **Caractéristiques Financières de chaque Ligne du Prêt** ».

PHASE D'AMORTISSEMENT

Pour chaque Ligne du Prêt révisée selon la modalité « Double Révisabilité Limitée » avec un plancher à 0 %, le taux d'intérêt actuariel annuel (I) et le taux annuel de progressivité (P) indiqués à l'Article « **Caractéristiques Financières de chaque Ligne du Prêt** » et actualisés, comme indiqué ci-dessus, sont révisés à la Date de Début de la Phase d'Amortissement puis à chaque Date d'Echéance de la Ligne du Prêt, dans les conditions ci-après définies :

- Le taux d'intérêt révisé (I') de la Ligne de Prêt est déterminé selon la formule : $I' = T + M$

où T désigne le taux de l'Index en vigueur à la date de Révision et M la marge fixe sur Index prévue à l'Article « **Caractéristiques Financières de chaque Ligne du Prêt** » en vigueur à la Date d'Echéance de la Ligne du Prêt.

Le taux ainsi calculé correspond au taux actuariel annuel pour la Durée de la Ligne du Prêt restant à courir. Il s'applique au capital restant dû et, le cas échéant, à la part des intérêts dont le règlement a été différé.

- Le taux annuel de progressivité révisé (P') des échéances, est déterminé selon la formule : $P' = (1+I) (1+P) / (1+I) - 1$

Si le résultat calculé selon la formule précédente est négatif, P' est alors égal à 0 %

Les taux révisés s'appliquent au calcul des échéances relatives à la Phase d'Amortissement restant à courir.

Paraphes



CAISSE DES DÉPÔTS ET CONSIGNATIONS

En tout état de cause, en Phase d'Amortissement ainsi qu'en Phase de Préfinancement éventuelle, le taux d'intérêt de chaque Ligne du Prêt ne saurait être négatif et le cas échéant sera ramené à 0 %.

ARTICLE 11 CALCUL ET PAIEMENT DES INTÉRÊTS

Les intérêts dus au titre de la période comprise entre deux Dates d'Echéances sont déterminés selon la ou les méthodes de calcul décrites ci-après.

Où (I) désigne les intérêts calculés à terme échu, (K) le capital restant dû au début de la période majoré, le cas échéant, du stock d'intérêts et (t) le taux d'intérêt annuel sur la période.

- Méthode de calcul selon un mode équivalent et une base « 30 / 360 » :

$$I = K \times [(1 + t)^{\text{"base de calcul"} - 1}]$$

La base de calcul « 30 / 360 » suppose que l'on considère que tous les mois comportent 30 jours et que l'année comporte 360 jours.

Pour chaque Ligne du Prêt, les intérêts seront exigibles selon les conditions ci-après.

Si la Durée de la Phase de Préfinancement est inférieure à 12 mois, l'Emprunteur paie, dans les conditions définies à l'Article « **Caractéristiques Financières de chaque Ligne du Prêt** » et à la date d'exigibilité indiquée dans la mise en recouvrement adressée par le Prêteur, le montant des intérêts courus sur les Versements effectués pendant cette phase, arrêtés à la Date de Début de la Phase d'Amortissement.

Le capital de la Ligne du Prêt, dont les caractéristiques financières sont précisées à l'Article précité, est constitué par la somme des Versements effectués à l'Emprunteur pendant la Phase de Préfinancement.

En outre, si la Durée de la Phase de Préfinancement est supérieure ou égale à 12 mois, l'Emprunteur a également la faculté d'opter pour le paiement des intérêts courus sur les Versements effectués pendant la Phase de Préfinancement et ce dans les conditions mentionnées ci-dessus. Cependant, il peut choisir la capitalisation desdits intérêts et ainsi consolider la Ligne du Prêt selon les caractéristiques financières précisées à l'Article « **Caractéristiques Financières de chaque Ligne du Prêt** ». Dans ce cas le capital de la Ligne du Prêt est constitué par la somme des Versements effectués à l'Emprunteur et des intérêts courus sur ces Versements durant cette phase.

Si le choix de l'Emprunteur s'est porté sur la capitalisation des intérêts, ce dernier a la possibilité de solliciter du Prêteur la modification de cette modalité de règlement des intérêts de préfinancement afin de les payer en fin de Phase de Préfinancement.

Aussi, l'Emprunteur devra faire part au Prêteur de sa volonté de modifier ladite modalité de paiement, au plus tard deux mois avant la fin de la Date de Début de la Phase d'Amortissement. Dès lors que la nouvelle modalité de paiement de ces intérêts est prévue dans l'acte de garantie, cette modification ne donnera pas lieu à l'établissement d'un nouvel acte de garantie et sera formalisée sous la forme d'une lettre valant avenant. Par ailleurs, la modification de la modalité de règlement des intérêts de préfinancement fera l'objet de la perception d'une commission de réaménagement dans les conditions prévues à l'Article « **Commissions** ».



CAISSE DES DÉPÔTS ET CONSIGNATIONS

Pour chaque Ligne du Prêt comportant une Phase de Préfinancement, les intérêts dus au titre de chaque échéance seront déterminés selon les méthodes de calcul ci-dessus et compte tenu des modalités définies à l'Article « **Caractéristiques Financières de chaque Ligne du Prêt** ».

ARTICLE 12 AMORTISSEMENT ET REMBOURSEMENT DU CAPITAL

Pour chaque Ligne du Prêt, l'amortissement du capital se fera selon le ou les profils d'amortissements ci-après.

Lors de l'établissement du tableau d'amortissement d'une Ligne du Prêt avec un profil « échéance prioritaire (intérêts différés) », les intérêts et l'échéance sont prioritaires sur l'amortissement de la Ligne du Prêt. Ce dernier se voit déduit et son montant correspond à la différence entre le montant de l'échéance et celui des intérêts.

La séquence d'échéance est fonction du taux de progressivité des échéances mentionnées aux Articles « **Caractéristiques Financières de chaque Ligne du Prêt** » et « **Détermination des Taux** ».

Si les intérêts sont supérieurs à l'échéance, alors la différence entre le montant des intérêts et de l'échéance constitue les intérêts différés. Le montant amorti au titre de la période est donc nul.

ARTICLE 13 RÈGLEMENT DES ÉCHÉANCES

L'Emprunteur paie, à chaque Date d'Echéance, le montant correspondant au remboursement du capital et au paiement des intérêts dus. Ce montant est déterminé selon les modalités définies à l'Article « **Caractéristiques Financières de chaque Ligne du Prêt** ».

Le tableau d'amortissement de chaque Ligne du Prêt indique le capital restant dû et la répartition des échéances entre capital et intérêts, et le cas échéant du stock d'intérêts, calculée sur la base d'un Versement unique réalisé en Date de Début de la Phase d'Amortissement.

Les paiements font l'objet d'un prélèvement automatique au bénéfice du Prêteur. Ce prélèvement est effectué conformément à l'autorisation reçue par le Prêteur à cet effet.

Les paiements sont effectués de sorte que les fonds parviennent effectivement dans les écritures comptables de la Caisse des Dépôts au plus tard le jour de l'échéance ou le premier jour ouvré suivant celui de l'échéance si ce jour n'est pas un jour ouvré.

ARTICLE 14 COMMISSIONS

Le présent Prêt n'est soumis à la perception d'aucune commission d'instruction.

L'Emprunteur sera redevable pour chaque Ligne du Prêt, en cas de modification de la Durée de la Phase de Préfinancement définie à l'Article « **Caractéristiques Financières de chaque Ligne du Prêt** » et/ou de la modalité de règlement des intérêts de préfinancement définie à l'Article « **Calcul et Paiement des intérêts** », d'une commission de réaménagement de cent euros (100 €) par Ligne du Prêt réaménagé.

Ladite commission sera prélevée par le Prêteur après réception de la lettre valant avenant formalisant la ou les modifications et après prise en compte de la ou des nouvelles caractéristiques financières.

Paraphes



CAISSE DES DÉPÔTS ET CONSIGNATIONS

ARTICLE 15 DÉCLARATIONS ET ENGAGEMENTS DE L'EMPRUNTEUR**DÉCLARATIONS DE L'EMPRUNTEUR :**

L'Emprunteur déclare et garantit au Prêteur :

- avoir pris connaissance de toutes les dispositions et pièces formant le Contrat et les accepter ;
- qu'il a la capacité de conclure et signer le Contrat auquel il est Partie, ayant obtenu toutes les autorisations nécessaires à cet effet, ainsi que d'exécuter les obligations qui en découlent ;
- qu'il renonce expressément à bénéficier d'un délai de rétractation à compter de la conclusion du contrat ;
- qu'il a une parfaite connaissance et compréhension des caractéristiques financières et des conditions de remboursement du Prêt et qu'il reconnaît avoir obtenu de la part du Prêteur, en tant que de besoin, toutes les informations utiles et nécessaires ;
- la conformité des décisions jointes aux originaux et rendues exécutoires ;
- la sincérité des documents transmis et notamment de la certification des documents comptables fournis et l'absence de toute contestation à leur égard ;
- qu'il n'est pas en état de cessation de paiement et ne fait l'objet d'aucune procédure collective ;
- qu'il n'a pas déposé de requête en vue de l'ouverture d'une procédure amiable le concernant ;
- l'absence de recours de quelque nature que ce soit à l'encontre de l'opération financée ;
- qu'il a été informé que le Prêteur pourra céder et/ou transférer tout ou partie de ses droits et obligations sans que son accord ne soit préalablement requis.

ENGAGEMENTS DE L'EMPRUNTEUR :

Sous peine de déchéance du terme de remboursement du Prêt, l'Emprunteur s'engage à :

- affecter les fonds exclusivement au projet défini à l'Article « **Objet du Prêt** » du Contrat. Cependant, l'utilisation des fonds par l'Emprunteur pour un objet autre que celui défini à l'Article précité ne saurait en aucun cas engager la responsabilité du Prêteur ;
- rembourser le Prêt aux Dates d'Echéances convenues ;
- assurer les immeubles, objet du présent financement, contre l'incendie et à présenter au Prêteur un exemplaire des polices en cours à première réquisition ;
- ne pas consentir, sans l'accord préalable du Prêteur, de Garantie sur le foncier et les immeubles financés, pendant toute la durée de remboursement du Prêt, à l'exception de celles qui pourraient être prises, le cas échéant, par le(s) garant(s) en contrepartie de l'engagement constaté par l'Article « **Garanties** » du Contrat ;
- obtenir tous droits immobiliers, permis et Autorisations nécessaires, s'assurer et /ou faire en sorte que celles-ci nécessaires ou requises pour réaliser l'opération sont délivrées et maintenues en vigueur ;

Paraphes



BANQUE des
TERRITOIRES



CAISSE DES DÉPÔTS ET CONSIGNATIONS

- justifier du titre définitif conforme conférant les droits réels immobiliers pour l'opération financée dans les cas où celui-ci n'a pas été préalablement transmis et conserver, sauf accord préalable écrit du Prêteur, la propriété de tout ou partie significative des biens financés par le Prêt ;
- souscrire et maintenir, le cas échéant, pendant toute la durée du chantier et jusqu'à l'achèvement des ouvrages financés par le Prêteur, une police d'assurance tous risques chantier, pour son compte et celui de tous les intervenants à la construction, garantissant les ouvrages en cours de construction contre tous dommages matériels, ainsi que la responsabilité de l'Emprunteur comme de tous les intervenants pour tous dommages aux avoisinants ou aux existants ;
- entretenir, réparer et renouveler les actifs utilisés dans le cadre de l'opération ;
- apporter, le cas échéant, les fonds propres nécessaires à l'équilibre financier de l'opération ;
- informer préalablement (et au plus tard dans le mois précédant l'évènement) le Prêteur et obtenir son accord sur tout projet :
 - de transformation de son statut, ou de fusion, absorption, scission, apport partiel d'actif, transfert universel de patrimoine ou toute autre opération assimilée ;
 - de modification relative à son actionariat de référence et à la répartition de son capital social telle que cession de droits sociaux ou entrée au capital d'un nouvel associé/actionnaire ;
 - de signature ou modification d'un pacte d'associés ou d'actionnaires, et plus spécifiquement s'agissant des SA d'HLM au sens des dispositions de l'article L.422-2-1 du Code de la construction et de l'habitation ;
- maintenir, pendant toute la durée du Contrat, la vocation sociale de l'opération financée et justifier du respect de cet engagement par l'envoi, au Prêteur, d'un rapport annuel d'activité ;
- produire à tout moment au Prêteur, sur sa demande, les documents financiers et comptables des trois derniers exercices clos ainsi que, le cas échéant, un prévisionnel budgétaire ou tout ratio financier que le Prêteur jugera utile d'obtenir ;
- fournir à la demande du Prêteur, les pièces attestant de la réalisation de l'objet du financement visé à l'Article « **Objet du Prêt** », ainsi que les documents justifiant de l'obtention de tout financement permettant d'assurer la pérennité du caractère social de l'opération financée ;
- fournir au Prêteur, dans les deux années qui suivent la date d'achèvement des travaux, le prix de revient définitif de l'opération financée par le Prêt ;
- tenir des écritures comptables de toutes les transactions financières et dépenses faites dans le cadre de l'opération financée et conserver lesdits livres comptables ;
- fournir, soit sur sa situation, soit sur les projets financés, tout renseignement et document budgétaire ou comptable à jour que le Prêteur peut être amené à lui réclamer notamment, une prospective actualisée mettant en évidence sa capacité à moyen et long terme à faire face aux charges générées par le projet, et à permettre aux représentants du Prêteur de procéder à toutes vérifications qu'ils jugeraient utiles ;
- informer, le cas échéant, le Prêteur sans délai, de toute décision tendant à déferer les délibérations de l'assemblée délibérante de l'Emprunteur autorisant le recours au Prêt et ses modalités devant toute juridiction, de même que du dépôt de tout recours à l'encontre d'un acte détachable du Contrat ;

Paraphes

SC S

Caisse des dépôts et consignations
2 avenue de Paris - Le Primat - 45056 Orléans cedex 1 - Tél : 02 38 79 18 00
centre-val-de-loire@caissedesdepots.fr
banquedesterritoires.fr | @BanqueDesTerr

18/25



CAISSE DES DÉPÔTS ET CONSIGNATIONS

- informer, le cas échéant, le Prêteur, sans délai, de l'ouverture d'une procédure amiable à sa demande ou de l'ouverture d'une procédure collective à son égard, ainsi que de la survenance de toute procédure précontentieuse, contentieuse, arbitrale ou administrative devant toute juridiction ou autorité quelconque ;
- informer préalablement, le cas échéant, le Prêteur de tout projet de nantissement de ses parts sociales ou actions ;
- informer, dès qu'il en a connaissance, le Prêteur de la survenance de tout événement visé à l'article « **Remboursements Anticipés et Leurs Conditions Financières** » ;
- informer le Prêteur dès qu'il en a connaissance, de tout événement susceptible de retarder le démarrage de l'opération financée, d'en suspendre momentanément ou durablement voire d'en annuler la réalisation, ou d'en modifier le contenu ;
- informer le Prêteur de la date d'achèvement des travaux, par production de la déclaration ad hoc, dans un délai maximum de trois mois à compter de celle-ci ;
- à ne pas céder ou transférer tout ou partie de ses droits ou obligations au titre du présent Contrat sans l'autorisation expresse du Prêteur.
- respecter les dispositions réglementaires applicables aux logements locatifs sociaux et transmettre au Prêteur, en cas de réalisation de logements locatifs sociaux sur le(s) bien(s) immobilier(s) financé(s) au moyen du Prêt, la décision de subvention ou d'agrément ouvrant droit à un financement de la Caisse des Dépôts ou d'un établissement de crédit ayant conclu une convention avec celle-ci ;
- réaliser au moyen des fonds octroyés une opération immobilière conforme aux exigences de l'un des référentiels suivants : PERENE pour la Réunion, ECODOM + pour la Guadeloupe, la Guyane et la Martinique ou tout autre référentiel reconnu par la Caisse des Dépôts et présentant des niveaux d'exigences équivalents ou supérieurs aux référentiels précités.

ARTICLE 16 GARANTIES

Le remboursement du capital et le paiement des intérêts ainsi que toutes les sommes contractuellement dues ou devenues exigibles au titre du présent contrat sont garantis comme suit :

Type de Garantie	Dénomination du garant / Désignation de la Garantie	Quotité Garantie (en %)
Collectivités locales	DEPARTEMENT DU LOIR ET CHER	100,00

Le Garant du Prêt s'engage, pendant toute la durée du Prêt, au cas où l'Emprunteur, pour quelque motif que ce soit, ne s'acquitterait pas de toutes sommes contractuellement dues ou devenues exigibles, à en effectuer le paiement en ses lieu et place et sur simple demande du Prêteur, sans pouvoir exiger que celui-ci discute au préalable les biens de l'Emprunteur défaillant.

L'engagement de ce dernier porte sur la totalité du Prêt contracté par l'Emprunteur.

Paraphes



BANQUE des
TERRITOIRES



CAISSE DES DÉPÔTS ET CONSIGNATIONS

ARTICLE 17 REMBOURSEMENTS ANTICIPÉS ET LEURS CONDITIONS FINANCIÈRES

Tout remboursement anticipé devra être accompagné du paiement, le cas échéant, des intérêts différés correspondants. Ce montant sera calculé au prorata des capitaux remboursés en cas de remboursement partiel.

Tout remboursement anticipé doit être accompagné du paiement des intérêts courus contractuels correspondants.

Le paiement des intérêts courus sur les sommes ainsi remboursées par anticipation, sera effectué dans les conditions définies à l'Article « **Calcul et Paiement des Intérêts** ».

Le remboursement anticipé partiel ou total du Prêt, qu'il soit volontaire ou obligatoire, donnera lieu, au règlement par l'Emprunteur d'une indemnité dont les modalités de calcul sont détaillées selon les différents cas, au sein du présent Article.

L'indemnité perçue par le Prêteur est destinée à compenser le préjudice financier résultant du remboursement anticipé du Prêt avant son terme, au regard de la spécificité de la ressource prêtée et de son remplacement sur les marchés financiers.

L'Emprunteur reconnaît avoir été informé des conditions financières des remboursements anticipés et en accepte les dispositions.

17.1 REMBOURSEMENTS ANTICIPÉS VOLONTAIRES

17.1.1 Conditions des demandes de remboursements anticipés volontaires

En Phase de Préfinancement l'Emprunteur a la faculté d'effectuer, pour chaque Ligne du Prêt, des remboursements anticipés volontaires totaux ou partiels dès le premier Versement et pendant toute la Durée de la Phase de Préfinancement. Ces derniers sont pris en compte dès la Date de Début de la Phase d'Amortissement si le Versement effectif des fonds est constaté dans les écritures comptables de la Caisse des Dépôts au moins deux mois avant cette date.

Pour chaque Ligne du Prêt comportant une indemnité actuarielle, dont les modalités de calculs sont stipulées ci-après, l'Emprunteur a la faculté d'effectuer, en Phase d'amortissement, des remboursements anticipés volontaires totaux ou partiels à chaque Date d'Echéance moyennant un préavis de quarante cinq (45) jours calendaires avant la date de remboursement anticipé volontaire souhaitée. Les remboursements anticipés volontaires sont pris en compte pour l'échéance suivante si le Versement effectif des sommes est constaté dans les écritures comptables de la Caisse des Dépôts au moins deux mois avant cette échéance.

La date du jour de calcul des sommes dues est fixée quarante (40) jours calendaires avant la date de remboursement anticipé volontaire souhaitée.

Toute demande de remboursement anticipé volontaire notifiée conformément à l'Article « **Notifications** » doit indiquer, pour chaque Ligne du Prêt, la date à laquelle doit intervenir le remboursement anticipé volontaire, le montant devant être remboursé par anticipation et préciser la (ou les) Ligne(s) du Prêt sur laquelle (ou lesquelles) ce(s) remboursement(s) anticipé(s) doit(doivent) intervenir.

Le Prêteur lui adressera, trente cinq (35) jours calendaires avant la date souhaitée pour le remboursement anticipé volontaire, le montant de l'indemnité de remboursement anticipé volontaire calculé selon les modalités détaillées ci-après au présent article.

L'Emprunteur devra confirmer le remboursement anticipé volontaire par courriel ou par télécopie, selon les modalités définies à l'Article « **Notifications** », dans les cinq (5) jours calendaires qui suivent la réception du calcul de l'indemnité de remboursement anticipé volontaire.

Paraphes

Caisse des dépôts et consignations
 2 avenue de Paris - Le Primat - 45056 Orléans cedex 1 - Tél : 02 38 79 18 00
 centre-val-de-loire@caissedesdepots.fr
 banquedesterritoires.fr | @BanqueDesTerr

20/25



CAISSE DES DÉPÔTS ET CONSIGNATIONS

Sa confirmation vaut accord irrévocable des Parties sur le montant total du remboursement anticipé volontaire et du montant de l'indemnité.

17.1.2 Conditions financières des remboursements anticipés volontaires

Les conditions financières des remboursements anticipés volontaires définies ci-dessous et applicables à chaque Ligne du Prêt sont détaillées à l'Article « **Caractéristiques Financières de chaque Ligne du Prêt** ».

Les remboursements anticipés volontaires effectués en cours de Phase de Préfinancement donnent lieu à perception d'une indemnité égale à celle perçue en cas de remboursements anticipés volontaires en cours de Phase d'Amortissement.

Durant la Phase d'Amortissement, les remboursements anticipés volontaires donnent également lieu à la perception, par le Prêteur, d'une indemnité actuarielle dont le montant sera égal à la différence, uniquement lorsque celle-ci est positive, entre la « **Valeur de Marché de la Ligne du Prêt** » et le montant du capital remboursé par anticipation, augmenté des intérêts courus non échus dus à la date du remboursement anticipé.

En cas de remboursement anticipé partiel, les échéances ultérieures sont recalculées, par application des caractéristiques en vigueur à la date du remboursement, sur la base, d'une part, du capital restant dû majoré, le cas échéant, des intérêts différés correspondants et, d'autre part, de la durée résiduelle du Prêt.

17.2 REMBOURSEMENTS ANTICIPÉS OBLIGATOIRES**17.2.1 Premier cas entraînant un remboursement anticipé obligatoire**

Toutes sommes contractuellement dues au Prêteur au titre du Contrat deviendront immédiatement exigibles en cas de :

- tout impayé à Date d'Echéance, ces derniers entraineront également l'exigibilité d'intérêts moratoires ;
- perte par l'Emprunteur de sa qualité le rendant éligible au Prêt ;
- dévolution du bien financé à une personne non éligible au Prêt et/ou non agréée par le Prêteur en raison de la dissolution, pour quelque cause que ce soit, de l'organisme Emprunteur ;
- vente de logement faite par l'Emprunteur au profit de personnes morales ne contractualisant pas avec la Caisse des Dépôts pour l'acquisition desdits logements ;
- non respect par l'Emprunteur des dispositions légales et réglementaires applicables aux logements locatifs sociaux ;
- non utilisation des fonds empruntés conformément à l'objet du Prêt tel que défini à l'Article « **Objet du Prêt** » du Contrat ;



CAISSE DES DÉPÔTS ET CONSIGNATIONS

- non respect de l'un des engagements de l'Emprunteur énumérés à l'Article « **Déclarations et Engagements de l'Emprunteur** », ou en cas de survenance de l'un des événements suivants :

- dissolution, liquidation judiciaire ou amiable, plan de cession de l'Emprunteur ou de l'un des associés de l'Emprunteur dans le cadre d'une procédure collective ;
- la(les) Garantie(s) octroyée(s) dans le cadre du Contrat, a(ont) été rapportée(s), cesse(nt) d'être valable(s) ou pleinement efficace(s), pour quelque cause que ce soit.

Les cas de remboursements anticipés obligatoires ci-dessus donneront lieu au paiement par l'Emprunteur d'une pénalité égale à 7 % du montant total des sommes exigibles par anticipation.

17.2.2 Deuxième cas entraînant un remboursement anticipé obligatoire

Toutes sommes contractuellement dues au Prêteur au titre du Contrat deviendront immédiatement exigibles dans les cas suivants :

- cession, démolition ou destruction du bien immobilier financé par le Prêt, sauf dispositions législatives ou réglementaires contraires ou renonciation expresse du Prêteur ;
- transfert, démembrement ou extinction, pour quelque motif que ce soit, des droits réels immobiliers détenus par l'Emprunteur sur le bien financé ;
- action judiciaire ou administrative tendant à modifier ou à annuler les autorisations administratives nécessaires à la réalisation de l'opération ;
- modification du statut juridique, du capital (dans son montant ou dans sa répartition), de l'actionnaire de référence, du pacte d'actionnaires ou de la gouvernance de l'Emprunteur, n'ayant pas obtenu l'accord préalable du Prêteur ;
- nantissement des parts sociales ou actions de l'Emprunteur.

Les cas de remboursements anticipés obligatoires ci-dessus donneront lieu au paiement par l'Emprunteur d'une indemnité égale à un semestre d'intérêts sur les sommes remboursées par anticipation, calculée au taux du Prêt en vigueur à la date du remboursement anticipé.

17.2.3 Troisième cas entraînant un remboursement anticipé obligatoire

L'Emprunteur s'oblige, au plus tard dans les deux (2) années qui suivent la date de déclaration d'achèvement des travaux ou dans l'année qui suit l'élaboration de la fiche de clôture d'opération, à rembourser les sommes trop perçues, au titre du Contrat, lorsque :

- le montant total des subventions obtenues est supérieur au montant initialement mentionné dans le plan de financement de l'opération ;
- le prix de revient définitif de l'opération est inférieur au prix prévisionnel ayant servi de base au calcul du montant du Prêt.

A défaut de remboursement dans ces délais une indemnité, égale à celle perçue en cas de remboursements anticipés volontaires, sera due sur les sommes trop perçues remboursées par anticipation.

Paraphes



BANQUE des
TERRITOIRES



CAISSE DES DÉPÔTS ET CONSIGNATIONS

Donnent lieu au seul paiement des intérêts contractuels courus correspondants, les cas de remboursements anticipés suivants :

- vente de logement faite par l'Emprunteur au profit de personnes physiques ;
- vente de logement faite par l'Emprunteur au profit de personnes morales contractualisant avec la Caisse des Dépôts, dans les conditions d'octroi de cette dernière, pour l'acquisition desdits logements ;
- démolition pour vétusté et/ou dans le cadre de la politique de la ville (Zone ANRU).

ARTICLE 18 RETARD DE PAIEMENT - INTÉRÊTS MORATOIRES

Toute somme due au titre de chaque Ligne du Prêt indexée sur Livret A, non versée à la date d'exigibilité, porte intérêt de plein droit, dans toute la mesure permise par la loi, à compter de cette date, au taux du Livret A majoré de 6 % (600 points de base).

La date d'exigibilité des sommes remboursables par anticipation s'entend de la date du fait générateur de l'obligation de remboursement, quelle que soit la date à laquelle ce fait générateur a été constaté par le Prêteur.

La perception des intérêts de retard mentionnés au présent article ne constituera en aucun cas un octroi de délai de paiement ou une renonciation à un droit quelconque du Prêteur au titre du Contrat.

Sans préjudice de leur exigibilité à tout moment, les intérêts de retard échus et non-payés seront capitalisés avec le montant impayé, s'ils sont dus pour au moins une année entière au sens de l'article 1343-2 du Code civil.

ARTICLE 19 NON RENONCIATION

Le Prêteur ne sera pas considéré comme ayant renoncé à un droit au titre du Contrat ou de tout document s'y rapportant du seul fait qu'il s'abstient de l'exercer ou retarde son exercice.

ARTICLE 20 DROITS ET FRAIS

L'Emprunteur prend à sa charge les droits et frais présents et futurs qui peuvent résulter du Contrat et notamment les frais de gestion et les commissions prévues à l'Article « **Caractéristiques Financières de chaque Ligne du Prêt** » et, le cas échéant, à l'Article « **Commissions** ».

ARTICLE 21 NOTIFICATIONS ET DONNÉES À CARACTÈRE PERSONNEL

Toutes les communications entre l'Emprunteur et le Prêteur (y compris les demandes de Prêt(s)) peuvent être effectuées soit par courriel soit via le site www.banquedesterritoires.fr par un représentant de l'Emprunteur dûment habilité. A cet égard, l'Emprunteur reconnaît que toute demande ou notification émanant de son représentant dûment habilité et transmise par courriel ou via le site indiqué ci-dessus l'engagera au même titre qu'une signature originale et sera considérée comme valable, même si, pour la bonne forme, une lettre simple de confirmation est requise.

Paraphes

Caisse des dépôts et consignations
2 avenue de Paris - Le Primat - 45056 Orléans cedex 1 - Tél : 02 38 79 18 00
centre-val-de-loire@caissedesdepots.fr
banquedesterritoires.fr | @BanqueDesTerr

23/25



CAISSE DES DÉPÔTS ET CONSIGNATIONS

Par ailleurs, l'Emprunteur est avisé que les informations résultant de la législation et de la réglementation concernant les données personnelles, et notamment, le règlement (UE) 2016/679 du 27 avril 2016 relatif à la protection des personnes physiques à l'égard du Traitement des Données à caractère personnel et à la libre circulation de ces Données, applicable à compter du 25 mai 2018 (ci-après, « le RGPD »), font l'objet d'une notice, consultable sur le site www.banquedesterritoires.fr/donnees-personnelles.

ARTICLE 22 ÉLECTION DE DOMICILE ET ATTRIBUTION DE COMPÉTENCE

Le Contrat est soumis au droit français.

Pour l'entière exécution des présentes et de leur suite, les Parties font élection de domicile, à leurs adresses ci-dessus mentionnées.

En cas de différends sur l'interprétation ou l'exécution des présentes, les Parties s'efforceront de trouver de bonne foi un accord amiable.

A défaut d'accord trouvé, tout litige sera soumis aux tribunaux compétents dans le ressort des juridictions du second degré de Paris.



CAISSE DES DÉPÔTS ET CONSIGNATIONS

Fait en autant d'originaux que de signataires,

Le, 24/02/22
Pour l'Emprunteur,
Civilité : Madame
Nom / Prénom : ESP. A SONDINE
Qualité : Directrice générale
Dûment habilité(e) aux présentes

Le, 16 Juin 2022
Pour la Caisse des Dépôts,
Civilité :
Nom / Prénom : Stéphane Lesert
Qualité : Directeur régional adjoint
Dûment habilité(e) aux présentes

Cachet et Signature :

3F Centre Val de Loire 
Groupe Action Logement
7 rue Latham - CS 93310
41033 BLOIS Cedex

Cachet et Signature :

Stéphane Lesert
Directeur régional adjoint

Paraphes

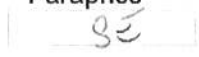

DÉPARTEMENT DE LOIR-ET-CHER



COMMISSION PERMANENTE
Réunion du 09 mai 2022

Date d'envoi au contrôle de légalité : 09 mai 2022

Identifiant de l'acte : 041-224100016-20220509-DL145934H2-DE

Date d'affichage : 10 mai 2022

Date de notification : 12 mai 2022

Délibération

DOSSIER N°34 - ACQUISITION-AMELIORATION D'UN LOGEMENT SITUE 47 RUE DE BAS RIVIERE A BLOIS - GARANTIE DU DEPARTEMENT POUR UN EMPRUNT CONTRACTE PAR L'ASSOCIATION SOLIDARITE HABITAT CENTRE VAL DE LOIRE "SOLIHA" AUPRES DE LA CAISSE DES DEPOTS ET CONSIGNATIONS

Vu le code général des collectivités territoriales, notamment les articles L.3231-4 et suivants,

Vu la délibération n° 4 du conseil départemental du 1^{er} juillet 2021 fixant les conditions d'exercice des compétences du conseil départemental et de la commission permanente,

Vu la demande de l'association SOLiHA Centre Val de Loire adressée par courrier électronique du 1^{er} avril 2022,

Vu le contrat de prêt n° 133865 du 31 mars 2022, en annexe, signé entre l'association SOLiHA Centre Val de Loire et la Caisse des dépôts et consignations,

Vu le rapport de monsieur le président du conseil départemental,

DELIBERE

ARTICLE 1 : Le département de Loir-et-Cher accorde sa garantie à hauteur de 50 % pour le remboursement du prêt n° 133865 d'un montant total de 57 580 € souscrit par l'association SOLiHA Centre Val de Loire auprès de la Caisse des dépôts et consignations, selon les caractéristiques financières et aux charges et conditions du contrat de prêt n° 133865 constitué d'une ligne du prêt.

Ledit contrat est joint en annexe et fait partie intégrante de la présente délibération.

La garantie du département est accordée à hauteur de la somme en principal de 28 790 € (vingt-huit mille sept cent quatre-vingt-dix euros) augmentée de l'ensemble des sommes pouvant être dues au titre du contrat de prêt.

Ce prêt est destiné à l'acquisition-réhabilitation d'un logement situé 47 rue de Bas Rivière à Blois.

Il est par ailleurs établi qu'il s'agit d'une garantie conjointe et non solidaire.

ARTICLE 2 : La garantie du département de Loir-et-Cher est accordée pour la durée totale du prêt et jusqu'au complet remboursement de celui-ci et porte sur l'ensemble des sommes contractuellement dues par l'emprunteur, dont il ne se serait pas acquitté à la date d'exigibilité.

Sur notification de l'impayé par lettre recommandée de la Caisse des dépôts et consignations, le département de Loir-et-Cher s'engage dans les meilleurs délais à se substituer à l'emprunteur pour son paiement, en renonçant au bénéfice de discussion et sans jamais opposer le défaut de ressources nécessaires à ce règlement.

ARTICLE 3 : Le département s'engage pendant toute la durée du prêt à libérer, en cas de besoin, des ressources suffisantes pour couvrir les charges du prêt.

Adopté.



BANQUE des TERRITOIRES



CAISSE DES DÉPÔTS ET CONSIGNATIONS

CONTRAT DE PRÊT

N° 133865

Entre

SOLIDARITE HABITAT CENTRE VAL DE LOIRE - n° 000290895

Et

LA CAISSE DES DÉPÔTS ET CONSIGNATIONS

Référence à rappeler

N° de dossier :

U099605

Paraphes
ET

Caisse des dépôts et consignations
2 avenue de Paris - Le Primat - 45056 Orléans cedex 1 - Tél : 02 38 79 18 00
centre-val-de-loire@caissedesdepots.fr

banquedesterritoires.fr | [@BanqueDesTerr](https://twitter.com/BanqueDesTerr)



BANQUE des
TERRITOIRES



CAISSE DES DÉPÔTS ET CONSIGNATIONS

CONTRAT DE PRÊT

Entre

SOLIDARITE HABITAT CENTRE VAL DE LOIRE, SIREN n°: 302657580, sis(e) 241 RUE
EDOUARD VAILLANT BP 75825 37058 TOURS CEDEX 1,

Ci-après indifféremment dénommé(e) « **SOLIDARITE HABITAT CENTRE VAL DE LOIRE** » ou
« **l'Emprunteur** »,

DE PREMIÈRE PART,

et :

LA CAISSE DES DÉPÔTS ET CONSIGNATIONS, établissement spécial créé par la loi du 28
avril 1816, codifiée aux articles L. 518-2 et suivants du Code monétaire et financier, sise 56 rue
de Lille, 75007 PARIS,

Ci-après indifféremment dénommée « **la Caisse des Dépôts** », « **la CDC** » ou « **le Prêteur** »

DE DEUXIÈME PART,

Indifféremment dénommé(e)s « **les Parties** » ou « **la Partie** »

Paraphes



BANQUE des
TERRITOIRES



CAISSE DES DÉPÔTS ET CONSIGNATIONS

SOMMAIRE

ARTICLE 1	OBJET DU PRÊT	P.4
ARTICLE 2	PRÊT	P.4
ARTICLE 3	DURÉE TOTALE	P.4
ARTICLE 4	TAUX EFFECTIF GLOBAL	P.4
ARTICLE 5	DÉFINITIONS	P.4
ARTICLE 6	CONDITIONS DE PRISE D'EFFET ET DATE LIMITE DE VALIDITÉ DU CONTRAT	P.7
ARTICLE 7	CONDITIONS SUSPENSIVES AU VERSEMENT DE CHAQUE LIGNE DU PRÊT	P.8
ARTICLE 8	MISE À DISPOSITION DE CHAQUE LIGNE DU PRÊT	P.8
ARTICLE 9	CARACTÉRISTIQUES FINANCIÈRES DE CHAQUE LIGNE DU PRÊT	P.10
ARTICLE 10	DÉTERMINATION DES TAUX	P.11
ARTICLE 11	CALCUL ET PAIEMENT DES INTÉRÊTS	P.12
ARTICLE 12	AMORTISSEMENT ET REMBOURSEMENT DU CAPITAL	P.13
ARTICLE 13	RÈGLEMENT DES ÉCHÉANCES	P.13
ARTICLE 14	COMMISSIONS	P.13
ARTICLE 15	DÉCLARATIONS ET ENGAGEMENTS DE L'EMPRUNTEUR	P.14
ARTICLE 16	GARANTIES	P.16
ARTICLE 17	REMBOURSEMENTS ANTICIPÉS ET LEURS CONDITIONS FINANCIÈRES	P.17
ARTICLE 18	RETARD DE PAIEMENT - INTÉRÊTS MORATOIRES	P.20
ARTICLE 19	NON RENONCIATION	P.20
ARTICLE 20	DROITS ET FRAIS	P.20
ARTICLE 21	NOTIFICATIONS ET DONNÉES À CARACTÈRE PERSONNEL	P.20
ARTICLE 22	ÉLECTION DE DOMICILE ET ATTRIBUTION DE COMPÉTENCE	P.21
ANNEXE	CONFIRMATION D'AUTORISATION DE PRÉLÈVEMENT AUTOMATIQUE	
L' ANNEXE EST UNE PARTIE INDISSOCIABLE DU PRÉSENT CONTRAT DE PRÊT		

Paraphes

PN ET

Caisse des dépôts et consignations
2 avenue de Paris - Le Primat - 45056 Orléans cedex 1 - Tél : 02 38 79 18 00
centre-val-de-loire@caissedesdepots.fr

banquedesterritoires.fr  @BanqueDesTerr

3/22



CAISSE DES DÉPÔTS ET CONSIGNATIONS

ARTICLE 1 OBJET DU PRÊT

Le présent Contrat est destiné au financement de l'opération Bas Rivière, Parc social public, Acquisition - Amélioration de 1 logement situé 47 rue de Bas Rivière 41000 BLOIS.

ARTICLE 2 PRÊT

Le Prêteur consent à l'Emprunteur qui l'accepte, un Prêt d'un montant maximum de cinquante-sept mille cinq-cent-quatre-vingts euros (57 580,00 euros) constitué de 1 Ligne du Prêt.

Ce Prêt est destiné au financement de l'opération visée à l'Article « **Objet du Prêt** » et selon l'affectation suivante :

- PLAI, d'un montant de cinquante-sept mille cinq-cent-quatre-vingts euros (57 580,00 euros) ;

ARTICLE 3 DURÉE TOTALE

Le Contrat entre en vigueur suivant les dispositions de l'Article « **Conditions de Prise d'Effet et Date Limite de Validité du Contrat** » pour une durée totale allant jusqu'au paiement de la dernière échéance du Prêt.

ARTICLE 4 TAUX EFFECTIF GLOBAL

Le Taux Effectif Global (TEG), figurant à l'Article « **Caractéristiques Financières de chaque Ligne du Prêt** », est donné en respect des dispositions de l'article L. 313-4 du Code monétaire et financier.

Le TEG de chaque Ligne du Prêt est calculé pour leur durée totale sans remboursement anticipé, sur la base du taux d'intérêt initial auquel s'ajoutent les frais, commissions ou rémunérations de toute nature nécessaires à l'octroi du Prêt.

ARTICLE 5 DÉFINITIONS

Pour l'interprétation et l'application du Contrat, les termes et expressions ci-après auront la signification suivante :

Les « **Autorisations** » désignent tout agrément, permis, certificat, autorisation, licence, approbation, notariation ou enregistrement.

Le « **Contrat** » désigne le présent Contrat de Prêt, son annexe et ses éventuels avenants.

Paraphes

Caisse des dépôts et consignations
 2 avenue de Paris - Le Primat - 45056 Orléans cedex 1 - Tél : 02 38 79 18 00
 centre-val-de-loire@caissedesdepots.fr

banquedesterritoires.fr | @BanqueDesTerr

4/22



BANQUE des
TERRITOIRES



CAISSE DES DÉPÔTS ET CONSIGNATIONS

La « **Courbe de Taux de Swap Euribor** » désigne la courbe formée par la structure par termes des taux de swap Euribor. Ces taux sont (i) publiés pour différentes maturités sur la page Bloomberg <IRSB 19> (taux de swap « mid » correspondant à la moyenne entre le taux demandé ou « bid » et le taux offert ou « ask »), taux composites Bloomberg pour la Zone euro, disponibles pour les maturités allant de 1 à 50 ans, ou en cas de cessation de publication sur cette page, toute autre page Bloomberg [ou Reuters ou autres contributeurs financiers agréés] qui serait notifiée par le Prêteur à l'Emprunteur ou (ii), en cas d'absence de publication pour une maturité donnée, déterminés par interpolation linéaire réalisée à partir du taux de swap publié pour une durée immédiatement inférieure et de celui publié pour une durée immédiatement supérieure.

La « **Courbe de Taux de Swap Inflation** » désigne la courbe formée par la structure par termes des taux de swap inflation. Ces taux sont (i) publiés pour différentes maturités sur les pages Bloomberg (taux de swap « mid » correspondant à la moyenne entre le taux demandé ou « bid » et le taux offert ou « ask ») à l'aide des codes <FRSWI1 Index> à <FRSWI50 Index> (taux London composite swap zéro coupon pour l'inflation hors tabac, disponibles pour des maturités allant de 1 à 50 ans) ou en cas de cessation de publication sur ces pages, toutes autres pages Bloomberg [ou Reuters ou autres contributeurs financiers agréés] ; qui seraient notifiées par le Prêteur à l'Emprunteur ou (ii), en cas d'absence de publication pour une maturité donnée, déterminés par interpolation linéaire réalisée à partir du taux de swap publié pour une durée immédiatement inférieure et de celui publié pour une durée immédiatement supérieure.

La « **Date de Début de la Phase d'Amortissement** » correspond au premier jour du mois suivant la Date d'Effet du Contrat additionnée, dans le cas d'une Ligne du Prêt avec une Phase de Préfinancement, de la Durée de la Phase de Préfinancement.

Les « **Dates d'Echéances** » correspondent, pour une Ligne du Prêt, aux dates de paiement des intérêts et/ou de remboursement du capital pendant la Phase d'Amortissement.

Selon la périodicité choisie, la date des échéances est déterminée à compter de la Date de Début de la Phase d'Amortissement.

La « **Date d'Effet** » du Contrat est la date de réception, par le Prêteur, du Contrat signé par l'ensemble des Parties et ce, dès lors que la (ou les) condition(s) stipulée(s) à l'Article « **Conditions de Prise d'Effet et Date Limite de Validité du Contrat** » a (ont) été remplie(s).

La « **Date Limite de Mobilisation** » correspond à la date de fin de la Phase de Mobilisation d'une Ligne du Prêt et est fixée soit deux mois avant la date de première échéance si la Ligne du Prêt ne comporte pas de Phase de Préfinancement, soit au terme de la Durée de la Phase de Préfinancement si la Ligne du Prêt comporte une Phase de Préfinancement.

Le « **Droit Environnemental** » désigne (i) la législation de l'Union Européenne (en ce compris ses principes généraux et usages), (ii) les lois et réglementations nationales, ainsi que (iii) tous traités internationaux applicables.

La « **Durée de la Ligne du Prêt** » désigne, pour chaque Ligne du Prêt, la durée comprise entre la Date de Début de la Phase d'Amortissement et la dernière Date d'Echéance.

La « **Durée totale du Prêt** » désigne la durée comprise entre le premier jour du mois suivant sa Date d'Effet et la dernière Date d'Echéance.

La « **Durée de la Phase d'Amortissement de la Ligne du Prêt** » désigne la durée comprise entre la Date de Début de la Phase d'Amortissement et la dernière Date d'Echéance.

La « **Garantie** » est une sûreté accordée au Prêteur qui lui permet d'obtenir le paiement de sa créance en cas de défaillance de l'Emprunteur.

Paraphes
FN ET

Caisse des dépôts et consignations
2 avenue de Paris - Le Primat - 45056 Orléans cedex 1 - Tél : 02 38 79 18 00
centre-val-de-loire@caissedesdepots.fr

banquedesterritoires.fr | @BanqueDesTerr

5/22



BANQUE des
TERRITOIRES



CAISSE DES DÉPÔTS ET CONSIGNATIONS

La « **Garantie publique** » désigne l'engagement par lequel une collectivité publique accorde sa caution à l'Emprunteur en garantissant au Prêteur le remboursement de la Ligne du Prêt en cas de défaillance de sa part.

L'« **Index** » désigne, pour une Ligne du Prêt, l'Index de référence appliqué en vue de déterminer le taux d'intérêt.

L'« **Index Livret A** » désigne le taux du Livret A, exprimé sous forme de taux annuel, calculé par les pouvoirs publics sur la base de la formule en vigueur décrite à l'article 3 du règlement n°86-13 modifié du 14 mai 1986 du Comité de la Réglementation Bancaire et Financière relatif à la rémunération des fonds reçus par les établissements de crédit.

A chaque Révision de l'Index Livret A, l'Emprunteur aura la faculté de solliciter du Prêteur la communication des informations utiles concernant la nouvelle valeur applicable à la prochaine Date d'Echéance. En cas de disparition ou de non-publication de l'Index, l'Emprunteur ne pourra remettre en cause la Consolidation de la Ligne du Prêt ou retarder le paiement des échéances. Celles-ci continueront à être appelées aux Dates d'Echéances contractuelles, sur la base du dernier Index publié et seront révisées lorsque les nouvelles modalités de révision seront connues.

Si le Livret A servant de base aux modalités de révision de taux vient à disparaître avant le complet remboursement du Prêt, de nouvelles modalités de révision seront déterminées par le Prêteur en accord avec les pouvoirs publics. Dans ce cas, tant que les nouvelles modalités de révision ne seront pas définies, l'Emprunteur ne pourra user de la faculté de rembourser par anticipation qu'à titre provisionnel ; le décompte de remboursement définitif sera établi dès détermination des modalités de révision de remplacement.

Le « **Jour ouvré** » désigne tout jour de la semaine autre que le samedi, le dimanche ou jour férié légal.

La « **Ligne du Prêt** » désigne la ligne affectée à la réalisation de l'opération ou à une composante de celle-ci. Elle correspond à un produit déterminé et donne lieu à l'établissement d'un tableau d'amortissement qui lui est propre. Son montant correspond à la somme des Versements effectués pendant la Phase de Mobilisation auquel sont ajoutés le cas échéant, pour une Ligne du Prêt avec une Phase de Préfinancement, les intérêts capitalisés liés aux Versements.

Le « **Livret A** » désigne le produit d'épargne prévu par les articles L. 221-1 et suivants du Code monétaire et financier.

La « **Phase d'Amortissement pour une Ligne du Prêt sans Phase de Préfinancement** » désigne, pour chaque Ligne du Prêt, la période débutant au premier jour du mois suivant la Date d'Effet, durant laquelle l'Emprunteur rembourse le capital prêté dans les conditions définies à l'Article « **Règlement des Echéances** », et allant jusqu'à la dernière Date d'Echéance.

La « **Phase de Mobilisation pour une Ligne du Prêt sans Phase de Préfinancement** » désigne la période débutant dix (10) Jours ouvrés après la Date d'Effet et s'achevant 2 mois avant la date de première échéance de la Ligne du Prêt. Durant cette phase, l'Emprunteur a la faculté d'effectuer des demandes de Versement.

Le « **Prêt** » désigne la somme mise à disposition de l'Emprunteur sous la forme d'une ou plusieurs Lignes du Prêt. Son montant ne peut pas excéder celui stipulé à l'Article « **Prêt** ».

Le « **Prêt Locatif Aidé d'Intégration** » (PLAI) est défini à l'article R. 331-14 du Code de la construction et de l'habitation. Il est destiné à l'acquisition, la construction et l'aménagement de logements locatifs très sociaux.

Paraphes
A ET



CAISSE DES DÉPÔTS ET CONSIGNATIONS

La « Révision » consiste à prendre en compte la nouvelle valeur de l'Index de référence selon les modalités de révision ci-dessous :

La « Double Révisibilité Limitée » (DL) signifie que, pour une Ligne du Prêt, le taux d'intérêt actuariel annuel et le taux de progressivité des échéances sont révisés en cas de variation de l'Index. Toutefois, le taux de progressivité des échéances ne peut être inférieur à son taux plancher.

Le « Taux de Swap EURIBOR » désigne à un moment donné, en euro et pour une maturité donnée, le taux fixe in fine qui sera échangé contre l'Index EURIBOR constaté. Les Taux de Swap EURIBOR sont publiés pour différentes maturités sur la page Bloomberg <IRSB 19> (taux swap « ask » pour une cotation, « bid » dans les autres cas), taux composites Bloomberg pour la Zone euro, disponibles pour les maturités allant de 1 à 50 ans, ou en cas de cessation de publication sur cette page, toute autre page Bloomberg ou Reuters ou toute autre page publiée par un fournisseur de données financières qui serait notifiée par le Prêteur à l'Emprunteur.

Le « Taux de Swap Inflation » désigne, à un moment donné et pour une maturité donnée, le taux (exprimé en pourcentage ou en points de base par an) fixe zéro coupon (déterminé lors de la conclusion d'un Contrat de swap) qui sera échangé contre l'inflation cumulée sur la durée du swap (l'indice d'inflation est identique à celui servant de référence aux OATi, tel que publié sur les pages de l'Agence France Trésor). Les Taux de Swaps Inflation sont publiés pour différentes maturités sur les pages Bloomberg (taux de swap zéro coupon « ask » pour une cotation, « bid » dans les autres cas) à l'aide des codes <FRSW11 Index> à <FRSW150 Index> (taux London composite swap zéro coupon pour l'inflation hors tabac, disponibles pour des maturités allant de 1 à 50 ans) ou en cas de cessation de publication sur ces pages, toutes autres pages Bloomberg ou Reuters ou toute autre page publiée par un fournisseur de données financières qui seraient notifiées par le Prêteur à l'Emprunteur.

La « Valeur de Marché de la Ligne du Prêt » désigne, pour une Ligne du Prêt, à une date donnée, la valeur actualisée de chacun des flux de Versements et de remboursements en principal et intérêts restant à courir.

Dans le cas d'un Index révisable ou variable, les échéances seront recalculées sur la base de scénarios déterminés :

- sur la Courbe de Taux de Swap Euribor dans le cas de l'Index Euribor ;
- sur la Courbe de Taux de Swap Inflation dans le cas de l'Index Inflation ;
- sur une combinaison des Courbes de Taux de Swap des indices de référence utilisés au sein des formules en vigueur, dans le cas des Index Livret A ou LEP.

Les échéances calculées sur la base du taux fixe ou des scénarios définis ci-dessus, sont actualisées sur la Courbe de Taux de Swap Euribor zéro coupon.

Les courbes utilisées sont celles en vigueur le jour du calcul des sommes dues.

Le « Versement » désigne, pour une Ligne du Prêt, la mise à disposition de l'Emprunteur de tout ou partie du montant en principal de la Ligne du Prêt.

ARTICLE 6 CONDITIONS DE PRISE D'EFFET ET DATE LIMITE DE VALIDITÉ DU CONTRAT

Le présent contrat et l'annexe devront être retournés signés au Prêteur

- soit par courrier : le Contrat devra alors être dûment complété, paraphé à chaque page et signé à la dernière page ;

Paraphes
AN ET

Caisse des dépôts et consignations
2 avenue de Paris - Le Primat - 45056 Orléans cedex 1 - Tél : 02 38 79 18 00
centre-val-de-loire@caissedesdepots.fr

banquedesterritoires.fr @BanqueDesTerr

7/22



BANQUE des
TERRITOIRES



CAISSE DES DÉPÔTS ET CONSIGNATIONS

- soit électroniquement via le site www.banquedesterritoires.fr si l'Emprunteur a opté pour la signature électronique : la signature sera alors apposée électroniquement sans qu'il soit besoin de parapher les pages.

Le contrat prendra effet à la date de réception du Contrat signé par l'ensemble des Parties et après réalisation, à la satisfaction du Prêteur, de la (ou des) condition(s) ci-après mentionnée(s).

A défaut de réalisation de cette (ou de ces) condition(s) à la date du **25/06/2022** le Prêteur pourra considérer le présent Contrat comme nul et non avenue.

La prise d'effet est subordonnée à la réalisation de la (ou des) condition(s) suivante(s) :

- la production de (ou des) acte(s) conforme(s) habilitant le représentant de l'Emprunteur à intervenir au présent contrat.

ARTICLE 7 CONDITIONS SUSPENSIVES AU VERSEMENT DE CHAQUE LIGNE DU PRÊT

Il est précisé que le Versement d'une Ligne du Prêt est subordonné au respect des dispositions suivantes :

- que l'autorisation de prélèvement soit retournée au Prêteur signée par un représentant de l'Emprunteur habilité ;
- qu'il n'y ait aucun manquement de l'Emprunteur à l'un quelconque des engagements prévus à l'Article « **Déclarations et Engagements de l'Emprunteur** » ;
- qu'aucun cas d'exigibilité anticipée, visé à l'Article « **Remboursements Anticipés et Leurs Conditions Financières** », ne soit survenu ou susceptible de survenir ;
- que l'Emprunteur ne soit pas en situation d'impayé, de quelque nature que ce soit, vis-à-vis du Prêteur ;
- que l'Emprunteur justifie au Prêteur l'engagement de l'opération financée tel que précisé à l'Article « **Mise à Disposition de chaque Ligne du Prêt** » ;
- que l'Emprunteur produise au Prêteur la (ou les) pièce(s) suivante(s) :
 - Contrat de prêt(s) signé de l'ensemble des parties
 - Garantie de la commune de Blois pour 50%
 - Garantie du Conseil Départemental du Loir et Cher pour 50%

A défaut de réalisation des conditions précitées au moins dix (10) Jours ouvrés avant la date souhaitée pour le premier Versement, le Prêteur sera dans l'impossibilité de procéder au Versement des fonds à cette date.

ARTICLE 8 MISE À DISPOSITION DE CHAQUE LIGNE DU PRÊT

Paraphes

Caisse des dépôts et consignations
 2 avenue de Paris - Le Primat - 45056 Orléans cedex 1 - Tél : 02 38 79 18 00
centre-val-de-loire@caissedesdepots.fr

banquedesterritoires.fr @BanqueDesTerr

8/22



BANQUE des
TERRITOIRES



CAISSE DES DÉPÔTS ET CONSIGNATIONS

Chaque Ligne du Prêt est mise à disposition pendant la Phase de Mobilisation du Contrat. Les Versements sont subordonnés au respect de l'Article « **Conditions Suspensives au Versement de chaque Ligne du Prêt** », à la conformité et à l'effectivité de la (ou des) Garantie(s) apportée(s), ainsi qu'à la justification, par l'Emprunteur, de l'engagement de l'opération financée notamment par la production de l'ordre de service de démarrage des travaux, d'un compromis de vente ou de toute autre pièce préalablement agréée par le Prêteur.

Sous réserve des dispositions de l'alinéa précédent, un échéancier de Versements pour chaque Ligne du Prêt est proposé par le Prêteur à l'Emprunteur. Cet échéancier est positionné à la Date Limite de Mobilisation des fonds.

Le premier Versement est subordonné à la prise d'effet du Contrat et ne peut intervenir moins de dix (10) Jours ouvrés après la Date d'Effet et le dernier Versement doit intervenir avant la Date Limite de Mobilisation.

Il appartient à l'Emprunteur de s'assurer que l'échéancier de Versements correspond à l'opération financée ou de le modifier dans les conditions ci-après :

toute modification du ou des échéanciers de Versements doit être :

- soit adressée par l'Emprunteur au Prêteur par lettre parvenue au moins dix (10) Jours ouvrés avant la date de Versement prévue initialement,
- soit réalisée par l'Emprunteur directement sur le site : www.banquedesterritoires.fr en respectant un délai de trois (3) Jours ouvrés entre la date de demande et la nouvelle date de réalisation du Versement souhaitée.

Le Prêteur se réserve le droit de requérir de l'Emprunteur les justificatifs de cette modification de l'échéancier.

A la date limite de mobilisation de chaque Ligne du Prêt, si la somme des Versements est inférieure au montant de la Ligne du Prêt, le montant de la Ligne du Prêt sera ramené au montant effectivement versé dans les conditions figurant à l'Article « **Caractéristiques Financières de chaque Ligne du Prêt** ».

En cas de retard dans le déroulement de l'opération, l'Emprunteur s'engage à avertir le Prêteur et à adapter le ou les échéanciers de Versements prévisionnels aux besoins effectifs de décaissements liés à l'avancement des travaux.

Le Prêteur a la faculté, pour des raisons motivées, de modifier une ou plusieurs dates prévues à l'échéancier de Versements voire de suspendre les Versements, sous réserve d'en informer préalablement l'Emprunteur par courrier ou par voie électronique.

Les Versements sont domiciliés sur le compte dont l'intitulé exact est porté sur l'accusé de réception transmis à l'Emprunteur à la prise d'effet du Contrat.

L'Emprunteur a la faculté de procéder à un changement de domiciliation en cours de Versement du Prêt sous réserve d'en faire la demande au Prêteur, par lettre parvenue au moins vingt (20) Jours ouvrés avant la nouvelle date de réalisation du Versement.

Le Prêteur se réserve, toutefois, le droit d'agréer les établissements teneurs des comptes ainsi que les catégories de comptes sur lesquels doivent intervenir les Versements.

Paraphes
PN ET



BANQUE des
TERRITOIRES



CAISSE DES DÉPÔTS ET CONSIGNATIONS

ARTICLE 9 CARACTÉRISTIQUES FINANCIÈRES DE CHAQUE LIGNE DU PRÊT

Les caractéristiques financières de chaque Ligne du Prêt sont les suivantes :

Offre CDC			
Caractéristiques de la Ligne du Prêt	PLAI		
Enveloppe	-		
Identifiant de la Ligne du Prêt	5426656		
Montant de la Ligne du Prêt	57 580 €		
Commission d'instruction	0 €		
Durée de la période	Annuelle		
Taux de période	0,8 %		
TEG de la Ligne du Prêt	0,8 %		
Phase d'amortissement			
Durée	40 ans		
Index¹	Livret A		
Marge fixe sur index	- 0,2 %		
Taux d'intérêt²	0,8 %		
Périodicité	Annuelle		
Profil d'amortissement	Échéance prioritaire (intérêts différés)		
Condition de remboursement anticipé volontaire	Indemnité actuarielle		
Modalité de révision	DL		
Taux de progressivité de l'échéance	0 %		
Taux plancher de progressivité des échéances	0 %		
Mode de calcul des intérêts	Equivalent		
Base de calcul des intérêts	30 / 360		

1 A titre purement indicatif et sans valeur contractuelle, la valeur de l'index à la date d'émission du présent Contrat est de 1 % (Livret A).

2 Le(s) taux indiqué(s) ci-dessus est (sont) susceptible(s) de varier en fonction des variations de l'index de la Ligne du Prêt.



BANQUE des
TERRITOIRES



CAISSE DES DÉPÔTS ET CONSIGNATIONS

L'Emprunteur reconnaît que, conformément à la réglementation en vigueur, le TEG susmentionné, calculé selon un mode proportionnel au taux de période établi à partir d'une période de mois normalisés et rapporté à une année civile, est fourni en tenant compte de l'ensemble des commissions, rémunérations et frais, dont les frais de garantie, supportés par l'Emprunteur et portés à la connaissance du Prêteur lors de l'instruction de chaque Ligne du Prêt.

Pour l'avenir, le Prêteur et l'Emprunteur reconnaissent expressément pour chaque Ligne du Prêt, que :

- le TEG du fait des particularités de taux notamment en cas de taux variable, ne peut être fourni qu'à titre indicatif ;
- le calcul est effectué sur l'hypothèse d'un unique Versement, à la date de signature du Contrat qui vaut, pour les besoins du calcul du TEG, date de début d'amortissement théorique du Prêt.

Toutefois, ce TEG indicatif ne saurait être opposable au Prêteur en cas de modification des informations portées à sa connaissance.

Et, l'Emprunteur reconnaît avoir procédé personnellement à toutes les estimations qu'il jugeait nécessaires à l'appréciation du coût total de chaque Ligne du Prêt.

Les frais de garantie, visés ci-dessus, sont intégrés pour le calcul du TEG sur la base du montage de garantie prévu à l'Article « **Garantie** ».

ARTICLE 10 DÉTERMINATION DES TAUX

MODALITÉS D'ACTUALISATION DU TAUX VARIABLE

A chaque variation de l'Index, l'Emprunteur aura la faculté de solliciter du Prêteur la communication des informations utiles concernant les nouvelles valeurs applicables à la prochaine Date d'Echéance de chaque Ligne du Prêt.

Selon les caractéristiques propres à chaque Ligne du Prêt, l'actualisation du (ou des) taux applicable(s) s'effectue selon les modalités de révisions ci-après.

Le taux d'intérêt et, le cas échéant, le taux de progressivité de l'échéance indiqués à l'Article « **Caractéristiques Financières de chaque Ligne du Prêt** », font l'objet d'une actualisation de leur valeur, à la Date d'Effet du Contrat, en cas de variation de l'Index.

Les valeurs actualisées sont calculées par application des formules de révision indiquées ci-après.

MODALITÉS DE RÉVISION DU TAUX VARIABLE

Paraphes
PN ET

Caisse des dépôts et consignations
2 avenue de Paris - Le Primat - 45056 Orléans cedex 1 - Tél : 02 38 79 18 00
centre-val-de-loire@caissedesdepots.fr

banquedesterritoires.fr | @BanqueDesTerr

11/22



BANQUE des
TERRITOIRES



CAISSE DES DÉPÔTS ET CONSIGNATIONS

Pour chaque Ligne du Prêt révisée selon la modalité « Double Révisabilité Limitée » avec un plancher à 0 %, le taux d'intérêt actuariel annuel (I) et le taux annuel de progressivité (P) indiqués à l'Article « **Caractéristiques Financières de chaque Ligne du Prêt** » et actualisés, comme indiqué ci-dessus, sont révisés à la Date de Début de la Phase d'Amortissement puis à chaque Date d'Echéance de la Ligne du Prêt, dans les conditions ci-après définies :

- Le taux d'intérêt révisé (I') de la Ligne de Prêt est déterminé selon la formule : $I' = T + M$

où T désigne le taux de l'Index en vigueur à la date de Révision et M la marge fixe sur Index prévue à l'Article « **Caractéristiques Financières de chaque Ligne du Prêt** » en vigueur à la Date d'Echéance de la Ligne du Prêt.

Le taux ainsi calculé correspond au taux actuariel annuel pour la Durée de la Ligne du Prêt restant à courir. Il s'applique au capital restant dû et, le cas échéant, à la part des intérêts dont le règlement a été différé.

- Le taux annuel de progressivité révisé (P') des échéances, est déterminé selon la formule : $P' = (1+I') (1+P) / (1+I) - 1$

Si le résultat calculé selon la formule précédente est négatif, P' est alors égal à 0 %

Les taux révisés s'appliquent au calcul des échéances relatives à la Phase d'Amortissement restant à courir.

En tout état de cause, en Phase d'Amortissement ainsi qu'en Phase de Préfinancement éventuelle, le taux d'intérêt de chaque Ligne du Prêt ne saurait être négatif et le cas échéant sera ramené à 0 %.

ARTICLE 11 CALCUL ET PAIEMENT DES INTÉRÊTS

Les intérêts dus au titre de la période comprise entre deux Dates d'Echéances sont déterminés selon la ou les méthodes de calcul décrites ci-après.

Où (I) désigne les intérêts calculés à terme échu, (K) le capital restant dû au début de la période majoré, le cas échéant, du stock d'intérêts et (t) le taux d'intérêt annuel sur la période.

- Méthode de calcul selon un mode équivalent et une base « 30 / 360 » :

$$I = K \times [(1 + t) \text{ "base de calcul" } - 1]$$

La base de calcul « 30 / 360 » suppose que l'on considère que tous les mois comportent 30 jours et que l'année comporte 360 jours.

Pour chaque Ligne du Prêt, les intérêts seront exigibles selon les conditions ci-après.

Pour chaque Ligne du Prêt ne comportant pas de Phase de Préfinancement, les intérêts dus au titre de la première échéance seront déterminés prorata temporis pour tenir compte des dates effectives de Versement des fonds.

De la même manière, les intérêts dus au titre des échéances suivantes seront déterminés selon les méthodes de calcul ci-dessus et compte tenu des modalités définies à l'Article « **Caractéristiques Financières de chaque Ligne du Prêt** ».

Paraphes

RN ET

Caisse des dépôts et consignations
2 avenue de Paris - Le Primat - 45056 Orléans cedex 1 - Tél : 02 38 79 18 00
centre-val-de-loire@caissedesdepots.fr

banquedesterritoires.fr | @BanqueDesTerr

12/22



BANQUE des
TERRITOIRES



CAISSE DES DÉPÔTS ET CONSIGNATIONS

ARTICLE 12 AMORTISSEMENT ET REMBOURSEMENT DU CAPITAL

Pour chaque Ligne du Prêt, l'amortissement du capital se fera selon le ou les profils d'amortissements ci-après.

Lors de l'établissement du tableau d'amortissement d'une Ligne du Prêt avec un profil « échéance prioritaire (intérêts différés) », les intérêts et l'échéance sont prioritaires sur l'amortissement de la Ligne du Prêt. Ce dernier se voit déduit et son montant correspond à la différence entre le montant de l'échéance et celui des intérêts.

La séquence d'échéance est fonction du taux de progressivité des échéances mentionnées aux Articles « **Caractéristiques Financières de chaque Ligne du Prêt** » et « **Détermination des Taux** ».

Si les intérêts sont supérieurs à l'échéance, alors la différence entre le montant des intérêts et de l'échéance constitue les intérêts différés. Le montant amorti au titre de la période est donc nul.

ARTICLE 13 RÈGLEMENT DES ÉCHÉANCES

L'Emprunteur paie, à chaque Date d'Echéance, le montant correspondant au remboursement du capital et au paiement des intérêts dus. Ce montant est déterminé selon les modalités définies à l'Article « **Caractéristiques Financières de chaque Ligne du Prêt** ».

Le tableau d'amortissement de chaque Ligne du Prêt indique le capital restant dû et la répartition des échéances entre capital et intérêts, et le cas échéant du stock d'intérêts, calculée sur la base d'un Versement unique réalisé en Date de Début de la Phase d'Amortissement.

Les paiements font l'objet d'un prélèvement automatique au bénéfice du Prêteur. Ce prélèvement est effectué conformément à l'autorisation reçue par le Prêteur à cet effet.

Les paiements sont effectués de sorte que les fonds parviennent effectivement dans les écritures comptables de la Caisse des Dépôts au plus tard le jour de l'échéance ou le premier jour ouvré suivant celui de l'échéance si ce jour n'est pas un jour ouvré.

ARTICLE 14 COMMISSIONS

Le présent Prêt n'est soumis à la perception d'aucune commission d'instruction.

Paraphes
N ET

Caisse des dépôts et consignations
2 avenue de Paris - Le Primat - 45056 Orléans cedex 1 - Tél : 02 38 79 18 00
centre-val-de-loire@caissedesdepots.fr

banquedesterritoires.fr | [@BanqueDesTerr](https://twitter.com/BanqueDesTerr)

13/22



CAISSE DES DÉPÔTS ET CONSIGNATIONS

ARTICLE 15 DÉCLARATIONS ET ENGAGEMENTS DE L'EMPRUNTEUR**DÉCLARATIONS DE L'EMPRUNTEUR :**

L'Emprunteur déclare et garantit au Prêteur :

- avoir pris connaissance de toutes les dispositions et pièces formant le Contrat et les accepter ;
- qu'il a la capacité de conclure et signer le Contrat auquel il est Partie, ayant obtenu toutes les autorisations nécessaires à cet effet, ainsi que d'exécuter les obligations qui en découlent ;
- qu'il renonce expressément à bénéficier d'un délai de rétractation à compter de la conclusion du contrat ;
- qu'il a une parfaite connaissance et compréhension des caractéristiques financières et des conditions de remboursement du Prêt et qu'il reconnaît avoir obtenu de la part du Prêteur, en tant que de besoin, toutes les informations utiles et nécessaires ;
- la conformité des décisions jointes aux originaux et rendues exécutoires ;
- la sincérité des documents transmis et notamment de la certification des documents comptables fournis et l'absence de toute contestation à leur égard ;
- qu'il n'est pas en état de cessation de paiement et ne fait l'objet d'aucune procédure collective ;
- qu'il n'a pas déposé de requête en vue de l'ouverture d'une procédure amiable le concernant ;
- l'absence de recours de quelque nature que ce soit à l'encontre de l'opération financée ;
- qu'il a été informé que le Prêteur pourra céder et/ou transférer tout ou partie de ses droits et obligations sans que son accord ne soit préalablement requis.

ENGAGEMENTS DE L'EMPRUNTEUR :

Sous peine de déchéance du terme de remboursement du Prêt, l'Emprunteur s'engage à :

- affecter les fonds exclusivement au projet défini à l'Article « **Objet du Prêt** » du Contrat. Cependant, l'utilisation des fonds par l'Emprunteur pour un objet autre que celui défini à l'Article précité ne saurait en aucun cas engager la responsabilité du Prêteur ;
- rembourser le Prêt aux Dates d'Echéances convenues ;
- assurer les immeubles, objet du présent financement, contre l'incendie et à présenter au Prêteur un exemplaire des polices en cours à première réquisition ;
- ne pas consentir, sans l'accord préalable du Prêteur, de Garantie sur le foncier et les immeubles financés, pendant toute la durée de remboursement du Prêt, à l'exception de celles qui pourraient être prises, le cas échéant, par le(s) garant(s) en contrepartie de l'engagement constaté par l'Article « **Garanties** » du Contrat ;
- obtenir tous droits immobiliers, permis et Autorisations nécessaires, s'assurer et /ou faire en sorte que celles-ci nécessaires ou requises pour réaliser l'opération sont délivrées et maintenues en vigueur ;

Paraphes

PN ET



BANQUE des
TERRITOIRES



CAISSE DES DÉPÔTS ET CONSIGNATIONS

- justifier du titre définitif conforme conférant les droits réels immobiliers pour l'opération financée dans les cas où celui-ci n'a pas été préalablement transmis et conserver, sauf accord préalable écrit du Prêteur, la propriété de tout ou partie significative des biens financés par le Prêt ;
- souscrire et maintenir, le cas échéant, pendant toute la durée du chantier et jusqu'à l'achèvement des ouvrages financés par le Prêteur, une police d'assurance tous risques chantier, pour son compte et celui de tous les intervenants à la construction, garantissant les ouvrages en cours de construction contre tous dommages matériels, ainsi que la responsabilité de l'Emprunteur comme de tous les intervenants pour tous dommages aux avoisinants ou aux existants ;
- entretenir, réparer et renouveler les actifs utilisés dans le cadre de l'opération ;
- apporter, le cas échéant, les fonds propres nécessaires à l'équilibre financier de l'opération ;
- informer préalablement (et au plus tard dans le mois précédant l'évènement) le Prêteur et obtenir son accord sur tout projet :
 - de transformation de son statut, ou de fusion, absorption, scission, apport partiel d'actif, transfert universel de patrimoine ou toute autre opération assimilée ;
 - de modification relative à son actionariat de référence et à la répartition de son capital social telle que cession de droits sociaux ou entrée au capital d'un nouvel associé/actionnaire ;
 - de signature ou modification d'un pacte d'associés ou d'actionnaires, et plus spécifiquement s'agissant des SA d'HLM au sens des dispositions de l'article L.422-2-1 du Code de la construction et de l'habitation ;
- maintenir, pendant toute la durée du Contrat, la vocation sociale de l'opération financée et justifier du respect de cet engagement par l'envoi, au Prêteur, d'un rapport annuel d'activité ;
- produire à tout moment au Prêteur, sur sa demande, les documents financiers et comptables des trois derniers exercices clos ainsi que, le cas échéant, un prévisionnel budgétaire ou tout ratio financier que le Prêteur jugera utile d'obtenir ;
- fournir à la demande du Prêteur, les pièces attestant de la réalisation de l'objet du financement visé à l'Article « **Objet du Prêt** », ainsi que les documents justifiant de l'obtention de tout financement permettant d'assurer la pérennité du caractère social de l'opération financée ;
- fournir au Prêteur, dans les deux années qui suivent la date d'achèvement des travaux, le prix de revient définitif de l'opération financée par le Prêt ;
- tenir des écritures comptables de toutes les transactions financières et dépenses faites dans le cadre de l'opération financée et conserver lesdits livres comptables ;
- fournir, soit sur sa situation, soit sur les projets financés, tout renseignement et document budgétaire ou comptable à jour que le Prêteur peut être amené à lui réclamer notamment, une prospective actualisée mettant en évidence sa capacité à moyen et long terme à faire face aux charges générées par le projet, et à permettre aux représentants du Prêteur de procéder à toutes vérifications qu'ils jugeraient utiles ;
- informer, le cas échéant, le Prêteur sans délai, de toute décision tendant à déferer les délibérations de l'assemblée délibérante de l'Emprunteur autorisant le recours au Prêt et ses modalités devant toute juridiction, de même que du dépôt de tout recours à l'encontre d'un acte détachable du Contrat ;

Paraphes



BANQUE des
TERRITOIRES



CAISSE DES DÉPÔTS ET CONSIGNATIONS

- informer, le cas échéant, le Prêteur, sans délai, de l'ouverture d'une procédure amiable à sa demande ou de l'ouverture d'une procédure collective à son égard, ainsi que de la survenance de toute procédure précontentieuse, contentieuse, arbitrale ou administrative devant toute juridiction ou autorité quelconque ;
- informer préalablement, le cas échéant, le Prêteur de tout projet de nantissement de ses parts sociales ou actions ;
- informer, dès qu'il en a connaissance, le Prêteur de la survenance de tout évènement visé à l'article « **Remboursements Anticipés et Leurs Conditions Financières** » ;
- informer le Prêteur dès qu'il en a connaissance, de tout évènement susceptible de retarder le démarrage de l'opération financée, d'en suspendre momentanément ou durablement voire d'en annuler la réalisation, ou d'en modifier le contenu ;
- informer le Prêteur de la date d'achèvement des travaux, par production de la déclaration ad hoc, dans un délai maximum de trois mois à compter de celle-ci ;
- à ne pas céder ou transférer tout ou partie de ses droits ou obligations au titre du présent Contrat sans l'autorisation expresse du Prêteur.
- respecter les dispositions réglementaires applicables aux logements locatifs sociaux et transmettre au Prêteur, en cas de réalisation de logements locatifs sociaux sur le(s) bien(s) immobilier(s) financé(s) au moyen du Prêt, la décision de subvention ou d'agrément ouvrant droit à un financement de la Caisse des Dépôts ou d'un établissement de crédit ayant conclu une convention avec celle-ci ;
- réaliser au moyen des fonds octroyés une opération immobilière conforme aux exigences de l'un des référentiels suivants : PERENE pour la Réunion, ECODOM + pour la Guadeloupe, la Guyane et la Martinique ou tout autre référentiel reconnu par la Caisse des Dépôts et présentant des niveaux d'exigences équivalents ou supérieurs aux référentiels précités.

ARTICLE 16 GARANTIES

Le remboursement du capital et le paiement des intérêts ainsi que toutes les sommes contractuellement dues ou devenues exigibles au titre du présent contrat sont garantis comme suit :

Type de Garantie	Dénomination du garant / Désignation de la Garantie	Quotité Garantie (en %)
Collectivités locales	COMMUNE DE BLOIS	50,00
Collectivités locales	DÉPARTEMENT DU LOIR ET CHER	50,00

Les Garants du Prêt s'engagent, pendant toute la durée du Prêt, au cas où l'Emprunteur, pour quelque motif que ce soit, ne s'acquitterait pas de toutes sommes contractuellement dues ou devenues exigibles, à en effectuer le paiement en ses lieu et place et sur simple demande du Prêteur, sans pouvoir exiger que celui-ci discute au préalable les biens de l'Emprunteur défaillant.

Les engagements de ces derniers sont réputés conjoints, de telle sorte que la Garantie de chaque Garant est due pour la totalité du Prêt à hauteur de sa quote-part expressément fixée aux termes de l'acte portant Garantie au Prêt.

Paraphes
N ET

Caisse des dépôts et consignations
2 avenue de Paris - Le Primat - 45056 Orléans cedex 1 - Tél : 02 38 79 18 00
centre-val-de-loire@caissedesdepots.fr

banquedesterritoires.fr | [@BanqueDesTerr](https://twitter.com/BanqueDesTerr)

16/22



CAISSE DES DÉPÔTS ET CONSIGNATIONS

ARTICLE 17 REMBOURSEMENTS ANTICIPÉS ET LEURS CONDITIONS FINANCIÈRES

Tout remboursement anticipé devra être accompagné du paiement, le cas échéant, des intérêts différés correspondants. Ce montant sera calculé au prorata des capitaux remboursés en cas de remboursement partiel.

Tout remboursement anticipé doit être accompagné du paiement des intérêts courus contractuels correspondants.

Le paiement des intérêts courus sur les sommes ainsi remboursées par anticipation, sera effectué dans les conditions définies à l'Article « **Calcul et Paiement des Intérêts** ».

Le remboursement anticipé partiel ou total du Prêt, qu'il soit volontaire ou obligatoire, donnera lieu, au règlement par l'Emprunteur d'une indemnité dont les modalités de calcul sont détaillées selon les différents cas, au sein du présent Article.

L'indemnité perçue par le Prêteur est destinée à compenser le préjudice financier résultant du remboursement anticipé du Prêt avant son terme, au regard de la spécificité de la ressource prêtée et de son remplacement sur les marchés financiers.

L'Emprunteur reconnaît avoir été informé des conditions financières des remboursements anticipés et en accepte les dispositions.

17.1 REMBOURSEMENTS ANTICIPÉS VOLONTAIRES**17.1.1 Conditions des demandes de remboursements anticipés volontaires**

Pour chaque Ligne du Prêt comportant une indemnité actuarielle, dont les modalités de calculs sont stipulées ci-après, l'Emprunteur a la faculté d'effectuer, en Phase d'amortissement, des remboursements anticipés volontaires totaux ou partiels à chaque Date d'Echéance moyennant un préavis de quarante cinq (45) jours calendaires avant la date de remboursement anticipé volontaire souhaitée. Les remboursements anticipés volontaires sont pris en compte pour l'échéance suivante si le Versement effectif des sommes est constaté dans les écritures comptables de la Caisse des Dépôts au moins deux mois avant cette échéance.

La date du jour de calcul des sommes dues est fixée quarante (40) jours calendaires avant la date de remboursement anticipé volontaire souhaitée.

Toute demande de remboursement anticipé volontaire notifiée conformément à l'Article « **Notifications** » doit indiquer, pour chaque Ligne du Prêt, la date à laquelle doit intervenir le remboursement anticipé volontaire, le montant devant être remboursé par anticipation et préciser la (ou les) Ligne(s) du Prêt sur laquelle (ou lesquelles) ce(s) remboursement(s) anticipé(s) doit(doivent) intervenir.

Le Prêteur lui adressera, trente cinq (35) jours calendaires avant la date souhaitée pour le remboursement anticipé volontaire, le montant de l'indemnité de remboursement anticipé volontaire calculé selon les modalités détaillées ci-après au présent article.

L'Emprunteur devra confirmer le remboursement anticipé volontaire par courriel ou par télécopie, selon les modalités définies à l'Article « **Notifications** », dans les cinq (5) jours calendaires qui suivent la réception du calcul de l'indemnité de remboursement anticipé volontaire.

Sa confirmation vaut accord irrévocable des Parties sur le montant total du remboursement anticipé volontaire et du montant de l'indemnité.

Paraphes
R ET



CAISSE DES DÉPÔTS ET CONSIGNATIONS

17.1.2 Conditions financières des remboursements anticipés volontaires

Les conditions financières des remboursements anticipés volontaires définies ci-dessous et applicables à chaque Ligne du Prêt sont détaillées à l'Article « **Caractéristiques Financières de chaque Ligne du Prêt** ».

Durant la Phase d'Amortissement, les remboursements anticipés volontaires donnent également lieu à la perception, par le Prêteur, d'une indemnité actuarielle dont le montant sera égal à la différence, uniquement lorsque celle-ci est positive, entre la « **Valeur de Marché de la Ligne du Prêt** » et le montant du capital remboursé par anticipation, augmenté des intérêts courus non échus dus à la date du remboursement anticipé.

En cas de remboursement anticipé partiel, les échéances ultérieures sont recalculées, par application des caractéristiques en vigueur à la date du remboursement, sur la base, d'une part, du capital restant dû majoré, le cas échéant, des intérêts différés correspondants et, d'autre part, de la durée résiduelle du Prêt.

17.2 REMBOURSEMENTS ANTICIPÉS OBLIGATOIRES**17.2.1 Premier cas entraînant un remboursement anticipé obligatoire**

Toutes sommes contractuellement dues au Prêteur au titre du Contrat deviendront immédiatement exigibles en cas de :

- tout impayé à Date d'Echéance, ces derniers entraineront également l'exigibilité d'intérêts moratoires ;
- perte par l'Emprunteur de sa qualité le rendant éligible au Prêt ;
- dévolution du bien financé à une personne non éligible au Prêt et/ou non agréée par le Prêteur en raison de la dissolution, pour quelque cause que ce soit, de l'organisme Emprunteur ;
- vente de logement faite par l'Emprunteur au profit de personnes morales ne contractualisant pas avec la Caisse des Dépôts pour l'acquisition desdits logements ;
- non respect par l'Emprunteur des dispositions légales et réglementaires applicables aux logements locatifs sociaux ;
- non utilisation des fonds empruntés conformément à l'objet du Prêt tel que défini à l'Article « **Objet du Prêt** » du Contrat ;
- non respect de l'un des engagements de l'Emprunteur énumérés à l'Article « **Déclarations et Engagements de l'Emprunteur** », ou en cas de survenance de l'un des événements suivants :
 - dissolution, liquidation judiciaire ou amiable, plan de cession de l'Emprunteur ou de l'un des associés de l'Emprunteur dans le cadre d'une procédure collective ;
 - la(les) Garantie(s) octroyée(s) dans le cadre du Contrat, a(ont) été rapportée(s), cesse(nt) d'être valable(s) ou pleinement efficace(s), pour quelque cause que ce soit.

Les cas de remboursements anticipés obligatoires ci-dessus donneront lieu au paiement par l'Emprunteur d'une pénalité égale à 7 % du montant total des sommes exigibles par anticipation.

Paraphes



BANQUE des
TERRITOIRES



CAISSE DES DÉPÔTS ET CONSIGNATIONS

17.2.2 Deuxième cas entraînant un remboursement anticipé obligatoire

Toutes sommes contractuellement dues au Prêteur au titre du Contrat deviendront immédiatement exigibles dans les cas suivants :

- cession, démolition ou destruction du bien immobilier financé par le Prêt, sauf dispositions législatives ou réglementaires contraires ou renonciation expresse du Prêteur ;
- transfert, démembrement ou extinction, pour quelque motif que ce soit, des droits réels immobiliers détenus par l'Emprunteur sur le bien financé ;
- action judiciaire ou administrative tendant à modifier ou à annuler les autorisations administratives nécessaires à la réalisation de l'opération ;
- modification du statut juridique, du capital (dans son montant ou dans sa répartition), de l'actionnaire de référence, du pacte d'actionnaires ou de la gouvernance de l'Emprunteur, n'ayant pas obtenu l'accord préalable du Prêteur ;
- nantissement des parts sociales ou actions de l'Emprunteur.

Les cas de remboursements anticipés obligatoires ci-dessus donneront lieu au paiement par l'Emprunteur d'une indemnité égale à un semestre d'intérêts sur les sommes remboursées par anticipation, calculée au taux du Prêt en vigueur à la date du remboursement anticipé.

17.2.3 Troisième cas entraînant un remboursement anticipé obligatoire

L'Emprunteur s'oblige, au plus tard dans les deux (2) années qui suivent la date de déclaration d'achèvement des travaux ou dans l'année qui suit l'élaboration de la fiche de clôture d'opération, à rembourser les sommes trop perçues, au titre du Contrat, lorsque :

- le montant total des subventions obtenues est supérieur au montant initialement mentionné dans le plan de financement de l'opération ;
- le prix de revient définitif de l'opération est inférieur au prix prévisionnel ayant servi de base au calcul du montant du Prêt.

A défaut de remboursement dans ces délais une indemnité, égale à celle perçue en cas de remboursements anticipés volontaires, sera due sur les sommes trop perçues remboursées par anticipation.

Donnent lieu au seul paiement des intérêts contractuels courus correspondants, les cas de remboursements anticipés suivants :

- vente de logement faite par l'Emprunteur au profit de personnes physiques ;
- vente de logement faite par l'Emprunteur au profit de personnes morales contractualisant avec la Caisse des Dépôts, dans les conditions d'octroi de cette dernière, pour l'acquisition desdits logements ;
- démolition pour vétusté et/ou dans le cadre de la politique de la ville (Zone ANRU).

Paraphes

Caisse des dépôts et consignations
 2 avenue de Paris - Le Primat - 45056 Orléans cedex 1 - Tél : 02 38 79 18 00
 centre-val-de-loire@caissedesdepots.fr

banquedesterritoires.fr  @BanqueDesTerr

19/22



CAISSE DES DÉPÔTS ET CONSIGNATIONS

ARTICLE 18 RETARD DE PAIEMENT - INTÉRÊTS MORATOIRES

Toute somme due au titre de chaque Ligne du Prêt indexée sur Livret A, non versée à la date d'exigibilité, porte intérêt de plein droit, dans toute la mesure permise par la loi, à compter de cette date, au taux du Livret A majoré de 6 % (600 points de base).

La date d'exigibilité des sommes remboursables par anticipation s'entend de la date du fait générateur de l'obligation de remboursement, quelle que soit la date à laquelle ce fait générateur a été constaté par le Prêteur.

La perception des intérêts de retard mentionnés au présent article ne constituera en aucun cas un octroi de délai de paiement ou une renonciation à un droit quelconque du Prêteur au titre du Contrat.

Sans préjudice de leur exigibilité à tout moment, les intérêts de retard échus et non-payés seront capitalisés avec le montant impayé, s'ils sont dus pour au moins une année entière au sens de l'article 1343-2 du Code civil.

ARTICLE 19 NON RENONCIATION

Le Prêteur ne sera pas considéré comme ayant renoncé à un droit au titre du Contrat ou de tout document s'y rapportant du seul fait qu'il s'abstient de l'exercer ou retarde son exercice.

ARTICLE 20 DROITS ET FRAIS

L'Emprunteur prend à sa charge les droits et frais présents et futurs qui peuvent résulter du Contrat et notamment les frais de gestion et les commissions prévues à l'Article « **Caractéristiques Financières de chaque Ligne du Prêt** » et, le cas échéant, à l'Article « **Commissions** ».

ARTICLE 21 NOTIFICATIONS ET DONNÉES À CARACTÈRE PERSONNEL

Toutes les communications entre l'Emprunteur et le Prêteur (y compris les demandes de Prêt(s)) peuvent être effectuées soit par courriel soit via le site www.banquedesterritoires.fr par un représentant de l'Emprunteur dûment habilité. A cet égard, l'Emprunteur reconnaît que toute demande ou notification émanant de son représentant dûment habilité et transmise par courriel ou via le site indiqué ci-dessus l'engagera au même titre qu'une signature originale et sera considérée comme valable, même si, pour la bonne forme, une lettre simple de confirmation est requise.

Par ailleurs, l'Emprunteur est avisé que les informations résultant de la législation et de la réglementation concernant les données personnelles, et notamment, le règlement (UE) 2016/679 du 27 avril 2016 relatif à la protection des personnes physiques à l'égard du Traitement des Données à caractère personnel et à la libre circulation de ces Données, applicable à compter du 25 mai 2018 (ci-après, « le RGPD »), font l'objet d'une notice, consultable sur le site www.banquedesterritoires.fr/donnees-personnelles.



CAISSE DES DÉPÔTS ET CONSIGNATIONS

ARTICLE 22 ÉLECTION DE DOMICILE ET ATTRIBUTION DE COMPÉTENCE

Le Contrat est soumis au droit français.

Pour l'entière exécution des présentes et de leur suite, les Parties font élection de domicile, à leurs adresses ci-dessus mentionnées.

En cas de différends sur l'interprétation ou l'exécution des présentes, les Parties s'efforceront de trouver de bonne foi un accord amiable.

A défaut d'accord trouvé, tout litige sera soumis aux tribunaux compétents dans le ressort des juridictions du second degré de Paris.

Paraphes
 



CAISSE DES DÉPÔTS ET CONSIGNATIONS

Fait en autant d'originaux que de signataires,

Le, 31/03/2022
Pour l'Emprunteur,
Civilité : Monsieur
Nom / Prénom : Eric TOURNET
Qualité : Directeur général
Dûment habilité(e) aux présentes

Le, 29/03/2022
Pour la Caisse des Dépôts,
Civilité : Patricia Nandillon
Responsable appui à la relation clientèle
Nom / Prénom :
Qualité :
Dûment habilité(e) aux présentes

Cachet et Signature :

Cachet et Signature :

SOIHA
SOLIDAIRES POUR L'HABITAT
241, rue Edouard Vaillant - B.P. 75825
37058 Tours Cedex
Tél. 02 47 36 25 50
CENTRE VAL DE LOIRE

Patricia Nandillon
Responsable appui à la relation clientèle

Paraphes
N ET

DÉPARTEMENT DE LOIR-ET-CHER



COMMISSION PERMANENTE
Réunion du 09 mai 2022

Date d'envoi au contrôle de légalité : 09 mai 2022

Identifiant de l'acte : 041-224100016-20220509-DL145869H2-DE

Date d'affichage : 10 mai 2022

Date de notification : 12 mai 2022

Délibération

DOSSIER N°35 - ACQUISITION EN VEFA (VENTE EN ETAT FUTUR D'ACHEVEMENT) DE 11 LOGEMENTS A VEUZAIN-SUR-LOIRE - GARANTIE DU DEPARTEMENT POUR UN EMPRUNT CONTRACTE PAR LA SOCIETE 3F CENTRE VAL DE LOIRE AUPRES DE LA CAISSE DES DEPOTS ET CONSIGNATIONS

Vu le code général des collectivités territoriales, notamment ses articles L.3231-4 et suivants,

Vu la délibération n° 23 du conseil départemental du 13 décembre 2021 confirmant les modalités de partage des garanties d'emprunts accordées aux organismes d'HLM et accordant la garantie du département aux emprunts contractés au cours de l'année 2022 par la société 3F Centre Val de Loire sous réserve qu'elle n'excède pas un total de 11 500 000 €,

Vu la délibération n° 4 du conseil départemental du 1^{er} juillet 2021 fixant les conditions d'exercice des compétences du conseil départemental et de la commission permanente,

Vu la demande de la société 3F Centre Val de Loire reçue par courrier en date du 7 mars 2022,

Vu le contrat de prêt n° 132189 du 24 février 2022 en annexe, signé entre la société 3F Centre Val de Loire et la Caisse des dépôts et consignations,

Vu le rapport de monsieur le président du conseil départemental,

DÉLIBÈRE

ARTICLE 1 : Le département de Loir-et-Cher accorde sa garantie à hauteur de 50 % pour le remboursement du prêt n° 132189 d'un montant total de 1 598 182 € souscrit par la société 3F Centre Val de Loire auprès de la Caisse des dépôts et consignations, selon les caractéristiques financières et aux charges et conditions du contrat de prêt n° 132189 constitué de 2 lignes de prêt.

Ledit contrat est joint en annexe et fait partie intégrante de la présente délibération.

La garantie du département est accordée à hauteur de la somme en principal de 799 091 € (sept cent quatre-vingt-dix-neuf mille quatre-vingt-onze euros) augmentée de l'ensemble des sommes pouvant être dues au titre du contrat de prêt.

Ce prêt est destiné à l'acquisition en vente en l'état de futur achèvement (VEFA) de onze logements situés 49 rue Gilbert Navard à Veuzain-sur-Loire (41150). Il est par ailleurs établi qu'il s'agit d'une garantie conjointe et non solidaire.

ARTICLE 2 : La garantie du département de Loir-et-Cher est accordée pour la durée totale du prêt et jusqu'au complet remboursement de celui-ci et porte sur l'ensemble des sommes contractuellement dues par l'emprunteur, dont il ne se serait pas acquitté à la date d'exigibilité.

document publié le 10 juin 2022 au Recueil des Actes Administratifs n° 5

Sur notification de l'impaye par lettre recommandée de la Caisse des dépôts et consignations, le département de Loir-et-Cher s'engage dans les meilleurs délais à se substituer à l'emprunteur pour son paiement, en renonçant au bénéfice de discussion et sans jamais opposer le défaut de ressources nécessaires à ce règlement.

ARTICLE 3 : Le département s'engage pendant toute la durée du prêt à libérer, en cas de besoin, des ressources suffisantes pour couvrir les charges du prêt.

Adopté.

S'est déportée la conseillère départementale suivante : Florence Doucet

A conserver



**BANQUE des
TERRITOIRES**



CAISSE DES DÉPÔTS ET CONSIGNATIONS



CONTRAT DE PRÊT

N° 132189

Entre

**3F CENTRE VAL DE LOIRE, SOCIETE ANONYME D'HABITATIONS A LOYER MODERE - n°
000040994**

Et

LA CAISSE DES DÉPÔTS ET CONSIGNATIONS

Référence à rappeler

N° de dossier :

à 106 882 - PMS

Caisse des dépôts et consignations
2 avenue de Paris - Le Primat - 45056 Orléans cedex 1 - Tél : 02 38 79 18 00
centre-val-de-loire@caissedesdepots.fr
banquedesterritoires.fr | @BanqueDesTerr

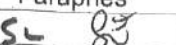
Paraphes



CAISSE DES DÉPÔTS ET CONSIGNATIONS

CONTRAT DE PRÊT

Entre

3F CENTRE VAL DE LOIRE, SOCIETE ANONYME D'HABITATIONS A LOYER MODERE,
SIREN n°: 967200049, sis(e) 7 RUE LATHAM 41000 BLOIS,

Ci-après indifféremment dénommé(e) « **3F CENTRE VAL DE LOIRE, SOCIETE ANONYME D'HABITATIONS A LOYER MODERE** » ou « **l'Emprunteur** »,

DE PREMIÈRE PART,

et :

LA CAISSE DES DÉPÔTS ET CONSIGNATIONS, établissement spécial créé par la loi du 28 avril 1816, codifiée aux articles L. 518-2 et suivants du Code monétaire et financier, sise 56 rue de Lille, 75007 PARIS,

Ci-après indifféremment dénommée « **la Caisse des Dépôts** », « **la CDC** » ou « **le Prêteur** »

DE DEUXIÈME PART,

Indifféremment dénommé(e)s « **les Parties** » ou « **la Partie** »

Paraphes

SC 



**BANQUE des
TERRITOIRES**



CAISSE DES DÉPÔTS ET CONSIGNATIONS

SOMMAIRE

ARTICLE 1	OBJET DU PRÊT	P.4
ARTICLE 2	PRÊT	P.4
ARTICLE 3	DURÉE TOTALE	P.4
ARTICLE 4	TAUX EFFECTIF GLOBAL	P.4
ARTICLE 5	DÉFINITIONS	P.5
ARTICLE 6	CONDITIONS DE PRISE D'EFFET ET DATE LIMITE DE VALIDITÉ DU CONTRAT	P.8
ARTICLE 7	CONDITIONS SUSPENSIVES AU VERSEMENT DE CHAQUE LIGNE DU PRÊT	P.8
ARTICLE 8	MISE À DISPOSITION DE CHAQUE LIGNE DU PRÊT	P.9
ARTICLE 9	CARACTÉRISTIQUES FINANCIÈRES DE CHAQUE LIGNE DU PRÊT	P.11
ARTICLE 10	DÉTERMINATION DES TAUX	P.13
ARTICLE 11	CALCUL ET PAIEMENT DES INTÉRÊTS	P.15
ARTICLE 12	AMORTISSEMENT ET REMBOURSEMENT DU CAPITAL	P.16
ARTICLE 13	RÈGLEMENT DES ÉCHÉANCES	P.16
ARTICLE 14	COMMISSIONS	P.16
ARTICLE 15	DÉCLARATIONS ET ENGAGEMENTS DE L'EMPRUNTEUR	P.17
ARTICLE 16	GARANTIES	P.19
ARTICLE 17	REMBOURSEMENTS ANTICIPÉS ET LEURS CONDITIONS FINANCIÈRES	P.20
ARTICLE 18	RETARD DE PAIEMENT - INTÉRÊTS MORATOIRES	P.23
ARTICLE 19	NON RENONCIATION	P.23
ARTICLE 20	DROITS ET FRAIS	P.23
ARTICLE 21	NOTIFICATIONS ET DONNÉES À CARACTÈRE PERSONNEL	P.23
ARTICLE 22	ÉLECTION DE DOMICILE ET ATTRIBUTION DE COMPÉTENCE	P.24
ANNEXE	CONFIRMATION D'AUTORISATION DE PRÉLÈVEMENT AUTOMATIQUE	

L' ANNEXE EST UNE PARTIE INDISSOCIABLE DU PRÉSENT CONTRAT DE PRÊT

Paraphes
SL



CAISSE DES DÉPÔTS ET CONSIGNATIONS

ARTICLE 1 OBJET DU PRÊT

Le présent Contrat est destiné au financement de l'opération VEUZAIN-SUR-LOIRE - 49 rue Gilbert Navard, Parc social public, Acquisition en VEFA de 11 logements situés 49 rue Gilbert Navard 41150 VEUZAIN-SUR-LOIRE.

Ce Prêt concourt au financement de l'opération comportant au total 16 logements.

ARTICLE 2 PRÊT

Le Prêteur consent à l'Emprunteur qui l'accepte, un Prêt d'un montant maximum d'un million cinq-cent-quatre-vingt-dix-huit mille cent-quatre-vingt-deux euros (1 598 182,00 euros) constitué de 2 Lignes du Prêt.

Ce Prêt est destiné au financement de l'opération visée à l'Article « **Objet du Prêt** » et selon l'affectation suivante :

- PLUS, d'un montant d'un million deux-cent-trente-et-un mille cinq-cent-cinquante-et-un euros (1 231 551,00 euros) ;
- PLUS foncier, d'un montant de trois-cent-soixante-six mille six-cent-trente-et-un euros (366 631,00 euros) ;

Le montant de chaque Ligne du Prêt ne pourra en aucun cas être dépassé et il ne pourra pas y avoir de fongibilité entre chaque Ligne du Prêt.

ARTICLE 3 DURÉE TOTALE

Le Contrat entre en vigueur suivant les dispositions de l'Article « **Conditions de Prise d'Effet et Date Limite de Validité du Contrat** » pour une durée totale allant jusqu'au paiement de la dernière échéance du Prêt.

ARTICLE 4 TAUX EFFECTIF GLOBAL

Le Taux Effectif Global (TEG), figurant à l'Article « **Caractéristiques Financières de chaque Ligne du Prêt** », est donné en respect des dispositions de l'article L. 313-4 du Code monétaire et financier.

Le TEG de chaque Ligne du Prêt est calculé pour leur durée totale sans remboursement anticipé, sur la base du taux d'intérêt initial auquel s'ajoutent les frais, commissions ou rémunérations de toute nature nécessaires à l'octroi du Prêt.

Paraphes

Caisse des dépôts et consignations
2 avenue de Paris - Le Primat - 45056 Orléans cedex 1 - Tél : 02 38 79 18 00
centre-val-de-loire@caissedesdepots.fr
banquedesterritoires.fr | @BanqueDesTerr

4/25



CAISSE DES DÉPÔTS ET CONSIGNATIONS

ARTICLE 5 DÉFINITIONS

Pour l'interprétation et l'application du Contrat, les termes et expressions ci-après auront la signification suivante :

Les « **Autorisations** » désignent tout agrément, permis, certificat, autorisation, licence, approbation, notariation ou enregistrement.

La « **Consolidation de la Ligne du Prêt** » désigne l'opération visant à additionner, au terme de la Phase de Mobilisation, l'ensemble des Versements effectués et le cas échéant, les intérêts capitalisés liés aux Versements. Elle intervient à la Date de Début de la Phase d'Amortissement.

Le « **Contrat** » désigne le présent Contrat de Prêt, son annexe et ses éventuels avenants.

La « **Courbe de Taux de Swap Euribor** » désigne la courbe formée par la structure par termes des taux de swap Euribor. Ces taux sont (i) publiés pour différentes maturités sur la page Bloomberg <IRSB 19> (taux de swap « mid » correspondant à la moyenne entre le taux demandé ou « bid » et le taux offert ou « ask »), taux composites Bloomberg pour la Zone euro, disponibles pour les maturités allant de 1 à 50 ans, ou en cas de cessation de publication sur cette page, toute autre page Bloomberg [ou Reuters ou autres contributeurs financiers agréés] qui serait notifiée par le Prêteur à l'Emprunteur ou (ii), en cas d'absence de publication pour une maturité donnée, déterminés par interpolation linéaire réalisée à partir du taux de swap publié pour une durée immédiatement inférieure et de celui publié pour une durée immédiatement supérieure.

La « **Courbe de Taux de Swap Inflation** » désigne la courbe formée par la structure par termes des taux de swap inflation. Ces taux sont (i) publiés pour différentes maturités sur les pages Bloomberg (taux de swap « mid » correspondant à la moyenne entre le taux demandé ou « bid » et le taux offert ou « ask ») à l'aide des codes <FRSW1 Index> à <FRSW150 Index> (taux London composite swap zéro coupon pour l'inflation hors tabac, disponibles pour des maturités allant de 1 à 50 ans) ou en cas de cessation de publication sur ces pages, toutes autres pages Bloomberg [ou Reuters ou autres contributeurs financiers agréés] ; qui seraient notifiées par le Prêteur à l'Emprunteur ou (ii), en cas d'absence de publication pour une maturité donnée, déterminés par interpolation linéaire réalisée à partir du taux de swap publié pour une durée immédiatement inférieure et de celui publié pour une durée immédiatement supérieure.

La « **Date de Début de la Phase d'Amortissement** » correspond au premier jour du mois suivant la Date d'Effet du Contrat additionnée, dans le cas d'une Ligne du Prêt avec une Phase de Préfinancement, de la Durée de la Phase de Préfinancement.

Les « **Dates d'Echéances** » correspondent, pour une Ligne du Prêt, aux dates de paiement des intérêts et/ou de remboursement du capital pendant la Phase d'Amortissement.

Selon la périodicité choisie, la date des échéances est déterminée à compter de la Date de Début de la Phase d'Amortissement.

La « **Date d'Effet** » du Contrat est la date de réception, par le Prêteur, du Contrat signé par l'ensemble des Parties et ce, dès lors que la (ou les) condition(s) stipulée(s) à l'Article « **Conditions de Prise d'Effet et Date Limite de Validité du Contrat** » a (ont) été remplie(s).

La « **Date Limite de Mobilisation** » correspond à la date de fin de la Phase de Mobilisation d'une Ligne du Prêt et est fixée soit deux mois avant la date de première échéance si la Ligne du Prêt ne comporte pas de Phase de Préfinancement, soit au terme de la Durée de la Phase de Préfinancement si la Ligne du Prêt comporte une Phase de Préfinancement.

Paraphes

Caisse des dépôts et consignations
2 avenue de Paris - Le Primat - 45056 Orléans cedex 1 - Tél : 02 38 79 18 00
centre-val-de-loire@caissedesdepots.fr

banquedesterritoires.fr | @BanqueDesTerr

5/25



BANQUE des
TERRITOIRES



CAISSE DES DÉPÔTS ET CONSIGNATIONS

Le « **Droit Environnemental** » désigne (i) la législation de l'Union Européenne (en ce compris ses principes généraux et usages), (ii) les lois et réglementations nationales, ainsi que (iii) tous traités internationaux applicables.

La « **Durée de la Ligne du Prêt** » désigne, pour chaque Ligne du Prêt, la durée comprise entre la Date de Début de la Phase d'Amortissement et la dernière Date d'Echéance.

La « **Durée de la Phase de Préfinancement** » est la durée comprise entre le premier jour du mois suivant la prise d'effet du Contrat et la Date Limite de Mobilisation de la Ligne du Prêt.

La « **Durée totale du Prêt** » désigne la durée comprise entre le premier jour du mois suivant sa Date d'Effet et la dernière Date d'Echéance.

La « **Durée de la Phase d'Amortissement de la Ligne du Prêt** » désigne la durée comprise entre la Date de Début de la Phase d'Amortissement et la dernière Date d'Echéance.

La « **Garantie** » est une sûreté accordée au Prêteur qui lui permet d'obtenir le paiement de sa créance en cas de défaillance de l'Emprunteur.

La « **Garantie publique** » désigne l'engagement par lequel une collectivité publique accorde sa caution à l'Emprunteur en garantissant au Prêteur le remboursement de la Ligne du Prêt en cas de défaillance de sa part.

L'« **Index** » désigne, pour une Ligne du Prêt, l'Index de référence appliqué en vue de déterminer le taux d'intérêt.

L'« **Index Livret A** » désigne le taux du Livret A, exprimé sous forme de taux annuel, calculé par les pouvoirs publics sur la base de la formule en vigueur décrite à l'article 3 du règlement n°86-13 modifié du 14 mai 1986 du Comité de la Réglementation Bancaire et Financière relatif à la rémunération des fonds reçus par les établissements de crédit.

A chaque Révision de l'Index Livret A, l'Emprunteur aura la faculté de solliciter du Prêteur la communication des informations utiles concernant la nouvelle valeur applicable à la prochaine Date d'Echéance. En cas de disparition ou de non-publication de l'Index, l'Emprunteur ne pourra remettre en cause la Consolidation de la Ligne du Prêt ou retarder le paiement des échéances. Celles-ci continueront à être appelées aux Dates d'Echéances contractuelles, sur la base du dernier Index publié et seront révisées lorsque les nouvelles modalités de révision seront connues.

Si le Livret A servant de base aux modalités de révision de taux vient à disparaître avant le complet remboursement du Prêt, de nouvelles modalités de révision seront déterminées par le Prêteur en accord avec les pouvoirs publics. Dans ce cas, tant que les nouvelles modalités de révision ne seront pas définies, l'Emprunteur ne pourra user de la faculté de rembourser par anticipation qu'à titre provisionnel ; le décompte de remboursement définitif sera établi dès détermination des modalités de révision de remplacement.

L'« **Index de la Phase de Préfinancement** » désigne, pour une Ligne du Prêt, l'Index de référence appliqué sur la phase de mobilisation en vue de déterminer le taux d'intérêt applicable sur cette phase.

Le « **Jour ouvré** » désigne tout jour de la semaine autre que le samedi, le dimanche ou jour férié légal.

Paraphes
SL

Caisse des dépôts et consignations
2 avenue de Paris - Le Primat - 45056 Orléans cedex 1 - Tél : 02 38 79 18 00
centre-val-de-loire@caissedesdepots.fr
banquedesterritoires.fr | @BanqueDesTerr

6/25



BANQUE des
TERRITOIRES



CAISSE DES DÉPÔTS ET CONSIGNATIONS

La « **Ligne du Prêt** » désigne la ligne affectée à la réalisation de l'opération ou à une composante de celle-ci. Elle correspond à un produit déterminé et donne lieu à l'établissement d'un tableau d'amortissement qui lui est propre. Son montant correspond à la somme des Versements effectués pendant la Phase de Mobilisation auquel sont ajoutés le cas échéant, pour une Ligne du Prêt avec une Phase de Préfinancement, les intérêts capitalisés liés aux Versements.

Le « **Livret A** » désigne le produit d'épargne prévu par les articles L. 221-1 et suivants du Code monétaire et financier.

La « **Phase d'Amortissement pour une Ligne du Prêt avec une Phase de Préfinancement** » désigne, pour chaque Ligne du Prêt, la période débutant à l'issue de la Phase de Mobilisation, durant laquelle l'Emprunteur rembourse le capital prêté dans les conditions définies à l'Article « **Règlement des Echéances** », et allant jusqu'à la dernière Date d'Echéance.

La « **Phase de Mobilisation pour une Ligne du Prêt avec une Phase de Préfinancement** » désigne la période débutant 10 jours ouvrés après la Date d'Effet et s'achevant à la Date Limite de Mobilisation de la Ligne du Prêt. Durant cette phase, l'Emprunteur a la faculté d'effectuer des demandes de Versement.

La « **Phase de Préfinancement** » désigne, pour une Ligne du Prêt, la période comprise entre le premier jour du mois suivant la Date d'Effet et sa Date Limite de Mobilisation.

Le « **Prêt** » désigne la somme mise à disposition de l'Emprunteur sous la forme d'une ou plusieurs Lignes du Prêt. Son montant ne peut pas excéder celui stipulé à l'Article « **Prêt** ».

Le « **Prêt Locatif à Usage Social** » (PLUS) est défini à l'article R. 331-14 du Code de la construction et de l'habitation. Il est destiné à l'acquisition, à la construction et à l'amélioration de logements locatifs à usage social.

La « **Révision** » consiste à prendre en compte la nouvelle valeur de l'Index de référence selon les modalités de révision ci-dessous :

La « **Double Révisibilité Limitée** » (DL) signifie que, pour une Ligne du Prêt, le taux d'intérêt actuariel annuel et le taux de progressivité des échéances sont révisés en cas de variation de l'Index. Toutefois, le taux de progressivité des échéances ne peut être inférieur à son taux plancher.

Le « **Taux de Swap EURIBOR** » désigne à un moment donné, en euro et pour une maturité donnée, le taux fixe in fine qui sera échangé contre l'Index EURIBOR constaté. Les Taux de Swap EURIBOR sont publiés pour différentes maturités sur la page Bloomberg <IRSB 19> (taux swap « ask » pour une cotation, « bid » dans les autres cas), taux composites Bloomberg pour la Zone euro, disponibles pour les maturités allant de 1 à 50 ans, ou en cas de cessation de publication sur cette page, toute autre page Bloomberg ou Reuters ou toute autre page publiée par un fournisseur de données financières qui serait notifiée par le Prêteur à l'Emprunteur.

Le « **Taux de Swap Inflation** » désigne, à un moment donné et pour une maturité donnée, le taux (exprimé en pourcentage ou en points de base par an) fixe zéro coupon (déterminé lors de la conclusion d'un Contrat de swap) qui sera échangé contre l'inflation cumulée sur la durée du swap (l'indice d'inflation est identique à celui servant de référence aux OATi, tel que publié sur les pages de l'Agence France Trésor). Les Taux de Swaps Inflation sont publiés pour différentes maturités sur les pages Bloomberg (taux de swap zéro coupon « ask » pour une cotation, « bid » dans les autres cas) à l'aide des codes <FRSWI1 Index> à <FRSWI50 Index> (taux London composite swap zéro coupon pour l'inflation hors tabac, disponibles pour des maturités allant de 1 à 50 ans) ou en cas de cessation de publication sur ces pages, toutes autres pages Bloomberg ou Reuters ou toute autre page publiée par un fournisseur de données financières qui seraient notifiées par le Prêteur à l'Emprunteur.

Paraphes

SL

Caisse des dépôts et consignations
2 avenue de Paris - Le Primat - 45056 Orléans cedex 1 - Tél : 02 38 79 18 00
centre-val-de-loire@caissedesdepots.fr

banquedesterritoires.fr | @BanqueDesTerr

7/25



BANQUE des
TERRITOIRES



CAISSE DES DÉPÔTS ET CONSIGNATIONS

La « **Valeur de Marché de la Ligne du Prêt** » désigne, pour une Ligne du Prêt, à une date donnée, la valeur actualisée de chacun des flux de Versements et de remboursements en principal et intérêts restant à courir.

Dans le cas d'un Index révisable ou variable, les échéances seront recalculées sur la base de scénarios déterminés :

- sur la Courbe de Taux de Swap Euribor dans le cas de l'Index Euribor ;
- sur la Courbe de Taux de Swap Inflation dans le cas de l'Index Inflation ;
- sur une combinaison des Courbes de Taux de Swap des indices de référence utilisés au sein des formules en vigueur, dans le cas des Index Livret A ou LEP.

Les échéances calculées sur la base du taux fixe ou des scénarios définis ci-dessus, sont actualisées sur la Courbe de Taux de Swap Euribor zéro coupon.

Les courbes utilisées sont celles en vigueur le jour du calcul des sommes dues.

Le « **Versement** » désigne, pour une Ligne du Prêt, la mise à disposition de l'Emprunteur de tout ou partie du montant en principal de la Ligne du Prêt.

ARTICLE 6 CONDITIONS DE PRISE D'EFFET ET DATE LIMITE DE VALIDITÉ DU CONTRAT

Le présent contrat et l'annexe devront être retournés signés au Prêteur

- soit par courrier : le Contrat devra alors être dûment complété, paraphé à chaque page et signé à la dernière page ;
- soit électroniquement via le site www.banquedesterritoires.fr si l'Emprunteur a opté pour la signature électronique : la signature sera alors apposée électroniquement sans qu'il soit besoin de parapher les pages.

Le contrat prendra effet à la date de réception du Contrat signé par l'ensemble des Parties et après réalisation, à la satisfaction du Prêteur, de la (ou des) condition(s) ci-après mentionnée(s).

A défaut de réalisation de cette (ou de ces) condition(s) à la date du **11/05/2022** le Prêteur pourra considérer le présent Contrat comme nul et non avenue.

La prise d'effet est subordonnée à la réalisation de la (ou des) condition(s) suivante(s) :

- la production de (ou des) acte(s) conforme(s) habilitant le représentant de l'Emprunteur à intervenir au présent contrat.

ARTICLE 7 CONDITIONS SUSPENSIVES AU VERSEMENT DE CHAQUE LIGNE DU PRÊT

Il est précisé que le Versement d'une Ligne du Prêt est subordonné au respect des dispositions suivantes :

- que l'autorisation de prélèvement soit retournée au Prêteur signée par un représentant de l'Emprunteur habilité ;
- qu'il n'y ait aucun manquement de l'Emprunteur à l'un quelconque des engagements prévus à l'Article « **Déclarations et Engagements de l'Emprunteur** » ;

Paraphes

SC [Signature]

Caisse des dépôts et consignations
2 avenue de Paris - Le Primat - 45056 Orléans cedex 1 - Tél : 02 38 79 18 00
centre-val-de-loire@caissedesdepots.fr
banquedesterritoires.fr | @BanqueDesTerr

8/25



CAISSE DES DÉPÔTS ET CONSIGNATIONS

- qu'aucun cas d'exigibilité anticipée, visé à l'Article « **Remboursements Anticipés et Leurs Conditions Financières** », ne soit survenu ou susceptible de survenir ;
- que l'Emprunteur ne soit pas en situation d'impayé, de quelque nature que ce soit, vis-à-vis du Prêteur ;
- que l'Emprunteur justifie au Prêteur l'engagement de l'opération financée tel que précisé à l'Article « **Mise à Disposition de chaque Ligne du Prêt** » ;
- que l'Emprunteur produise au Prêteur la (ou les) pièce(s) suivante(s) :
 - Contrat de prêt(s) signé de l'ensemble des parties
 - Garantie conforme CD41 à 50 % pour le PLUS
 - Garantie conforme de la commune de Veuzain sur Loire à 50 % pour le PLUS

A défaut de réalisation des conditions précitées au moins dix (10) Jours ouvrés avant la date souhaitée pour le premier Versement, le Prêteur sera dans l'impossibilité de procéder au Versement des fonds à cette date.

ARTICLE 8 MISE À DISPOSITION DE CHAQUE LIGNE DU PRÊT

Chaque Ligne du Prêt est mise à disposition pendant la Phase de Mobilisation du Contrat. Les Versements sont subordonnés au respect de l'Article « **Conditions Suspensives au Versement de chaque Ligne du Prêt** », à la conformité et à l'effectivité de la (ou des) Garantie(s) apportée(s), ainsi qu'à la justification, par l'Emprunteur, de l'engagement de l'opération financée notamment par la production de l'ordre de service de démarrage des travaux, d'un compromis de vente ou de toute autre pièce préalablement agréée par le Prêteur.

Sous réserve des dispositions de l'alinéa précédent, un échéancier de Versements pour chaque Ligne du Prêt est proposé par le Prêteur à l'Emprunteur. Cet échéancier est positionné à la Date Limite de Mobilisation des fonds.

Le premier Versement est subordonné à la prise d'effet du Contrat et ne peut intervenir moins de dix (10) Jours ouvrés après la Date d'Effet et le dernier Versement doit intervenir avant la Date Limite de Mobilisation.

Il appartient à l'Emprunteur de s'assurer que l'échéancier de Versements correspond à l'opération financée ou de le modifier dans les conditions ci-après :

toute modification du ou des échéanciers de Versements doit être :

- soit adressée par l'Emprunteur au Prêteur par lettre parvenue au moins dix (10) Jours ouvrés avant la date de Versement prévue initialement,
- soit réalisée par l'Emprunteur directement sur le site : www.banquedesterritoires.fr en respectant un délai de trois (3) Jours ouvrés entre la date de demande et la nouvelle date de réalisation du Versement souhaitée.

Le Prêteur se réserve le droit de requérir de l'Emprunteur les justificatifs de cette modification de l'échéancier.

A la date limite de mobilisation de chaque Ligne du Prêt, si la somme des Versements est inférieure au montant de la Ligne du Prêt, le montant de la Ligne du Prêt sera ramené au montant effectivement versé dans les conditions figurant à l'Article « **Caractéristiques Financières de chaque Ligne du Prêt** ».

En cas de retard dans le déroulement de l'opération, l'Emprunteur s'engage à avertir le Prêteur et à adapter le ou les échéanciers de Versements prévisionnels aux besoins effectifs de décaissements liés à l'avancement des travaux.

Paraphes

Caisse des dépôts et consignations
2 avenue de Paris - Le Primat - 45056 Orléans cedex 1 - Tél : 02 38 79 18 00
centre-val-de-loire@caissedesdepots.fr

banquedesterritoires.fr | [@BanqueDesTerr](https://twitter.com/BanqueDesTerr)

9/25



BANQUE des
TERRITOIRES



CAISSE DES DÉPÔTS ET CONSIGNATIONS

Le Prêteur a la faculté, pour des raisons motivées, de modifier une ou plusieurs dates prévues à l'échéancier de Versements voire de suspendre les Versements, sous réserve d'en informer préalablement l'Emprunteur par courrier ou par voie électronique.

Les Versements sont domiciliés sur le compte dont l'intitulé exact est porté sur l'accusé de réception transmis à l'Emprunteur à la prise d'effet du Contrat.

L'Emprunteur a la faculté de procéder à un changement de domiciliation en cours de Versement du Prêt sous réserve d'en faire la demande au Prêteur, par lettre parvenue au moins vingt (20) Jours ouvrés avant la nouvelle date de réalisation du Versement.

Le Prêteur se réserve, toutefois, le droit d'agréeer les établissements teneurs des comptes ainsi que les catégories de comptes sur lesquels doivent intervenir les Versements.

Paraphes

56 _____ 9

Caisse des dépôts et consignations
2 avenue de Paris - Le Primat - 45056 Orléans cedex 1 - Tél : 02 38 79 18 00
centre-val-de-loire@caissedesdepots.fr
banquedesterritoires.fr | @BanqueDesTerr

10/25



CAISSE DES DÉPÔTS ET CONSIGNATIONS

ARTICLE 9 CARACTÉRISTIQUES FINANCIÈRES DE CHAQUE LIGNE DU PRÊT

Les caractéristiques financières de chaque Ligne du Prêt sont les suivantes :

Offre CDC			
Caractéristiques de la Ligne du Prêt	PLUS	PLUS foncier	
Enveloppe	-	-	
Identifiant de la Ligne du Prêt	5474937	5474938	
Montant de la Ligne du Prêt	1 231 551 €	366 631 €	
Commission d'instruction	0 €	0 €	
Durée de la période	Annuelle	Annuelle	
Taux de période	1,53 %	1,53 %	
TEG de la Ligne du Prêt	1,53 %	1,53 %	
Phase de préfinancement			
Durée du préfinancement	12 mois	12 mois	
Index de préfinancement	Livret A	Livret A	
Marge fixe sur index de préfinancement	0,53 %	0,53 %	
Taux d'intérêt du préfinancement	1,53 %	1,53 %	
Règlement des intérêts de préfinancement	Capitalisation	Capitalisation	
Phase d'amortissement			
Durée	40 ans	50 ans	
Index¹	Livret A	Livret A	
Marge fixe sur index	0,53 %	0,53 %	
Taux d'intérêt²	1,53 %	1,53 %	
Périodicité	Annuelle	Annuelle	
Profil d'amortissement	Échéance prioritaire (intérêts différés)	Échéance prioritaire (intérêts différés)	
Condition de remboursement anticipé volontaire	Indemnité actuarielle	Indemnité actuarielle	
Modalité de révision	DL	DL	
Taux de progressivité de l'échéance	0 %	0 %	
Taux plancher de progressivité des échéances	0 %	0 %	
Mode de calcul des intérêts	Equivalent	Equivalent	

PR0090-PR0088 V3.25.1 page 11/25
 Contrat de prêt n° 132189 Emprunteur n° 000040994

Caisse des dépôts et consignations
 2 avenue de Paris - Le Primat - 45056 Orléans cedex 1 - Tél : 02 38 79 18 00
 centre-val-de-loire@caissedesdepots.fr
 banquedesterritoires.fr | @BanqueDesTerr

Paraphes

11/25



BANQUE des TERRITOIRES



CAISSE DES DÉPÔTS ET CONSIGNATIONS

Phase d'amortissement (suite)			
Base de calcul des Intérêts	30 / 360	30 / 360	

- 1 A titre purement Indicatif et sans valeur contractuelle, la valeur de l'index à la date d'émission du présent Contrat est de 1 % (Livret A).
- 2 Le(s) taux indiqué(s) ci-dessus est (sont) susceptible(s) de varier en fonction des variations de l'index de la Ligne du Prêt.

PR0090-PR0068 V3.25.1 page 12/25
Contrat de prêt n° 132189 Emprunteur n° 000040994

Caisse des dépôts et consignations
 2 avenue de Paris - Le Primat - 45056 Orléans cedex 1 - Tél : 02 38 79 18 00
 centre-val-de-loire@caissedesdepots.fr
 banquedesterritoires.fr | @BanqueDesTerr

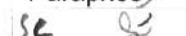
Paraphes



CAISSE DES DÉPÔTS ET CONSIGNATIONS

A l'exception des Lignes du Prêt dont la Phase de Préfinancement est indexée sur Euribor, l'Emprunteur a la faculté, pendant la Phase de Préfinancement et au plus tard deux mois avant la plus proche des deux dates entre la nouvelle date de fin de Phase de Préfinancement et la date initiale, de solliciter l'accord du Prêteur pour l'allongement ou la réduction de la Durée de la Phase de Préfinancement mentionnée ci-dessus.

Si cette nouvelle Durée de la Phase de Préfinancement s'inscrit dans la période de 3 à 24 mois indiquée dans l'acte de garantie, alors cette modification ne donnera pas lieu à l'établissement d'un nouvel acte de garantie et sera formalisée sous la forme d'une lettre valant avenant.

Par ailleurs, la modification de la Durée de la Phase de Préfinancement fera l'objet de la perception d'une commission de réaménagement dans les conditions prévues à l'Article « **Commissions** ».

L'Emprunteur reconnaît que, conformément à la réglementation en vigueur, le TEG susmentionné, calculé selon un mode proportionnel au taux de période établi à partir d'une période de mois normalisés et rapporté à une année civile, est fourni en tenant compte de l'ensemble des commissions, rémunérations et frais, dont les frais de garantie, supportés par l'Emprunteur et portés à la connaissance du Prêteur lors de l'instruction de chaque Ligne du Prêt.

Pour l'avenir, le Prêteur et l'Emprunteur reconnaissent expressément pour chaque Ligne du Prêt, que :

- le TEG du fait des particularités de taux notamment en cas de taux variable, ne peut être fourni qu'à titre indicatif ;
- le calcul est effectué sur l'hypothèse d'un unique Versement, à la date de signature du Contrat qui vaut, pour les besoins du calcul du TEG, date de début d'amortissement théorique du Prêt.

Toutefois, ce TEG indicatif ne saurait être opposable au Prêteur en cas de modification des informations portées à sa connaissance.

Et, l'Emprunteur reconnaît avoir procédé personnellement à toutes les estimations qu'il jugeait nécessaires à l'appréciation du coût total de chaque Ligne du Prêt.

Les frais de garantie, visés ci-dessus, sont intégrés pour le calcul du TEG sur la base du montage de garantie prévu à l'Article « **Garantie** ».

ARTICLE 10 DÉTERMINATION DES TAUX

MODALITÉS D'ACTUALISATION DU TAUX VARIABLE

A chaque variation de l'Index, l'Emprunteur aura la faculté de solliciter du Prêteur la communication des informations utiles concernant les nouvelles valeurs applicables à la prochaine Date d'Echéance de chaque Ligne du Prêt.



CAISSE DES DÉPÔTS ET CONSIGNATIONS

Selon les caractéristiques propres à chaque Ligne du Prêt, l'actualisation du (ou des) taux applicable(s) s'effectue selon les modalités de révisions ci-après.

Le taux d'intérêt et, le cas échéant, le taux de progressivité de l'échéance indiqués à l'Article « **Caractéristiques Financières de chaque Ligne du Prêt** », font l'objet d'une actualisation de leur valeur, à la Date d'Effet du Contrat, en cas de variation de l'Index.

Les valeurs actualisées sont calculées par application des formules de révision indiquées ci-après.

MODALITÉS DE RÉVISION DU TAUX VARIABLE

PHASE DE PRÉFINANCEMENT

Le taux de l'Index retenu sera celui en vigueur deux (2) Jours ouvrés précédant la date de la Révision pour l'Index Euribor et à la date de la Révision pour les autres Index.

Le montant des intérêts de la Phase de Préfinancement est calculé en fonction, d'une part, du montant et des dates de Versements et, d'autre part, des taux d'intérêt successivement en vigueur pendant cette période.

Le taux d'Intérêt de la Phase de Préfinancement (IP) indiqué à l'Article « **Caractéristiques Financières de chaque Ligne du Prêt** » et actualisé comme indiqué ci-dessus, est révisé à chaque variation de l'Index dans les conditions ci-après définies :

- Le taux d'intérêt révisé (IP') de la Ligne du Prêt est déterminé selon la formule : $IP' = TP + MP$

où TP désigne le taux de l'Index de préfinancement retenu à la date de Révision et MP la marge fixe sur Index de préfinancement prévue à l'Article « **Caractéristiques Financières de chaque Ligne du Prêt** ».

PHASE D'AMORTISSEMENT

Pour chaque Ligne du Prêt révisée selon la modalité « Double Révisabilité Limitée » avec un plancher à 0 %, le taux d'intérêt actuariel annuel (I) et le taux annuel de progressivité (P) indiqués à l'Article « **Caractéristiques Financières de chaque Ligne du Prêt** » et actualisés, comme indiqué ci-dessus, sont révisés à la Date de Début de la Phase d'Amortissement puis à chaque Date d'Echéance de la Ligne du Prêt, dans les conditions ci-après définies :

- Le taux d'intérêt révisé (I') de la Ligne de Prêt est déterminé selon la formule : $I' = T + M$

où T désigne le taux de l'Index en vigueur à la date de Révision et M la marge fixe sur Index prévue à l'Article « **Caractéristiques Financières de chaque Ligne du Prêt** » en vigueur à la Date d'Echéance de la Ligne du Prêt.

Le taux ainsi calculé correspond au taux actuariel annuel pour la Durée de la Ligne du Prêt restant à courir. Il s'applique au capital restant dû et, le cas échéant, à la part des intérêts dont le règlement a été différé.

- Le taux annuel de progressivité révisé (P') des échéances, est déterminé selon la formule : $P' = (1+I) (1+P) / (1+I) - 1$

Si le résultat calculé selon la formule précédente est négatif, P' est alors égal à 0 %

Les taux révisés s'appliquent au calcul des échéances relatives à la Phase d'Amortissement restant à courir.

Paraphes



CAISSE DES DÉPÔTS ET CONSIGNATIONS

En tout état de cause, en Phase d'Amortissement ainsi qu'en Phase de Préfinancement éventuelle, le taux d'intérêt de chaque Ligne du Prêt ne saurait être négatif et le cas échéant sera ramené à 0 %.

ARTICLE 11 CALCUL ET PAIEMENT DES INTÉRÊTS

Les intérêts dus au titre de la période comprise entre deux Dates d'Echéances sont déterminés selon la ou les méthodes de calcul décrites ci-après.

Où (I) désigne les intérêts calculés à terme échu, (K) le capital restant dû au début de la période majoré, le cas échéant, du stock d'intérêts et (t) le taux d'intérêt annuel sur la période.

- Méthode de calcul selon un mode équivalent et une base « 30 / 360 » :

$$I = K \times [(1 + t) \text{ "base de calcul" } - 1]$$

La base de calcul « 30 / 360 » suppose que l'on considère que tous les mois comportent 30 jours et que l'année comporte 360 jours.

Pour chaque Ligne du Prêt, les intérêts seront exigibles selon les conditions ci-après.

Si la Durée de la Phase de Préfinancement est inférieure à 12 mois, l'Emprunteur paie, dans les conditions définies à l'Article « **Caractéristiques Financières de chaque Ligne du Prêt** » et à la date d'exigibilité indiquée dans la mise en recouvrement adressée par le Prêteur, le montant des intérêts courus sur les Versements effectués pendant cette phase, arrêtés à la Date de Début de la Phase d'Amortissement.

Le capital de la Ligne du Prêt, dont les caractéristiques financières sont précisées à l'Article précité, est constitué par la somme des Versements effectués à l'Emprunteur pendant la Phase de Préfinancement.

En outre, si la Durée de la Phase de Préfinancement est supérieure ou égale à 12 mois, l'Emprunteur a également la faculté d'opter pour le paiement des intérêts courus sur les Versements effectués pendant la Phase de Préfinancement et ce dans les conditions mentionnées ci-dessus. Cependant, il peut choisir la capitalisation desdits intérêts et ainsi consolider la Ligne du Prêt selon les caractéristiques financières précisées à l'Article « **Caractéristiques Financières de chaque Ligne du Prêt** ». Dans ce cas le capital de la Ligne du Prêt est constitué par la somme des Versements effectués à l'Emprunteur et des intérêts courus sur ces Versements durant cette phase.

Si le choix de l'Emprunteur s'est porté sur la capitalisation des intérêts, ce dernier a la possibilité de solliciter du Prêteur la modification de cette modalité de règlement des intérêts de préfinancement afin de les payer en fin de Phase de Préfinancement.

Aussi, l'Emprunteur devra faire part au Prêteur de sa volonté de modifier ladite modalité de paiement, au plus tard deux mois avant la fin de la Date de Début de la Phase d'Amortissement. Dès lors que la nouvelle modalité de paiement de ces intérêts est prévue dans l'acte de garantie, cette modification ne donnera pas lieu à l'établissement d'un nouvel acte de garantie et sera formalisée sous la forme d'une lettre valant avenant. Par ailleurs, la modification de la modalité de règlement des intérêts de préfinancement fera l'objet de la perception d'une commission de réaménagement dans les conditions prévues à l'Article « **Commissions** ».

Paraphes



BANQUE des
TERRITOIRES



CAISSE DES DÉPÔTS ET CONSIGNATIONS

Pour chaque Ligne du Prêt comportant une Phase de Préfinancement, les intérêts dus au titre de chaque échéance seront déterminés selon les méthodes de calcul ci-dessus et compte tenu des modalités définies à l'Article « **Caractéristiques Financières de chaque Ligne du Prêt** ».

ARTICLE 12 AMORTISSEMENT ET REMBOURSEMENT DU CAPITAL

Pour chaque Ligne du Prêt, l'amortissement du capital se fera selon le ou les profils d'amortissements ci-après.

Lors de l'établissement du tableau d'amortissement d'une Ligne du Prêt avec un profil « échéance prioritaire (intérêts différés) », les intérêts et l'échéance sont prioritaires sur l'amortissement de la Ligne du Prêt. Ce dernier se voit déduit et son montant correspond à la différence entre le montant de l'échéance et celui des intérêts.

La séquence d'échéance est fonction du taux de progressivité des échéances mentionnées aux Articles « **Caractéristiques Financières de chaque Ligne du Prêt** » et « **Détermination des Taux** ».

Si les intérêts sont supérieurs à l'échéance, alors la différence entre le montant des intérêts et de l'échéance constitue les intérêts différés. Le montant amorti au titre de la période est donc nul.

ARTICLE 13 RÈGLEMENT DES ÉCHÉANCES

L'Emprunteur paie, à chaque Date d'Echéance, le montant correspondant au remboursement du capital et au paiement des intérêts dus. Ce montant est déterminé selon les modalités définies à l'Article « **Caractéristiques Financières de chaque Ligne du Prêt** ».

Le tableau d'amortissement de chaque Ligne du Prêt indique le capital restant dû et la répartition des échéances entre capital et intérêts, et le cas échéant du stock d'intérêts, calculée sur la base d'un Versement unique réalisé en Date de Début de la Phase d'Amortissement.

Les paiements font l'objet d'un prélèvement automatique au bénéfice du Prêteur. Ce prélèvement est effectué conformément à l'autorisation reçue par le Prêteur à cet effet.

Les paiements sont effectués de sorte que les fonds parviennent effectivement dans les écritures comptables de la Caisse des Dépôts au plus tard le jour de l'échéance ou le premier jour ouvré suivant celui de l'échéance si ce jour n'est pas un jour ouvré.

ARTICLE 14 COMMISSIONS

Le présent Prêt n'est soumis à la perception d'aucune commission d'instruction.

L'Emprunteur sera redevable pour chaque Ligne du Prêt, en cas de modification de la Durée de la Phase de Préfinancement définie à l'Article « **Caractéristiques Financières de chaque Ligne du Prêt** » et/ou de la modalité de règlement des intérêts de préfinancement définie à l'Article « **Calcul et Paiement des intérêts** », d'une commission de réaménagement de cent euros (100 €) par Ligne du Prêt réaménagé.

Ladite commission sera prélevée par le Prêteur après réception de la lettre valant avenant formalisant la ou les modifications et après prise en compte de la ou des nouvelles caractéristiques financières.

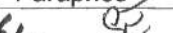
Paraphes



CAISSE DES DÉPÔTS ET CONSIGNATIONS

ARTICLE 15 DÉCLARATIONS ET ENGAGEMENTS DE L'EMPRUNTEUR**DÉCLARATIONS DE L'EMPRUNTEUR :**

L'Emprunteur déclare et garantit au Prêteur :

- avoir pris connaissance de toutes les dispositions et pièces formant le Contrat et les accepter ;
- qu'il a la capacité de conclure et signer le Contrat auquel il est Partie, ayant obtenu toutes les autorisations nécessaires à cet effet, ainsi que d'exécuter les obligations qui en découlent ;
- qu'il renonce expressément à bénéficier d'un délai de rétractation à compter de la conclusion du contrat ;
- qu'il a une parfaite connaissance et compréhension des caractéristiques financières et des conditions de remboursement du Prêt et qu'il reconnaît avoir obtenu de la part du Prêteur, en tant que de besoin, toutes les informations utiles et nécessaires ;
- la conformité des décisions jointes aux originaux et rendues exécutoires ;
- la sincérité des documents transmis et notamment de la certification des documents comptables fournis et l'absence de toute contestation à leur égard ;
- qu'il n'est pas en état de cessation de paiement et ne fait l'objet d'aucune procédure collective ;
- qu'il n'a pas déposé de requête en vue de l'ouverture d'une procédure amiable le concernant ;
- l'absence de recours de quelque nature que ce soit à l'encontre de l'opération financée ;
- qu'il a été informé que le Prêteur pourra céder et/ou transférer tout ou partie de ses droits et obligations sans que son accord ne soit préalablement requis.

ENGAGEMENTS DE L'EMPRUNTEUR :

Sous peine de déchéance du terme de remboursement du Prêt, l'Emprunteur s'engage à :

- affecter les fonds exclusivement au projet défini à l'Article « **Objet du Prêt** » du Contrat. Cependant, l'utilisation des fonds par l'Emprunteur pour un objet autre que celui défini à l'Article précité ne saurait en aucun cas engager la responsabilité du Prêteur ;
- rembourser le Prêt aux Dates d'Echéances convenues ;
- assurer les immeubles, objet du présent financement, contre l'incendie et à présenter au Prêteur un exemplaire des polices en cours à première réquisition ;
- ne pas consentir, sans l'accord préalable du Prêteur, de Garantie sur le foncier et les immeubles financés, pendant toute la durée de remboursement du Prêt, à l'exception de celles qui pourraient être prises, le cas échéant, par le(s) garant(s) en contrepartie de l'engagement constaté par l'Article « **Garanties** » du Contrat ;
- obtenir tous droits immobiliers, permis et Autorisations nécessaires, s'assurer et /ou faire en sorte que celles-ci nécessaires ou requises pour réaliser l'opération sont délivrées et maintenues en vigueur ;

Paraphes

Caisse des dépôts et consignations
2 avenue de Paris - Le Primat - 45056 Orléans cedex 1 - Tél : 02 38 79 18 00
centre-val-de-loire@caissedesdepots.fr
banquedesterritoires.fr | @BanqueDesTerr

17/25



CAISSE DES DÉPÔTS ET CONSIGNATIONS

- justifier du titre définitif conforme conférant les droits réels immobiliers pour l'opération financée dans les cas où celui-ci n'a pas été préalablement transmis et conserver, sauf accord préalable écrit du Prêteur, la propriété de tout ou partie significative des biens financés par le Prêt ;
- souscrire et maintenir, le cas échéant, pendant toute la durée du chantier et jusqu'à l'achèvement des ouvrages financés par le Prêteur, une police d'assurance tous risques chantier, pour son compte et celui de tous les intervenants à la construction, garantissant les ouvrages en cours de construction contre tous dommages matériels, ainsi que la responsabilité de l'Emprunteur comme de tous les intervenants pour tous dommages aux avoisinants ou aux existants ;
- entretenir, réparer et renouveler les actifs utilisés dans le cadre de l'opération ;
- apporter, le cas échéant, les fonds propres nécessaires à l'équilibre financier de l'opération ;
- informer préalablement (et au plus tard dans le mois précédant l'évènement) le Prêteur et obtenir son accord sur tout projet :
 - de transformation de son statut, ou de fusion, absorption, scission, apport partiel d'actif, transfert universel de patrimoine ou toute autre opération assimilée ;
 - de modification relative à son actionnariat de référence et à la répartition de son capital social telle que cession de droits sociaux ou entrée au capital d'un nouvel associé/actionnaire ;
 - de signature ou modification d'un pacte d'associés ou d'actionnaires, et plus spécifiquement s'agissant des SA d'HLM au sens des dispositions de l'article L.422-2-1 du Code de la construction et de l'habitation ;
- maintenir, pendant toute la durée du Contrat, la vocation sociale de l'opération financée et justifier du respect de cet engagement par l'envoi, au Prêteur, d'un rapport annuel d'activité ;
- produire à tout moment au Prêteur, sur sa demande, les documents financiers et comptables des trois derniers exercices clos ainsi que, le cas échéant, un prévisionnel budgétaire ou tout ratio financier que le Prêteur jugera utile d'obtenir ;
- fournir à la demande du Prêteur, les pièces attestant de la réalisation de l'objet du financement visé à l'Article « **Objet du Prêt** », ainsi que les documents justifiant de l'obtention de tout financement permettant d'assurer la pérennité du caractère social de l'opération financée ;
- fournir au Prêteur, dans les deux années qui suivent la date d'achèvement des travaux, le prix de revient définitif de l'opération financée par le Prêt ;
- tenir des écritures comptables de toutes les transactions financières et dépenses faites dans le cadre de l'opération financée et conserver lesdits livres comptables ;
- fournir, soit sur sa situation, soit sur les projets financés, tout renseignement et document budgétaire ou comptable à jour que le Prêteur peut être amené à lui réclamer notamment, une prospective actualisée mettant en évidence sa capacité à moyen et long terme à faire face aux charges générées par le projet, et à permettre aux représentants du Prêteur de procéder à toutes vérifications qu'ils jugeraient utiles ;
- informer, le cas échéant, le Prêteur sans délai, de toute décision tendant à déferer les délibérations de l'assemblée délibérante de l'Emprunteur autorisant le recours au Prêt et ses modalités devant toute juridiction, de même que du dépôt de tout recours à l'encontre d'un acte détachable du Contrat ;

Paraphes



CAISSE DES DÉPÔTS ET CONSIGNATIONS

- informer, le cas échéant, le Prêteur, sans délai, de l'ouverture d'une procédure amiable à sa demande ou de l'ouverture d'une procédure collective à son égard, ainsi que de la survenance de toute procédure précontentieuse, contentieuse, arbitrale ou administrative devant toute juridiction ou autorité quelconque ;
- informer préalablement, le cas échéant, le Prêteur de tout projet de nantissement de ses parts sociales ou actions ;
- informer, dès qu'il en a connaissance, le Prêteur de la survenance de tout évènement visé à l'article « **Remboursements Anticipés et Leurs Conditions Financières** » ;
- informer le Prêteur dès qu'il en a connaissance, de tout évènement susceptible de retarder le démarrage de l'opération financée, d'en suspendre momentanément ou durablement voire d'en annuler la réalisation, ou d'en modifier le contenu ;
- informer le Prêteur de la date d'achèvement des travaux, par production de la déclaration ad hoc, dans un délai maximum de trois mois à compter de celle-ci ;
- à ne pas céder ou transférer tout ou partie de ses droits ou obligations au titre du présent Contrat sans l'autorisation expresse du Prêteur.
- respecter les dispositions réglementaires applicables aux logements locatifs sociaux et transmettre au Prêteur, en cas de réalisation de logements locatifs sociaux sur le(s) bien(s) immobilier(s) financé(s) au moyen du Prêt, la décision de subvention ou d'agrément ouvrant droit à un financement de la Caisse des Dépôts ou d'un établissement de crédit ayant conclu une convention avec celle-ci ;
- réaliser au moyen des fonds octroyés une opération immobilière conforme aux exigences de l'un des référentiels suivants : PERENE pour la Réunion, ECODOM + pour la Guadeloupe, la Guyane et la Martinique ou tout autre référentiel reconnu par la Caisse des Dépôts et présentant des niveaux d'exigences équivalents ou supérieurs aux référentiels précités.

ARTICLE 16 GARANTIES

Le remboursement du capital et le paiement des intérêts ainsi que toutes les sommes contractuellement dues ou devenues exigibles au titre du présent contrat sont garantis comme suit :

Type de Garantie	Dénomination du garant / Désignation de la Garantie	Quotité Garantie (en %)
Collectivités locales	DEPARTEMENT DU LOIR ET CHER	50,00
Collectivités locales	COMMUNE DE VEUZAIN-SUR-LOIRE	50,00

Les Garants du Prêt s'engagent, pendant toute la durée du Prêt, au cas où l'Emprunteur, pour quelque motif que ce soit, ne s'acquitterait pas de toutes sommes contractuellement dues ou devenues exigibles, à en effectuer le paiement en ses lieu et place et sur simple demande du Prêteur, sans pouvoir exiger que celui-ci discute au préalable les biens de l'Emprunteur défaillant.

Les engagements de ces derniers sont réputés conjoints, de telle sorte que la Garantie de chaque Garant est due pour la totalité du Prêt à hauteur de sa quote-part expressément fixée aux termes de l'acte portant Garantie au Prêt.

Paraphes

SL 92

Caisse des dépôts et consignations
2 avenue de Paris - Le Primat - 45056 Orléans cedex 1 - Tél : 02 38 79 18 00
centre-val-de-loire@caissedesdepots.fr
banquedesterritoires.fr | @BanqueDesTerr

19/25



CAISSE DES DÉPÔTS ET CONSIGNATIONS

ARTICLE 17 REMBOURSEMENTS ANTICIPÉS ET LEURS CONDITIONS FINANCIÈRES

Tout remboursement anticipé devra être accompagné du paiement, le cas échéant, des intérêts différés correspondants. Ce montant sera calculé au prorata des capitaux remboursés en cas de remboursement partiel.

Tout remboursement anticipé doit être accompagné du paiement des intérêts courus contractuels correspondants.

Le paiement des intérêts courus sur les sommes ainsi remboursées par anticipation, sera effectué dans les conditions définies à l'Article « **Calcul et Paiement des Intérêts** ».

Le remboursement anticipé partiel ou total du Prêt, qu'il soit volontaire ou obligatoire, donnera lieu, au règlement par l'Emprunteur d'une indemnité dont les modalités de calcul sont détaillées selon les différents cas, au sein du présent Article.

L'indemnité perçue par le Prêteur est destinée à compenser le préjudice financier résultant du remboursement anticipé du Prêt avant son terme, au regard de la spécificité de la ressource prêtée et de son remplacement sur les marchés financiers.

L'Emprunteur reconnaît avoir été informé des conditions financières des remboursements anticipés et en accepte les dispositions.

17.1 REMBOURSEMENTS ANTICIPÉS VOLONTAIRES

17.1.1 Conditions des demandes de remboursements anticipés volontaires

En Phase de Préfinancement l'Emprunteur a la faculté d'effectuer, pour chaque Ligne du Prêt, des remboursements anticipés volontaires totaux ou partiels dès le premier Versement et pendant toute la Durée de la Phase de Préfinancement. Ces derniers sont pris en compte dès la Date de Début de la Phase d'Amortissement si le Versement effectif des fonds est constaté dans les écritures comptables de la Caisse des Dépôts au moins deux mois avant cette date.

Pour chaque Ligne du Prêt comportant une indemnité actuarielle, dont les modalités de calculs sont stipulées ci-après, l'Emprunteur a la faculté d'effectuer, en Phase d'amortissement, des remboursements anticipés volontaires totaux ou partiels à chaque Date d'Echéance moyennant un préavis de quarante cinq (45) jours calendaires avant la date de remboursement anticipé volontaire souhaitée. Les remboursements anticipés volontaires sont pris en compte pour l'échéance suivante si le Versement effectif des sommes est constaté dans les écritures comptables de la Caisse des Dépôts au moins deux mois avant cette échéance.

La date du jour de calcul des sommes dues est fixée quarante (40) jours calendaires avant la date de remboursement anticipé volontaire souhaitée.

Toute demande de remboursement anticipé volontaire notifiée conformément à l'Article « **Notifications** » doit indiquer, pour chaque Ligne du Prêt, la date à laquelle doit intervenir le remboursement anticipé volontaire, le montant devant être remboursé par anticipation et préciser la (ou les) Ligne(s) du Prêt sur laquelle (ou lesquelles) ce(s) remboursement(s) anticipé(s) doit(doivent) intervenir.

Le Prêteur lui adressera, trente cinq (35) jours calendaires avant la date souhaitée pour le remboursement anticipé volontaire, le montant de l'indemnité de remboursement anticipé volontaire calculé selon les modalités détaillées ci-après au présent article.

L'Emprunteur devra confirmer le remboursement anticipé volontaire par courriel ou par télécopie, selon les modalités définies à l'Article « **Notifications** », dans les cinq (5) jours calendaires qui suivent la réception du calcul de l'indemnité de remboursement anticipé volontaire.

Paraphes

Caisse des dépôts et consignations
2 avenue de Paris - Le Primat - 45056 Orléans cedex 1 - Tél : 02 38 79 18 00
centre-val-de-loire@caissedesdepots.fr
banquedesterritoires.fr | @BanqueDesTerr

20/25



CAISSE DES DÉPÔTS ET CONSIGNATIONS

Sa confirmation vaut accord irrévocable des Parties sur le montant total du remboursement anticipé volontaire et du montant de l'indemnité.

17.1.2 Conditions financières des remboursements anticipés volontaires

Les conditions financières des remboursements anticipés volontaires définies ci-dessous et applicables à chaque Ligne du Prêt sont détaillées à l'Article « **Caractéristiques Financières de chaque Ligne du Prêt** ».

Les remboursements anticipés volontaires effectués en cours de Phase de Préfinancement donnent lieu à perception d'une indemnité égale à celle perçue en cas de remboursements anticipés volontaires en cours de Phase d'Amortissement.

Durant la Phase d'Amortissement, les remboursements anticipés volontaires donnent également lieu à la perception, par le Prêteur, d'une indemnité actuarielle dont le montant sera égal à la différence, uniquement lorsque celle-ci est positive, entre la « **Valeur de Marché de la Ligne du Prêt** » et le montant du capital remboursé par anticipation, augmenté des intérêts courus non échus dus à la date du remboursement anticipé.

En cas de remboursement anticipé partiel, les échéances ultérieures sont recalculées, par application des caractéristiques en vigueur à la date du remboursement, sur la base, d'une part, du capital restant dû majoré, le cas échéant, des intérêts différés correspondants et, d'autre part, de la durée résiduelle du Prêt.

17.2 REMBOURSEMENTS ANTICIPÉS OBLIGATOIRES**17.2.1 Premier cas entraînant un remboursement anticipé obligatoire**

Toutes sommes contractuellement dues au Prêteur au titre du Contrat deviendront immédiatement exigibles en cas de :

- tout impayé à Date d'Echéance, ces derniers entraineront également l'exigibilité d'intérêts moratoires ;
- perte par l'Emprunteur de sa qualité le rendant éligible au Prêt ;
- dévolution du bien financé à une personne non éligible au Prêt et/ou non agréée par le Prêteur en raison de la dissolution, pour quelque cause que ce soit, de l'organisme Emprunteur ;
- vente de logement faite par l'Emprunteur au profit de personnes morales ne contractualisant pas avec la Caisse des Dépôts pour l'acquisition desdits logements ;
- non respect par l'Emprunteur des dispositions légales et réglementaires applicables aux logements locatifs sociaux ;
- non utilisation des fonds empruntés conformément à l'objet du Prêt tel que défini à l'Article « **Objet du Prêt** » du Contrat ;

Paraphes



CAISSE DES DÉPÔTS ET CONSIGNATIONS

- non respect de l'un des engagements de l'Emprunteur énumérés à l'Article « **Déclarations et Engagements de l'Emprunteur** », ou en cas de survenance de l'un des événements suivants :

- dissolution, liquidation judiciaire ou amiable, plan de cession de l'Emprunteur ou de l'un des associés de l'Emprunteur dans le cadre d'une procédure collective ;
- la(les) Garantie(s) octroyée(s) dans le cadre du Contrat, a(ont) été rapportée(s), cesse(nt) d'être valable(s) ou pleinement efficace(s), pour quelque cause que ce soit.

Les cas de remboursements anticipés obligatoires ci-dessus donneront lieu au paiement par l'Emprunteur d'une pénalité égale à 7 % du montant total des sommes exigibles par anticipation.

17.2.2 Deuxième cas entraînant un remboursement anticipé obligatoire

Toutes sommes contractuellement dues au Prêteur au titre du Contrat deviendront immédiatement exigibles dans les cas suivants :

- cession, démolition ou destruction du bien immobilier financé par le Prêt, sauf dispositions législatives ou réglementaires contraires ou renonciation expresse du Prêteur ;
- transfert, démembrement ou extinction, pour quelque motif que ce soit, des droits réels immobiliers détenus par l'Emprunteur sur le bien financé ;
- action judiciaire ou administrative tendant à modifier ou à annuler les autorisations administratives nécessaires à la réalisation de l'opération ;
- modification du statut juridique, du capital (dans son montant ou dans sa répartition), de l'actionnaire de référence, du pacte d'actionnaires ou de la gouvernance de l'Emprunteur, n'ayant pas obtenu l'accord préalable du Prêteur ;
- nantissement des parts sociales ou actions de l'Emprunteur.

Les cas de remboursements anticipés obligatoires ci-dessus donneront lieu au paiement par l'Emprunteur d'une indemnité égale à un semestre d'intérêts sur les sommes remboursées par anticipation, calculée au taux du Prêt en vigueur à la date du remboursement anticipé.

17.2.3 Troisième cas entraînant un remboursement anticipé obligatoire

L'Emprunteur s'oblige, au plus tard dans les deux (2) années qui suivent la date de déclaration d'achèvement des travaux ou dans l'année qui suit l'élaboration de la fiche de clôture d'opération, à rembourser les sommes trop perçues, au titre du Contrat, lorsque :

- le montant total des subventions obtenues est supérieur au montant initialement mentionné dans le plan de financement de l'opération ;
- le prix de revient définitif de l'opération est inférieur au prix prévisionnel ayant servi de base au calcul du montant du Prêt.

A défaut de remboursement dans ces délais une indemnité, égale à celle perçue en cas de remboursements anticipés volontaires, sera due sur les sommes trop perçues remboursées par anticipation.

Paraphes



CAISSE DES DÉPÔTS ET CONSIGNATIONS

Donnent lieu au seul paiement des intérêts contractuels courus correspondants, les cas de remboursements anticipés suivants :

- vente de logement faite par l'Emprunteur au profit de personnes physiques ;
- vente de logement faite par l'Emprunteur au profit de personnes morales contractualisant avec la Caisse des Dépôts, dans les conditions d'octroi de cette dernière, pour l'acquisition desdits logements ;
- démolition pour vétusté et/ou dans le cadre de la politique de la ville (Zone ANRU).

ARTICLE 18 RETARD DE PAIEMENT - INTÉRÊTS MORATOIRES

Toute somme due au titre de chaque Ligne du Prêt indexée sur Livret A, non versée à la date d'exigibilité, porte intérêt de plein droit, dans toute la mesure permise par la loi, à compter de cette date, au taux du Livret A majoré de 6 % (600 points de base).

La date d'exigibilité des sommes remboursables par anticipation s'entend de la date du fait générateur de l'obligation de remboursement, quelle que soit la date à laquelle ce fait générateur a été constaté par le Prêteur.

La perception des intérêts de retard mentionnés au présent article ne constituera en aucun cas un octroi de délai de paiement ou une renonciation à un droit quelconque du Prêteur au titre du Contrat.

Sans préjudice de leur exigibilité à tout moment, les intérêts de retard échus et non-payés seront capitalisés avec le montant impayé, s'ils sont dus pour au moins une année entière au sens de l'article 1343-2 du Code civil.

ARTICLE 19 NON RENONCIATION

Le Prêteur ne sera pas considéré comme ayant renoncé à un droit au titre du Contrat ou de tout document s'y rapportant du seul fait qu'il s'abstient de l'exercer ou retarde son exercice.

ARTICLE 20 DROITS ET FRAIS

L'Emprunteur prend à sa charge les droits et frais présents et futurs qui peuvent résulter du Contrat et notamment les frais de gestion et les commissions prévues à l'Article « **Caractéristiques Financières de chaque Ligne du Prêt** » et, le cas échéant, à l'Article « **Commissions** ».

ARTICLE 21 NOTIFICATIONS ET DONNÉES À CARACTÈRE PERSONNEL

Toutes les communications entre l'Emprunteur et le Prêteur (y compris les demandes de Prêt(s)) peuvent être effectuées soit par courriel soit via le site www.banquedesterritoires.fr par un représentant de l'Emprunteur dûment habilité. A cet égard, l'Emprunteur reconnaît que toute demande ou notification émanant de son représentant dûment habilité et transmise par courriel ou via le site indiqué ci-dessus l'engagera au même titre qu'une signature originale et sera considérée comme valable, même si, pour la bonne forme, une lettre simple de confirmation est requise.

Paraphes



CAISSE DES DÉPÔTS ET CONSIGNATIONS

Par ailleurs, l'Emprunteur est avisé que les informations résultant de la législation et de la réglementation concernant les données personnelles, et notamment, le règlement (UE) 2016/679 du 27 avril 2016 relatif à la protection des personnes physiques à l'égard du Traitement des Données à caractère personnel et à la libre circulation de ces Données, applicable à compter du 25 mai 2018 (ci-après, « le RGPD »), font l'objet d'une notice, consultable sur le site www.banquedesterritoires.fr/donnees-personnelles.

ARTICLE 22 ÉLECTION DE DOMICILE ET ATTRIBUTION DE COMPÉTENCE

Le Contrat est soumis au droit français.

Pour l'entière exécution des présentes et de leur suite, les Parties font élection de domicile, à leurs adresses ci-dessus mentionnées.

En cas de différends sur l'interprétation ou l'exécution des présentes, les Parties s'efforceront de trouver de bonne foi un accord amiable.

A défaut d'accord trouvé, tout litige sera soumis aux tribunaux compétents dans le ressort des juridictions du second degré de Paris.



CAISSE DES DÉPÔTS ET CONSIGNATIONS

Fait en autant d'originaux que de signataires,

Le, *24 février 2022*
Pour l'Emprunteur,
Civilité : *Madame*
Nom / Prénom : *ESPIA Sandrine*
Qualité : *Directrice Générale*
Dûment habilité(e) aux présentes

Le, *16 juin 2022*
Pour la Caisse des Dépôts,
Civilité :
Nom / Prénom : **Stéphane Lesert**
Qualité : **Directeur régional adjoint**
Dûment habilité(e) aux présentes

Cachet et Signature :

3F Centre Val de Loire 
Groupe Action Logement
7 rue Latham - CS 93310
41033 BLOIS Cedex

Cachet et Signature :

Stéphane Lesert
Directeur régional adjoint

Paraphes

**ARRETES DE MONSIEUR LE PRESIDENT
DU CONSEIL DEPARTEMENTAL**



OBJET :

RD n° 766 du PR 9+370 au PR 9+720 du PR 7+740 au PR 7+780, RD n° 155
du PR 0+078 au PR 0+088 et RD n° 135 du PR 8+890 au PR 9+910 du PR
10+700 au PR 10+800, du PR 11+475 à 11+700 Hors et en agglomération
Commune de VALENCISSE

Manifestation sportive

Alternat manuel par piquets K10

LE PRESIDENT DU CONSEIL DEPARTEMENTAL DE LOIR-ET-CHER

LE MAIRE DE VALENCISSE

Vu le code général des collectivités territoriales

Vu le code de la route

Vu l'arrêté interministériel du 24 novembre 1967, modifié et complété, relatif à la signalisation des routes et autoroutes

Vu l'instruction interministérielle sur la signalisation routière, modifiée et complétée, 1ère et 8ème parties

Vu l'arrêté en date du 1er juillet 2021 donnant délégation à Madame Isabelle BARGE, Directeur des Routes et des Mobilités

Vu la demande de l'association Courir en Val de Cisse représentée par M. Frédéric ROUSSEAU chargée d'organiser une course à pied, en date du vendredi 22 avril 2022

CONSIDERANT qu'il est nécessaire de réduire la circulation à une voie afin de permettre le bon déroulement d'une course à pied nommée "Trail des Moulins"

ARRETE

Départ

ARTICLE 1 :

Un alternat manuel par piquets K10 sera instauré sur la RD n° 766 du PR 9+370 au PR 9+720 et la RD n° 155 du PR 0+078 au PR 0+088 durant 10 minutes le dimanche 05 juin 2022 entre 9h et 9h30.

*DIRECTION GENERALE ADJOINTE - AMENAGEMENT DU TERRITOIRE
DIRECTION DES ROUTES*

ARTICLE 2 :

Pendant l'épreuve :

- il sera interdit de stationner sur toute la longueur du départ de la course.

ARTICLE 3 :

La longueur de l'alternat ne sera pas supérieure à **350** mètres (RD 766 au départ).

Traversées ponctuelles de la RD 766 et RD 135

ARTICLE 4 :

Le 5 juin 2022, 2 signaleurs postés sur la RD 766 entre le PR 7+740 et le PR 7+780 ainsi que 2 signaleurs sur la RD 135 entre le PR 8+890 et le PR 8+910 et entre le PR 7+740 et le PR 780 préviendront et feront ralentir les véhicules à l'approche des sections traversées par les coureurs.

Si l'organisation possède des panneaux de danger AK14 avec la mention "traversée de coureurs", elle devra les positionner 150 m avant chaque traversée de routes départementales pour sécuriser les lieux.

Sur la RD 766, en haut de la côte de Molineuf, il serait judicieux de poser un panneau B14 (limitation à 50 km/h) avec les panneaux AK14 (danger) et la mention ("traversée de coureurs") ; la vitesse sur cette route étant autorisée jusqu'à 90 km/h.

Sur la RD 135, entre le chemin des Renaudières et le bas de la côte d'Andillon, il serait judicieux de poser un panneau B14 (limitation à 50 km/h) avec les panneaux AK14 (danger) et la mention ("coureurs").

ATTENTION : Tous les signaleurs doivent être habillés avec un baudrier réfléchissant et munis d'un drapeau rouge K1 pour faire ralentir les usagers de la route.

Il faut rappeler aux signaleurs qu'ils n'ont pas de pouvoir de police pour stopper les véhicules sauf si un balisage lourd est mis en place (piquets K10 comme pour le départ).

Enfin, il faut rappeler aux coureurs qu'ils doivent traverser chaque route départementale avec la plus grande vigilance.

La signalisation réglementaire se rapportant à l'épreuve sera mise en place par les soins des organisateurs à leurs frais.

La signalisation sera conforme à l'instruction interministérielle sur la signalisation routière (Livre I - Partie 8). Elle devra être adaptée en permanence à la nature des dangers et à l'importance des contraintes qui la justifient.

L'association Courir en Val de Cisse sera responsable :

- du maintien et du parfait entretien de la signalisation et de la réglementation de la circulation
- de tout incident ou accident résultant directement ou indirectement du non respect des prescriptions, objet du présent arrêté.

ARTICLE 5 :

Le présent arrêté devra être affiché à chaque extrémité de la section de la route fermée temporairement à la circulation, au dos du premier panneau rencontré par l'utilisateur dans son sens de circulation (généralement AK5, AK14, ou KC1). Cet affichage ne devra en aucun cas masquer ou dénaturer la signification de la signalisation temporaire.

ARTICLE 6 :

Cet arrêté devra être affiché à chaque extrémité de la voie fermée à la circulation.

Le présent arrêté sera publié au recueil des actes administratifs du Département (1). Un exemplaire sera adressé à :

- Conseil départemental de Loir-et-Cher - Chef de la Division Routes Centre - 55 rue Laplace - 41000 BLOIS
- Monsieur le Commandant du Groupement de Gendarmerie de Loir-et-Cher - 16 rue Signeux - 41013 BLOIS Cédex
- DOTC BEAUCE SOLOGNE - Responsable Transports - 5 avenue Montesquieu - BP 36704 - 45067 ORLEANS Cedex 2
- Entreprise Courir en Val de Cisse représentée par M. Frédéric ROUSSEAU - 23 rue de la Loire - 41120 Candé-sur-Beuvron
- Le Maire de la commune de VALENCISSE

Fait à BLOIS, le **20 MAI 2022**
Pour le Président du Conseil départemental

Pour le président du conseil départemental
et par délégation,
La directrice,

Isabelle Barge



Fait à VALENCISSE, le 17 mai 2022
P/ Le Maire de VALENCISSE et par délégation
l'adjoint délégué
Christian Baton



Le Président du Conseil départemental
certifie que le présent acte a été
affiché ou notifié le : **20 MAI 2022**
est exécutoire le :

POUR LE PRESIDENT DU CONSEIL DEPARTEMENTAL
et par délégation

Pour le président du conseil départemental
et par délégation,
La directrice,

Isabelle Barge



"Dans un délai de deux mois à compter de la présente notification, le présent arrêté peut faire l'objet des voies de recours de droit commun contre les décisions administratives. Celles-ci peuvent s'exercer :

- soit directement auprès du Tribunal Administratif,
- soit auprès du Président du Conseil départemental qui dispose d'un délai de deux mois pour statuer.

Au terme de ce délai, il est possible, dans les deux mois, de déposer un recours contentieux devant le Tribunal Administratif territorialement compétent."

Schéma CF 23 en agglomération

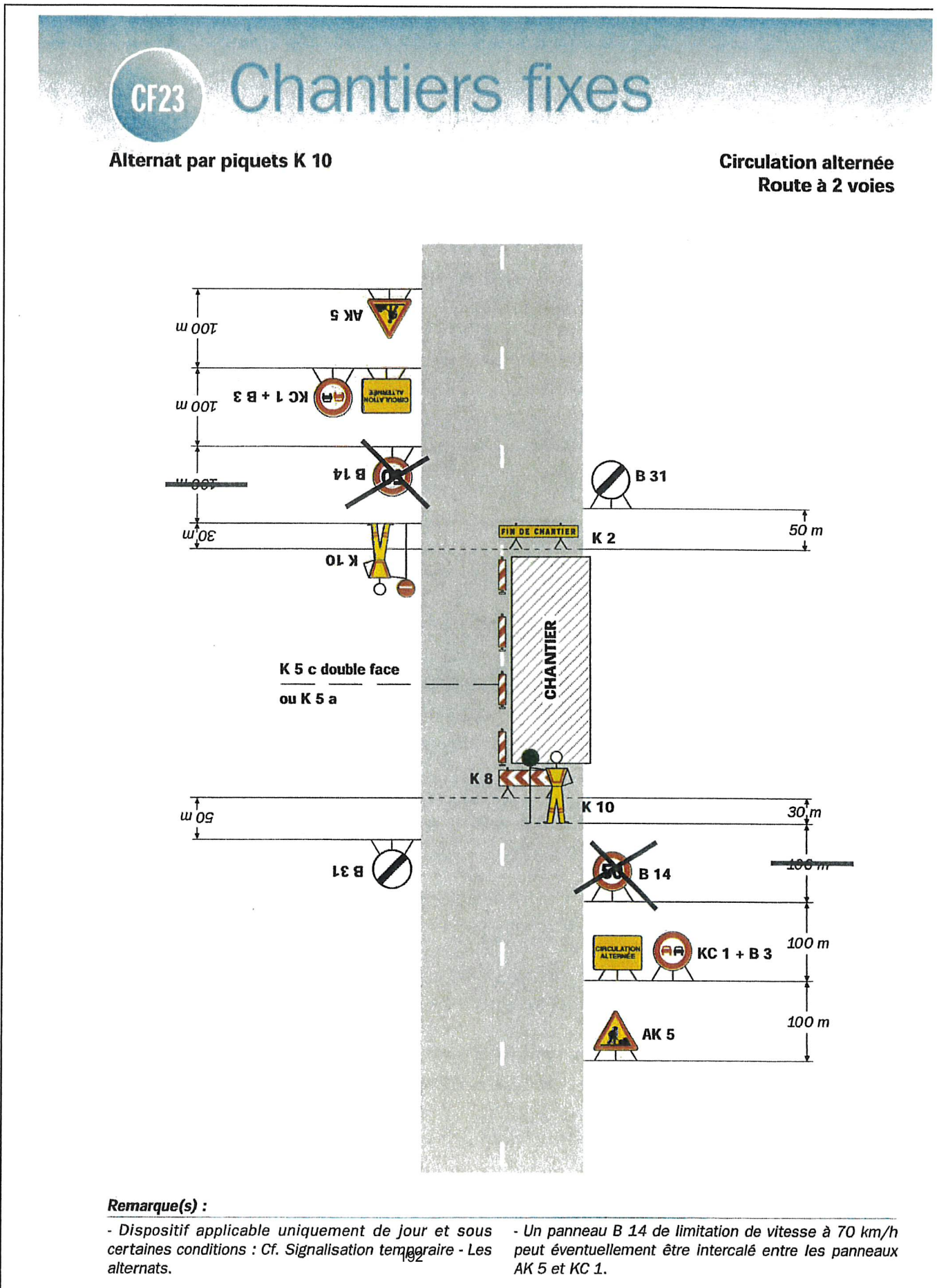

Remarque(s) :

- Dispositif applicable uniquement de jour et sous certaines conditions : Cf. Signalisation temporaire - Les alternats.

- Un panneau B 14 de limitation de vitesse à 70 km/h peut éventuellement être intercalé entre les panneaux AK 5 et KC 1.



TRAIL DES MOULINS



ORCHaise

MOLINEUF



Sources: Esri, HERE, Garmin, Intermap, increment P Corp., GEBCO, USGS, FAO, NPS, NRCAN, Geobase, IGN, Kadaster NL, Ordnance Survey, Esri Japan, Swisstopo, Mapbox, and others.

**OBJET :**

RD n° 976 - Bret 3 - PR 0+000 au PR 0+307 - Hors agglomération

RD n° 976 - Bret 4 - PR 0+000 au PR 0+469

RD n° 764 du PR 22+1297 au PR 23+396 - Hors agglomération

Commune de FAVEROLLES-SUR-CHER

Travaux de terrassement pour la création d'une liaison piétonne du camping à

"Montparnasse" jusqu'au stade de Faverolles au lieu-dit "Le Bout du Pont"

Réglementation de la circulation avec déviation et avec neutralisation des

bretelles de décélération n°3 et d'insertion n°4

LE PRESIDENT DU CONSEIL DEPARTEMENTAL DE LOIR-ET-CHER

Vu le code général des collectivités territoriales

Vu le code de la route

Vu l'arrêté interministériel du 24 novembre 1967, modifié et complété, relatif à la signalisation des routes et autoroutes

Vu l'instruction interministérielle sur la signalisation routière, modifiée et complétée, 1ère et 8ème parties

Vu le décret n° 2009-615 du 3 juin 2009 modifié portant inscription de la RD n°976 dans la liste des voies classées à grande circulation

Vu l'arrêté préfectoral n° 41-2021-02-15-003 du 15 février 2021 portant délégation de signature à Monsieur Patrick SEAC'H, Directeur Départemental des Territoires de Loir-et-Cher

Vu l'arrêté en date du 1er juillet 2021 donnant délégation à Madame Isabelle BARGE, Directeur des Routes et des Mobilités

VU l'avis Direction Départementale des Territoires du Loir-et-Cher en date du 22 avril 2022,

VU l'avis Monsieur le Maire de SAINT-JULIEN-DE-CHEDON en date du 21 avril 2022,

VU l'avis Monsieur le Maire d'ANGE en date du 21 avril 2022,

VU l'avis Monsieur le Maire de FAVEROLLES-SUR-CHER en date du 22 avril 2022,

Vu la demande de l'entreprise EIFFAGE ROUTE chargée de réaliser les travaux pour le compte de la commune de Faverolles-sur-Cher, en date du vendredi 15 avril 2022

CONSIDERANT qu'il est nécessaire d'interdire la circulation des véhicules pendant la phase 1 des travaux sur les bretelles n°3 et n°4 de la RD n°976 - Bret 3 du PR 0+000 au PR 0+307 et Bret 4 du PR 0+000 au PR 0+469, afin de permettre l'exécution des travaux cités en objet et que celle-ci peut être déviée sans difficulté

*DIRECTION GENERALE ADJOINTE - AMENAGEMENT DU TERRITOIRE
DIRECTION DES ROUTES*

CONSIDERANT qu'il est nécessaire d'interdire la circulation des véhicules pendant la phase 2 des travaux, sur la RD n° 764 du PR 22+1297 au PR 23+396 afin de permettre l'exécution des travaux cités en objet et que celle-ci peut être déviée sans difficulté

ARRETE

ARTICLE 1 **Phases n°1 - Travaux et Fermeture des bretelles n°3 et n°4**

Pendant les travaux de la **phase n°1**, la circulation sera interdite sur la bretelle n°3 de la RD n°976 vers Faveroles-sur-Cher et sur la bretelle n°4 de la RD n°976 de Faveroles -sur-Cher vers Vierzon durant 5 jours entre le lundi 02 mai 2022 et le lundi 09 mai 2022 , à l'exception des jours hors chantier.

Des panneaux d'information à l'attention des usagers seront mis en place 7 jours avant le début des travaux.

ARTICLE 2 **Phase n°2 - Travaux sur la RD n°764 voie dans le sens Faveroles-Montrichard**

Pendant les travaux de la **phase n°2**, la circulation sera interdite sur la RD n° 764 du PR 22+1297 au PR 23+396 dans le sens Faveroles-Montrichard Val de Cher, durant 14 jours entre le lundi 09 mai 2022 et le lundi 23 mai 2022.

ARTICLE 3 **Déviatoin pour les phases n°1 et phases n°2**

Pendant la durée de l'interdiction de circulation des phases n°1 et n°2, les véhicules seront déviés, *dans les 2 sens de circulation*, selon les paragraphes ci-dessous et conformément aux plans joints.

Travaux Phase n°1 - fermeture des bretelles n°3 et n°4

Déviatoin depuis la RD n°976 (Échangeur de Faveroles-sur-Cher) dans le sens Tours-Vierzon en direction de la commune de Faveroles-sur-Cher ou Montrichard

1 - Par la RD n°976, jusqu'au giratoire de la RD n°976/RD 158 sur la commune d'Angé, puis la RD n°976 en direction de Tours, puis la bretelle n°1 de la RD n°976, jusqu'au giratoire dit "Bout du Pont" de la RD n°764 sur la commune de Faveroles-sur-Cher, en direction de Montrichard Val de Cher ou de Faveroles-sur-Cher, conformément au plan joint.

Depuis le carrefour avec la RD n°764/RD n°17 en direction de la commune de Faveroles sur-Cher ou de Montrichard Val de Cher.

2 - Par la RD n°17, jusqu'au carrefour de la RD n°158 sur la commune d'Angé, la RD n°158 jusqu'au giratoire (d'Angé) de la RD n°158/RD 976, puis la RD n°976 en direction de Tours, puis la bretelle n°1 de la RD n°976, jusqu'au giratoire dit "Bout du Pont" de la RD n°764 en direction de Montrichard Val de Cher ou de Faveroles sur Cher, conformément au plan joint.

Travaux Phase n°2 - RD n°764 fermeture de la voie dans le sens Faveroles sur Cher - Montrichard

Déviatoin depuis le giratoire de Montparnasse de la RD n°764 (Échangeur de Faveroles-sur-Cher) en direction de la commune de Faveroles sur Cher (Bout du Pont) ou de Montrichard Val de Cher

3 - Par la bretelle n°4 de la RD n°976, en direction de Vierzon, jusqu'au giratoire de la RD n°976/RD 158 commune d'Angé, puis la RD n°976 en direction de Tours, puis la bretelle n°1 de la RD n°976, jusqu'au giratoire dit "Bout du Pont" de la RD n°764, en direction de Montrichard Val de Cher, ou Faveroles sur Cher, conformément au plan joint.

ARTICLE 4

La signalisation réglementaire se rapportant au chantier ainsi que celle relative à la déviation sera mise en place par les soins de l'entreprise en charge des travaux et à ses frais.

La signalisation sera conforme à l'instruction interministérielle sur la signalisation routière (Livre I - Partie 8). Elle devra être adaptée en permanence à la nature des dangers et à l'importance des contraintes qui la justifient.

L'entreprise sera responsable :

- du maintien et du parfait entretien de la signalisation et de la réglementation de la circulation
- de tout incident ou accident résultant directement ou indirectement du non respect des prescriptions, objet du présent arrêté.

Dans le cadre des actions de surveillance du réseau confiées à la Division Routes Centre, celle-ci peut être amenée, en cas de signalisation non réglementaire ou inadaptée, à informer le maître d'ouvrage des difficultés générées, à interrompre le chantier ou à prendre toutes les mesures conservatoires nécessaires.

ARTICLE 5

La circulation pourra être rétablie sans préavis dans la mesure où l'état d'avancement des travaux le permettra.

ARTICLE 6

Cet arrêté devra être affiché à chaque extrémité du dispositif de la déviation.

ARTICLE 7

Le présent arrêté sera publié au recueil des actes administratifs du Département (1). Un exemplaire sera adressé à :

- Conseil départemental de Loir-et-Cher - Chef de la Division Routes Centre - 55 rue Laplace - 41000 BLOIS
- ERC41 - Direction des Transports et des Mobilités Durables - 15, mail Clouseau - 41000 BLOIS
- Monsieur le Commandant du Groupement de Gendarmerie de Loir-et-Cher - 16 rue Signeux - 41013 BLOIS Cédex
- Monsieur le Chef du Détachement des Territoires - Unité Motocycliste zone CRS - 85 rue Bergson - BP 209 - 37542 SAINT-CYR-SUR-LOIRE
- DOTC BEAUCE SOLOGNE - 5 avenue Montesquieu - BP 36704 - 45067 ORLEANS Cédex 2
- Le Maire de la commune de FAVEROLLES-SUR-CHER
- Le Maire de la commune de SAINT-JULIEN-DE-CHEDON
- Le Maire de la commune d'ANGE
- Le Maire de la commune de MONTRICHARD VAL DE CHER
- Entreprise EIFFAGE ROUTE - 31, rue de la Cendrésie - 41110 Noyers-sur-Cher
- Monsieur le Médecin-Chef du SAMU - Mail Pierre Charlot - 41000 BLOIS
- Monsieur le Directeur Départemental du Service Départemental d'Incendie et de Secours de Loir-et-Cher - 11-13 avenue Gutenberg - BP 31059 - 41010 BLOIS Cedex
- La Direction Départementale des Territoires du Loir-et-Cher

Pour le Président du Conseil départemental
et par délégation,

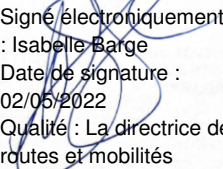

Signé électroniquement par
: Isabelle Barge
Date de signature :
02/05/2022
Qualité : La directrice des
routes et mobilités

"Dans un délai de deux mois à compter de la présente notification, le présent arrêté peut faire l'objet des voies de recours de droit commun contre les décisions administratives. Celles-ci peuvent s'exercer :

- soit directement auprès du Tribunal Administratif,*
- soit auprès du Président du Conseil départemental qui dispose d'un délai de deux mois pour statuer.*

Au terme de ce délai, il est possible, dans les deux mois, de déposer un recours contentieux devant le Tribunal Administratif territorialement compétent."

document publié le 10 juin 2022 au Recueil des Actes Administratifs n° 5
Le Président du Conseil départemental
certifie que le présent acte a été
affiché ou notifié le : 02/05/2022
est exécutoire le : 02/05/2022

POUR LE PRESIDENT DU CONSEIL DEPARTEMENTAL
et par délégation

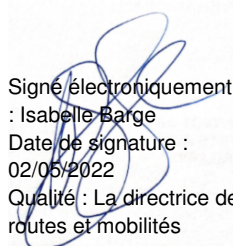

Signé électroniquement par
: Isabelle Barge
Date de signature :
02/05/2022
Qualité : La directrice des
routes et mobilités

DIRECTION GENERALE ADJOINTE - AMENAGEMENT DU TERRITOIRE
DIRECTION DES ROUTES

PLAN DE DÉVIATION – Route de Montparnasse à Faveroles-sur-Cher RD764

Pour le Lundi 02 mai pendant 5 jours

DC2210035AT

02/05/2022

Document Validé



PLAN DE DÉVIATION – Route de Montparnasse à Faverolles-sur-Cher RD764

Pour le Lundi 09 mai pendant 14 jours

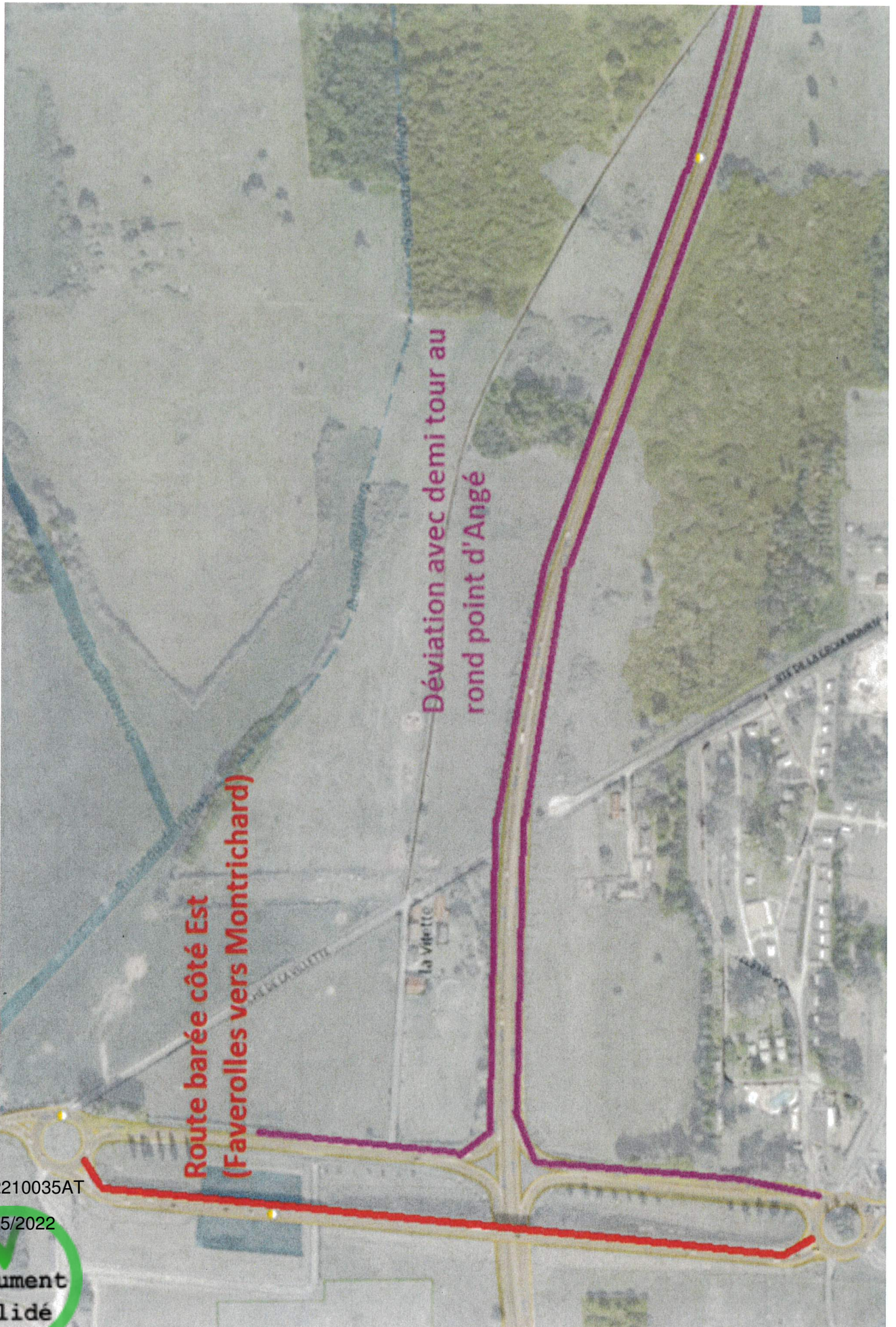

**OBJET :**

RD n° 764 du PR 22+1297 au PR 23+396 - Hors agglomération

Commune de FAVEROLLES-SUR-CHER

Travaux de terrassement pour la création d'une liaison piétonne du camping à "Montparnasse" jusqu'au stade de Faverolles au lieu-dit "Le Bout du Pont"

Réglementation de la circulation avec déviation

Alternat par piquets K 10

LE PRESIDENT DU CONSEIL DEPARTEMENTAL DE LOIR-ET-CHER

Vu le code général des collectivités territoriales

Vu le code de la route

Vu l'arrêté interministériel du 24 novembre 1967, modifié et complété, relatif à la signalisation des routes et autoroutes

Vu l'instruction interministérielle sur la signalisation routière, modifiée et complétée, 1ère et 8ème parties

Vu le décret n° 2009-615 du 3 juin 2009 modifié portant inscription de la RD n°976 dans la liste des voies classées à grande circulation

Vu l'arrêté préfectoral n° 41-2021-02-15-003 du 15 février 2021 portant délégation de signature à Monsieur Patrick SEAC'H, Directeur Départemental des Territoires de Loir-et-Cher

Vu l'arrêté en date du 1er juillet 2021 donnant délégation à Madame Isabelle BARGE, Directeur des Routes et des Mobilités

VU l'avis Direction Départementale des Territoires du Loir-et-Cher en date du 09 mai 2022,

Vu la demande de l'entreprise EIFFAGE ROUTE chargée de réaliser les travaux pour le compte de la commune de Faverolles-sur-Cher, en date du vendredi 15 avril 2022

CONSIDERANT qu'il est nécessaire d'interdire la circulation des véhicules pendant la phase 3 des travaux sur la RD n°764 dans le sens Montrichard - Faverolles sur Cher, afin de permettre l'exécution des travaux cités en objet et que celle-ci peut être déviée sans difficulté

CONSIDERANT qu'il est nécessaire de réduire la circulation à une voie pendant la phase 3 et de réaliser l'alternat par phases sur le giratoire Nord dite du Bout du Pont de la RD n°764 afin de permettre l'exécution des travaux cités en objet

*DIRECTION GENERALE ADJOINTE - AMENAGEMENT DU TERRITOIRE
DIRECTION DES ROUTES*

ARRETE**ARTICLE 1 : Phases n°3 - Fermeture de la voie de la RD n°764 dans le sens Montrichard - Faverolles sur Cher**

Pendant les travaux de la **phase n°3**, la circulation sera interdite sur la voie de la RD n°764 dans le sens Montrichard - Faverolles-sur-Cher, du giratoire du Bout du Pont au PR 22+1297 au giratoire de Montparnasse au PR 23+396, durant 5 jours entre le lundi 23 mai 2022 et le lundi 30 mai 2022 .

Des panneaux d'information à l'attention des usagers seront mis en place 7 jours avant le début des travaux.

ARTICLE 2 : Déviation de la voie de la RD n°764 pour la phase n°3

Pendant la durée de l'interdiction de circulation sur la voie de la RD n°764 dans le sens Montrichard -Faverolles sur Cher , les véhicules seront déviés, *dans 1 sens de circulation*, conformément au plan joint.

RD n°764 Fermeture de la voie dans le sens Montrichard - Faverolles sur Cher**Déviation depuis le giratoire du Bout du Pont de la RD n°764 (Échangeur de Faverolles-sur-Cher) en direction de la commune de Faverolles-sur-Cher**

1 - Par la bretelle n°2 de la RD n°976, en direction de Tours, jusqu'au giratoire de la RD n°976/RD n°27 commune de Saint-Georges-sur-Cher, puis la RD n°976 en direction de Vierzon, puis la bretelle n°3 de la RD n°976, jusqu'au giratoire Sud dit "Montparnasse" de la RD n°764, en direction de Montrichard Val de Cher, ou Faverolles-sur-Cher, conformément au plan joint.

ARTICLE 3 : Alternat par piquet K10 pour la phase 3 - Travaux sur trottoir du giratoire du Bout du Pont de la RD n°764

Un alternat par piquets K10 sera instauré en 3 phases de circulation sur les voies du giratoire du Bout du Pont de la RD n°764 durant 5 jours entre le lundi 23 mai 2022 et le lundi 30 mai 2022 .

ARTICLE 4 :

Les travaux fermant un demi-giratoire seront réalisés avec basculement de la circulation sur l'autre partie du giratoire, géré par alternat par piquet K10, selon les travaux.

Le phasage de la circulation par alternat manuel par piquet K10 sera réalisé selon les phases suivantes :

Phase 1 - Travaux côté Ouest du giratoire à gauche du stade - Passage des véhicules venant de MONTRICHARD sur la RD n°764 en direction de FAVEROLLES SUR CHER ou de TOURS

Phase 2 - Passage des véhicules venant de VIERZON sur la bretelle 1 de la RD n°976 en direction de MONTRICHARD ou de FAVEROLLES sur CHER

Phase 3 - Passage des véhicules venant de FAVEROLLES sur CHER sur la RD n°764 en direction de MONTRICHARD ou de TOURS

La longueur de l'alternat ne sera pas supérieure à 100 mètres.

La durée par phase pour le passage des véhicules ne devra pas excéder 1 minutes et 30 secondes ou à adapter selon le trafic.

Pendant les travaux, la circulation pourra être modifiée et adaptée selon les besoins et l'avancement du chantier.

ARTICLE 5 :

La signalisation réglementaire se rapportant à la déviation et à l'alternat sera mise en place par les soins de l'entreprise en charge des travaux et à ses frais.

La signalisation sera conforme à l'instruction interministérielle sur la signalisation routière (Livre I - Partie 8). Elle devra être adaptée en permanence à la nature des dangers et à l'importance des contraintes qui la justifient.

L'entreprise sera responsable :

- du maintien et du parfait entretien de la signalisation et de la réglementation de la circulation
- de tout incident ou accident résultant directement ou indirectement du non respect des prescriptions, objet du présent arrêté.

Dans le cadre des actions de surveillance du réseau confiées à la Division Routes Centre, celle-ci peut être amenée, en cas de signalisation non réglementaire ou inadaptée, à informer le maître d'ouvrage des difficultés générées, à interrompre le chantier ou à prendre toutes les mesures conservatoires nécessaires.

ARTICLE 6 :

La circulation pourra être rétablie sans préavis dans la mesure où l'état d'avancement des travaux le permettra.

ARTICLE 7 :

Le présent arrêté devra être affiché à chaque extrémité du chantier, au dos du premier panneau rencontré par l'usager dans son sens de circulation (généralement AK5, AK14, ou KC1). Cet affichage ne devra en aucun cas masquer ou dénaturer la signification de la signalisation temporaire du chantier.

ARTICLE 8 :

- Conseil départemental de Loir-et-Cher - Chef de la Division Routes Centre - 55 rue Laplace - 41000 BLOIS
- ERC41 - Direction des Transports et des Mobilités Durables - 15, mail Clouseau - 41000 BLOIS
- Monsieur le Commandant du Groupement de Gendarmerie de Loir-et-Cher - 16 rue Signeux - 41013 BLOIS Cédex
- Monsieur le Chef du Détachement des Territoires - Unité Motocycliste zone CRS - 85 rue Bergson - BP 209 - 37542 SAINT-CYR-SUR-LOIRE
- DOTC BEAUCE SOLOGNE - 5 avenue Montesquieu - BP 36704 - 45067 ORLEANS cédex 2
- Le Maire de la commune de FAVEROLLES-SUR-CHER
- Le Maire de la commune de SAINT-GEORGES-SUR-CHER
- Le Maire de la commune de MONTRICHARD VAL DE CHER
- Entreprise EIFFAGE ROUTE - 31, rue de la Cendrésie - 41110 Noyers-sur-Cher
- Monsieur le Médecin-Chef du SAMU - Mail Pierre Charlot - 41000 BLOIS
- Monsieur le Directeur Départemental du Service Départemental d'Incendie et de Secours de Loir-et-Cher - 11-13 avenue Gutenberg - BP 31059 - 41010 BLOIS Cedex
- La Direction Départementale des Territoires du Loir-et-Cher

Pour le Président du Conseil départemental
et par délégation,

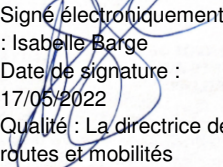

Signé électroniquement par
: Isabelle Barge
Date de signature :
17/05/2022
Qualité : La directrice des
routes et mobilités

"Dans un délai de deux mois à compter de la présente notification, le présent arrêté peut faire l'objet des voies de recours de droit commun contre les décisions administratives. Celles-ci peuvent s'exercer :

- soit directement auprès du Tribunal Administratif,*
- soit auprès du Président du Conseil départemental qui dispose d'un délai de deux mois pour statuer.*

Au terme de ce délai, il est possible, dans les deux mois, de déposer un recours contentieux devant le Tribunal Administratif territorialement compétent."

document publié le 10 juin 2022 au Recueil des Actes Administratifs n° 5
Le Président du Conseil départemental
certifie que le présent acte a été
affiché ou notifié le : 17/05/2022
est exécutoire le : 17/05/2022

POUR LE PRESIDENT DU CONSEIL DEPARTEMENTAL
et par délégation

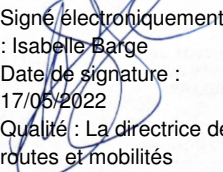

Signé électroniquement par
: Isabelle Barge
Date de signature :
17/05/2022
Qualité : La directrice des
routes et mobilités

DIRECTION GENERALE ADJOINTE - AMENAGEMENT DU TERRITOIRE
DIRECTION DES ROUTES

Chantier sur un demi-giratoire

Travaux sur giratoire

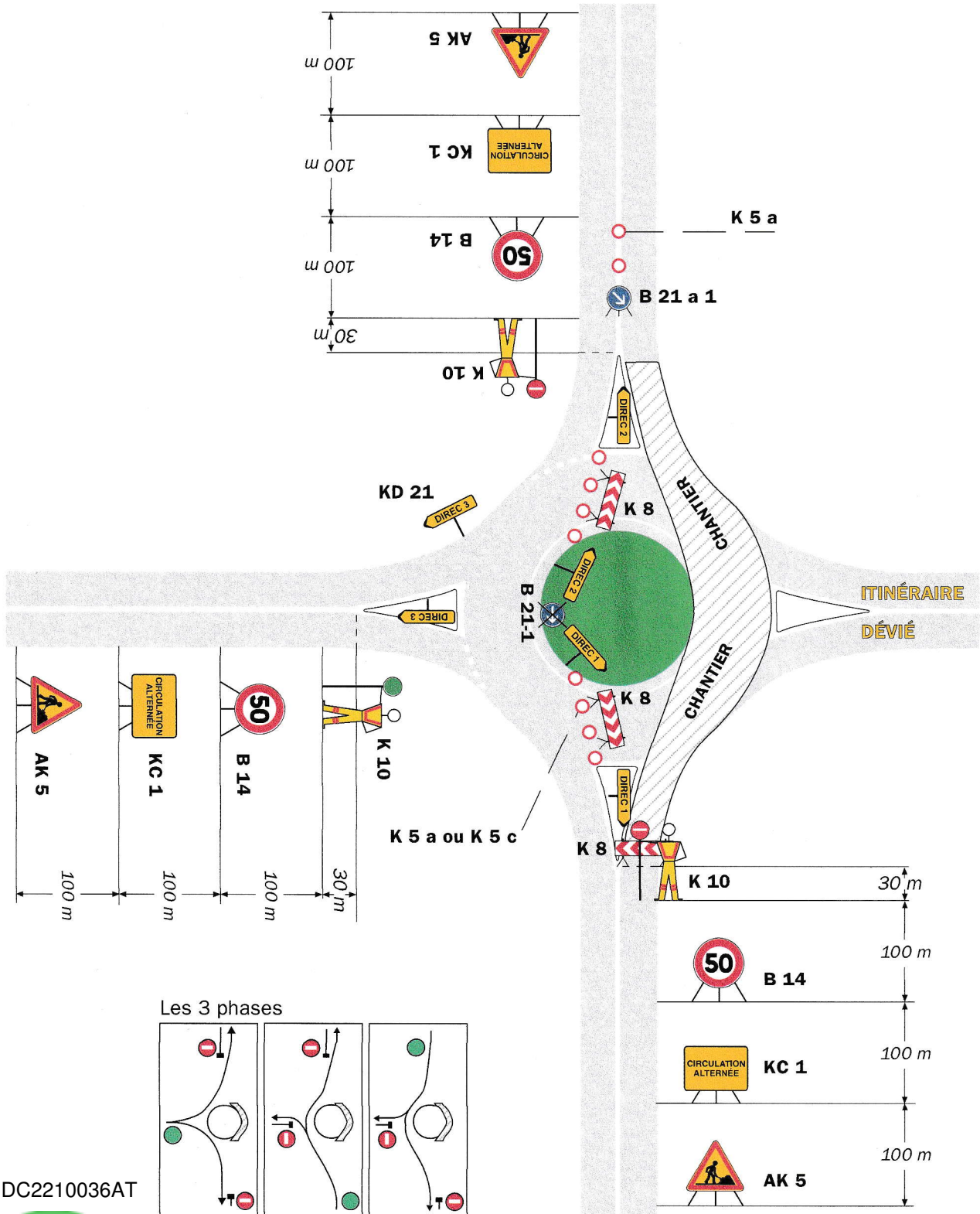

DC2210036AT

17/05/2022

Remarque(s) :

- Vérifier que la giration est possible pour les poids lourds.
- Masquer les panneaux B 21-1.

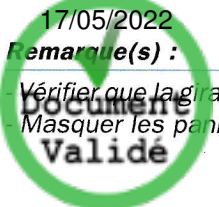

Phase 2

PLAN DE DÉVIATION – Route de Montparnasse à Faveroles-sur-Cher RD764

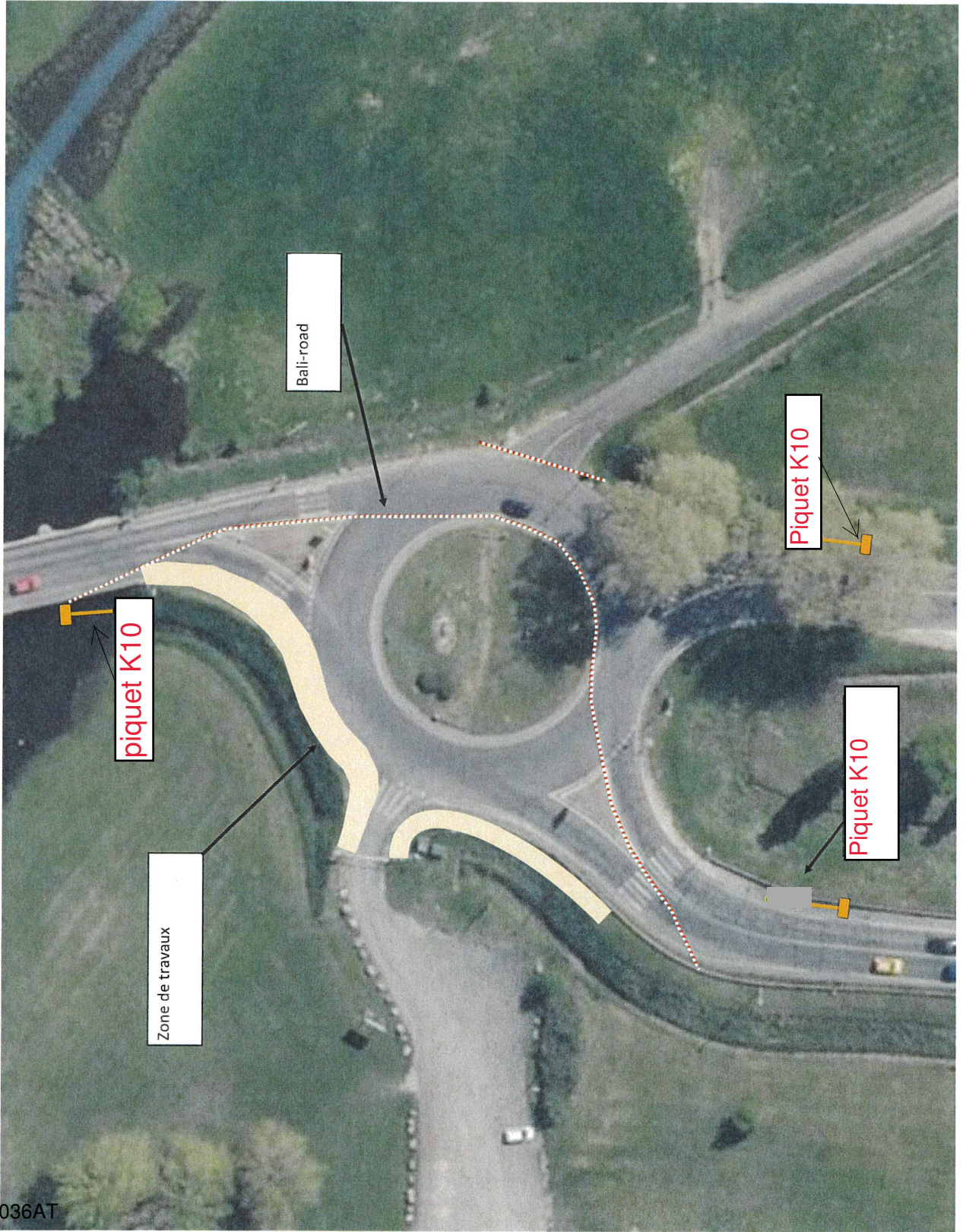

DC2210036AT

17/05/2022

Document Validé



PLAN DE DÉVIATION – Route de Montparnasse à Faverolles-sur-Cher RD764

Pour le Lundi 23 mai pendant 5 jours

DC2210036AT

17/05/2022

Document
Validé

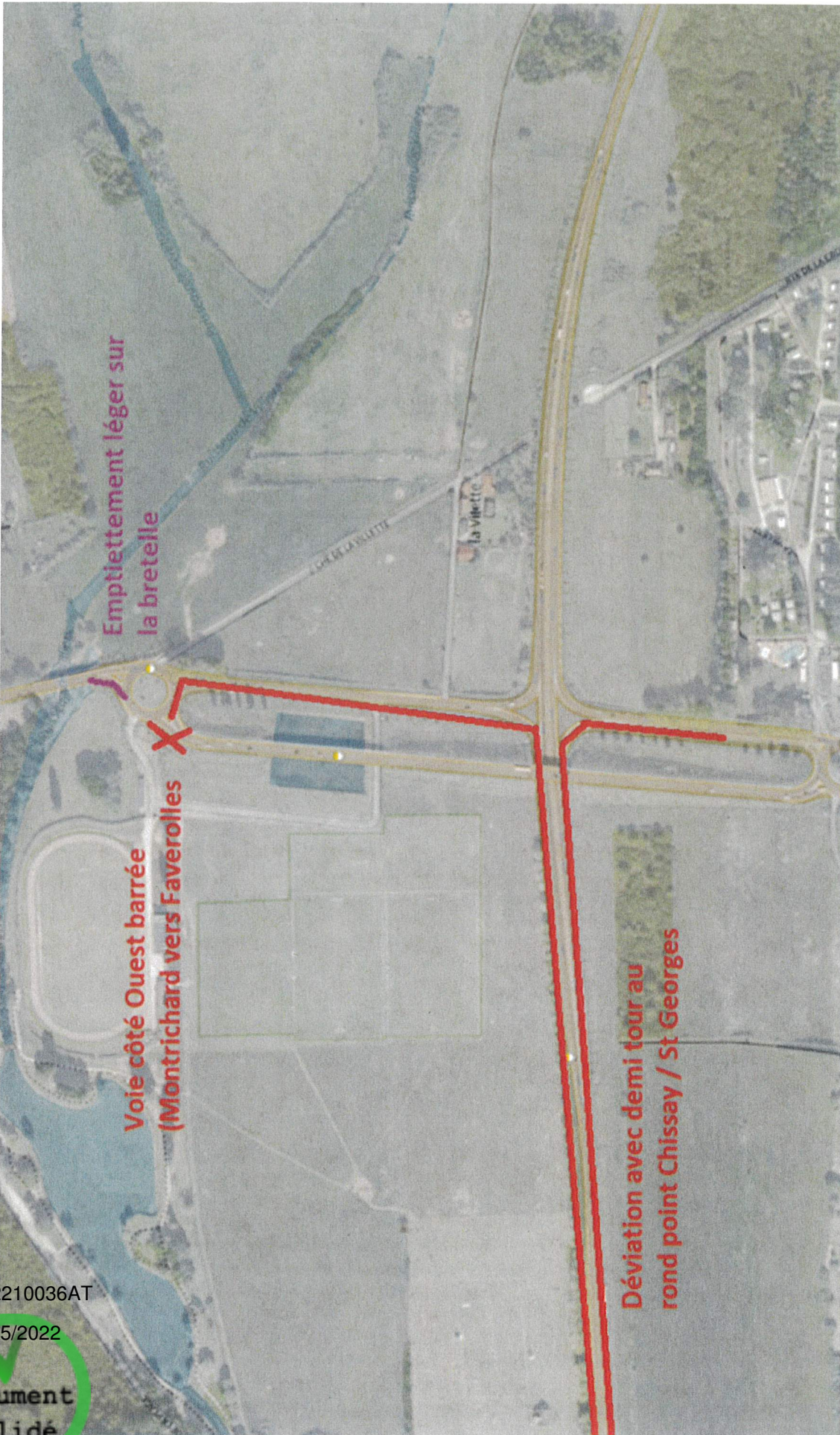

**OBJET :**

RD n° 764 du PR 22+1297 au PR 23+396 - Hors agglomération

Commune de FAVEROLLES-SUR-CHER

Travaux de mise en oeuvre de l'enrobé sur le trottoir de la piste piétonne pour la phase 4, du camping jusqu'au stade

Alternat manuel par piquets K10

LE PRESIDENT DU CONSEIL DEPARTEMENTAL DE LOIR-ET-CHER

Vu le code général des collectivités territoriales

Vu le code de la route

Vu l'arrêté interministériel du 24 novembre 1967, modifié et complété, relatif à la signalisation des routes et autoroutes

Vu l'instruction interministérielle sur la signalisation routière, modifiée et complétée, 1ère et 8ème parties

Vu l'arrêté en date du 30 juillet 2021 donnant délégation à Monsieur Philippe MILHOMME, Directeur adjoint de l'entretien routier et Adjoint au directeur des routes et des mobilités

Vu la demande de l'entreprise EIFFAGE ROUTE chargée de réaliser les travaux pour le compte de la commune de Faverolles-sur-Cher, en date du vendredi 15 avril 2022

CONSIDERANT qu'il est nécessaire de réduire la circulation à une voie afin de permettre l'exécution des travaux cités en objet

ARRETE**ARTICLE 1 :**

Un alternat manuel par piquets K10 sera instauré sur la RD n° 764 du PR 22+1297 au PR 23+396 durant 5 jours entre le lundi 23 mai 2022 et le mardi 31 mai 2022 .

Le chantier étant situé à proximité des giratoires Nord dits "Bout du Pont" et Sud "Montparnasse" sur la RD n°764, l'entreprise devra gérer le trafic et les différentes voies d'insertion et de sorties des giratoires.

L'entreprise sera tenue de contacter la Division Routes Centre dès le début de son intervention.

*DIRECTION GENERALE ADJOINTE - AMENAGEMENT DU TERRITOIRE
DIRECTION DES ROUTES*

ARTICLE 2 :

Pendant la durée des travaux :

- il sera interdit de stationner et de dépasser sur toute la longueur du chantier
- la vitesse limite à respecter sera de 50 km/h sur toute la longueur du chantier.

ARTICLE 3 :

La longueur de l'alternat ne sera pas supérieure à **450** mètres.

ARTICLE 4 :

La signalisation réglementaire se rapportant au chantier sera mise en place par les soins de l'entreprise chargée des travaux et à ses frais.

La signalisation sera conforme à l'instruction interministérielle sur la signalisation routière (Livre I - Partie 8). Elle devra être adaptée en permanence à la nature des dangers et à l'importance des contraintes qui la justifient.

L'entreprise sera responsable :

- du maintien et du parfait entretien de la signalisation et de la réglementation de la circulation
- de tout incident ou accident résultant directement ou indirectement du non respect des prescriptions, objet du présent arrêté.

Dans le cadre des actions de surveillance du réseau confiées à la Division Routes Centre, celle-ci peut être amenée, en cas de signalisation non réglementaire ou inadaptée, à informer le maître d'ouvrage des difficultés générées, à interrompre le chantier ou à prendre toutes les mesures conservatoires nécessaires.

ARTICLE 5 :

La circulation pourra être rétablie sans préavis dans la mesure où l'état d'avancement des travaux le permettra.

ARTICLE 6 :

Le présent arrêté devra être affiché à chaque extrémité du chantier, au dos du premier panneau rencontré par l'utilisateur dans son sens de circulation (généralement AK5, AK14, ou KC1). Cet affichage ne devra en aucun cas masquer ou dénaturer la signification de la signalisation temporaire du chantier.

ARTICLE 7 :

Le présent arrêté sera publié au recueil des actes administratifs du Département (1). Un exemplaire sera adressé à :

- Conseil départemental de Loir-et-Cher - Chef de la Division Routes Centre - 55 rue Laplace - 41000 BLOIS
- Monsieur le Chef du Détachement des Territoires - Unité Motocycliste zone CRS - 85 rue Bergson - BP 209 - 37542 SAINT-CYR-SUR-LOIRE
- Monsieur le Commandant du Groupement de Gendarmerie de Loir-et-Cher - 16 rue Signeux - 41013 BLOIS Cédex
- DOTC BEAUCE SOLOGNE - Responsable Transports - 5 avenue Montesquieu - BP 36704 - 45067 ORLEANS Cedex 2
- Entreprise EIFFAGE ROUTE - 31, rue de la Cendrésie - 41110 Noyers-sur-Cher
- Le Maire de la commune de FAVEROLLES-SUR-CHER

Pour le Président du Conseil départemental
et par délégation,

Signé électroniquement par
: Philippe Milhomme
Date de signature :
16/05/2022
Qualité : Direction routes

"Dans un délai de deux mois à compter de la présente notification, le présent arrêté peut faire l'objet des voies de recours de droit commun contre les décisions administratives. Celles-ci peuvent s'exercer :

- soit directement auprès du Tribunal Administratif,*
- soit auprès du Président du Conseil départemental qui dispose d'un délai de deux mois pour statuer.*

Au terme de ce délai, il est possible, dans les deux mois, de déposer un recours contentieux devant le Tribunal Administratif territorialement compétent."

document publié le 10 juin 2022 au Recueil des Actes Administratifs n° 5
Le Président du Conseil départemental
certifie que le présent acte a été
affiché ou notifié le : 16/05/2022
est exécutoire le : 16/05/2022

POUR LE PRESIDENT DU CONSEIL DEPARTEMENTAL
et par délégation

Signé électroniquement par
: Philippe Milhomme
Date de signature :
16/05/2022
Qualité : Direction routes

DIRECTION GENERALE ADJOINTE - AMENAGEMENT DU TERRITOIRE
DIRECTION DES ROUTES



Chantiers fixes

Alternat par piquets K 10

Circulation alternée
Route à 2 voies

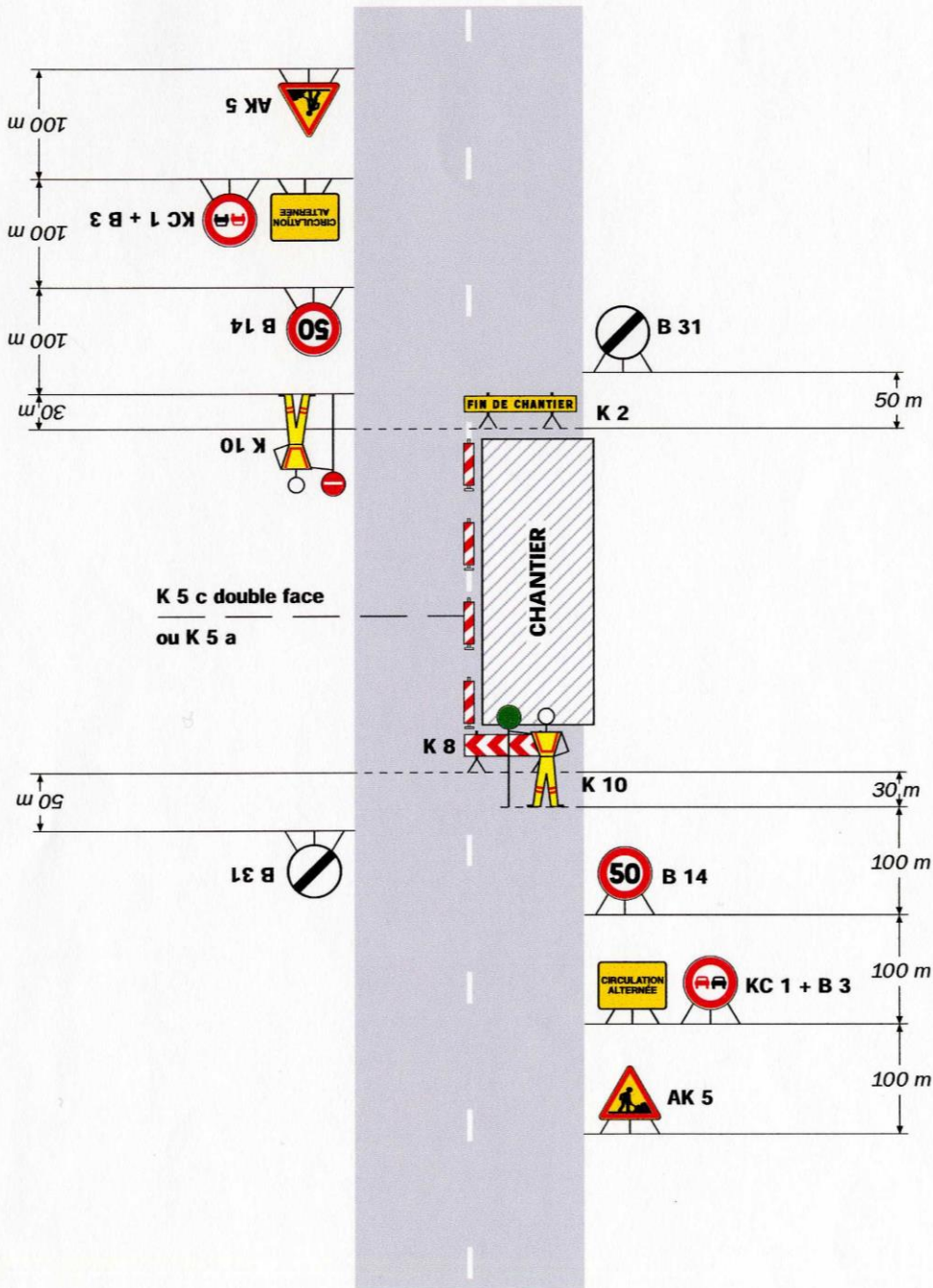

Remarque(s) :

- Dispositif applicable uniquement de jour et sous certaines conditions : Cf. Signalisation temporaire - Les alternats.

- Un panneau B 14 de limitation de vitesse à 70 km/h peut éventuellement être intercalé entre les panneaux AK 5 et KC 1.

Signalisation temporaire - SETRA



PLAN DE DÉVIATION – Route de Montparnasse à Faveroles-sur-Cher RD764

Pour le Lundi 30 mai 5 jours



DC2210037AT

16/05/2022

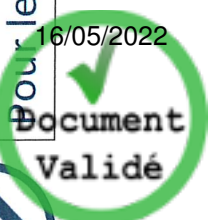

**OBJET :**

RD n° 956 du PR 25+620 au PR 25+770 - Hors agglomération
Commune de SASSAY
Travaux sur la plateforme du Puits CS48 route de Selles
Alternat par feux ou piquets K 10

LE PRESIDENT DU CONSEIL DEPARTEMENTAL DE LOIR-ET-CHER

Vu le code général des collectivités territoriales

Vu le code de la route

Vu l'arrêté interministériel du 24 novembre 1967, modifié et complété, relatif à la signalisation des routes et autoroutes

Vu l'instruction interministérielle sur la signalisation routière, modifiée et complétée, 1ère et 8ème parties

Vu l'arrêté en date du 30 juillet 2021 donnant délégation à Monsieur Philippe MILHOMME, Directeur adjoint de l'entretien routier et Adjoint au directeur des routes et des mobilités

Vu la demande de l'entreprise STORENGY représentée par Monsieur Gildas L'ANTOINE Coordonnateur HSE chargée de réaliser les travaux pour le compte de STORENGY représentée par Monsieur Gildas L'ANTOINE Coordonnateur HSE, en date du mardi 05 avril 2022

CONSIDERANT que l'accès et la sortie des poids lourds de transport de matériel et de véhicules d'approvisionnement du chantier pour l'aménagement de la plate-forme du puits CS 48 risquent de créer une zone à risque sur la RD n°956 pendant la période de réalisation des travaux

CONSIDERANT qu'il est nécessaire pour des raisons de sécurité de réglementer la circulation pour les véhicules circulant sur la RD n°956 du PR 25+620 au PR 25+770, afin de permettre l'exécution des travaux cités en objet

ARRETE**ARTICLE 1 :** **Plateforme du puits CS48**

Durant la période entre le 30 mai 2022 et le 1er septembre 2022, un alternat par feux tricolores ou par piquets K10 sera instauré sur la RD n° 956 du PR 25+620 au PR 25+770 durant 3 mois, de jour et de nuit, sauf dans les horaires de pointe cités ci-dessous, afin de sécuriser l'entrée et la sortie du chantier à la future plate-forme du puits CS48.

En raison du fort trafic PL et pendant les heures de pointe, l'alternat par feux sera remis en jaune clignotant continu entre 7h30 et 8h45 et de 16h30 à 17h30, afin de fluidifier le trafic pendant cette période d'activité.

L'entreprise sera tenue de contacter la Division Routes Centre dès le début de son intervention.

*DIRECTION GENERALE ADJOINTE - AMENAGEMENT DU TERRITOIRE
DIRECTION DES ROUTES*

ARTICLE 2 :

Pendant la durée des travaux :

- il sera interdit de stationner ou de dépasser sur toute la longueur à l'approche de la zone des travaux
- la vitesse limite à respecter sera de **50 km/h** sur toute la zone de travaux.

ARTICLE 3 :

Pendant toute la durée de la réalisation des travaux sous circulation avec ou sans alternat, et pour l'accès à la zone de chantier, l'entreprise devra prendre toutes les précautions notamment sur la nécessité :

- de maintenir en parfait état de propreté, les voiries maintenues en circulation ou de faire assurer tous les jours un nettoyage régulier de la route départementale et cela jusqu'à la fin de la réalisation des travaux.
- de maintenir un entretien régulier de la signalisation et de surveiller l'ensemble de la signalisation de chantier assurée par l'entreprise STORENGY.
- pour les périodes d'inactivité du chantier (nuits, week-ends ou jours fériés) la circulation sera rétablie normalement.

ARTICLE 4 :

La durée du cycle des feux tricolores ne sera pas supérieure à **2** minutes. Si les feux tricolores de chantier ne s'avéraient pas capables d'écouler le trafic du fait de sa dissymétrie, l'entreprise sera tenue de procéder à un alternat manuel par piquets K10 dès que la file d'attente atteindra **100** mètres. La longueur de l'alternat ne sera pas supérieure à **150** mètres.

ARTICLE 5 :

La signalisation réglementaire se rapportant au chantier sera mise en place par les soins de l'entreprise STORENGY chargée des travaux et à ses frais.

La signalisation sera conforme à l'instruction interministérielle sur la signalisation routière (Livre I - Partie 8). Elle devra être adaptée en permanence à la nature des dangers et à l'importance des contraintes qui la justifie.

L'entreprise STORENGY sera responsable :

- du maintien et du parfait entretien de la signalisation et de la réglementation de la circulation
- de tout incident ou accident résultant directement ou indirectement du non respect des prescriptions, objet du présent arrêté.

Dans le cadre des actions de surveillance du réseau confiées à la Division Routes Centre, celle-ci peut être amenée, en cas de signalisation non réglementaire ou inadaptée, à informer le maître d'ouvrage des difficultés générées, à interrompre le chantier ou à prendre toutes les mesures conservatoires nécessaires.

ARTICLE 6 :

La circulation pourra être rétablie sans préavis dans la mesure où l'état d'avancement des travaux le permettra.

ARTICLE 7 :

Le présent arrêté devra être affiché à chaque extrémité du chantier, au dos du premier panneau rencontré par l'utilisateur dans son sens de circulation (généralement AK5, AK14, ou KC1). Cet affichage ne devra en aucun cas masquer ou dénaturer la signification de la signalisation temporaire du chantier.

ARTICLE 8

Le présent arrêté sera publié au recueil des actes administratifs du Département (1). Un exemplaire sera adressé à :

- Conseil départemental de Loir-et-Cher - Chef de la Division Routes Centre - 55 rue Laplace - 41000 BLOIS
- Monsieur le Chef du Détachement des Territoires - Unité Motocycliste zone CRS - 85 rue Bergson - BP 209 - 37542 SAINT-CYR-SUR-LOIRE
- Monsieur le Commandant du Groupement de Gendarmerie de Loir-et-Cher - 16 rue Signeux - 41013 BLOIS Cédex
- DOTC BEAUCE SOLOGNE - Responsable Transports - 5 avenue Montesquieu - BP 36704 - 45067 ORLEANS Cedex 2
- Entreprise STORENGY représentée par Monsieur Gildas L'ANTOINE Coordonnateur HSE - Groupe d'Intervention sur les Puits - Route de Marcq - La Couperie - 78650 BEYNES
- Le Maire de la commune de SASSAY

Pour le Président du Conseil départemental
et par délégation,

Signé électroniquement par
: Philippe Milhomme
Date de signature :
19/05/2022
Qualité : Direction routes

"Dans un délai de deux mois à compter de la présente notification, le présent arrêté peut faire l'objet des voies de recours de droit commun contre les décisions administratives. Celles-ci peuvent s'exercer :

- soit directement auprès du Tribunal Administratif,*
- soit auprès du Président du Conseil départemental qui dispose d'un délai de deux mois pour statuer.*

Au terme de ce délai, il est possible, dans les deux mois, de déposer un recours contentieux devant le Tribunal Administratif territorialement compétent."

document publié le 10 juin 2022 au Recueil des Actes Administratifs n° 5
Le Président du Conseil départemental
certifie que le présent acte a été
affiché ou notifié le : 19/05/2022
est exécutoire le : 19/05/2022

POUR LE PRESIDENT DU CONSEIL DEPARTEMENTAL
et par délégation

Signé électroniquement par
: Philippe Milhomme
Date de signature :
19/05/2022
Qualité : Direction routes

*DIRECTION GENERALE ADJOINTE - AMENAGEMENT DU TERRITOIRE
DIRECTION DES ROUTES*

Chantiers fixes

CF24

Alternat par signaux tricolores

Circulation alternée
Route à 2 voies

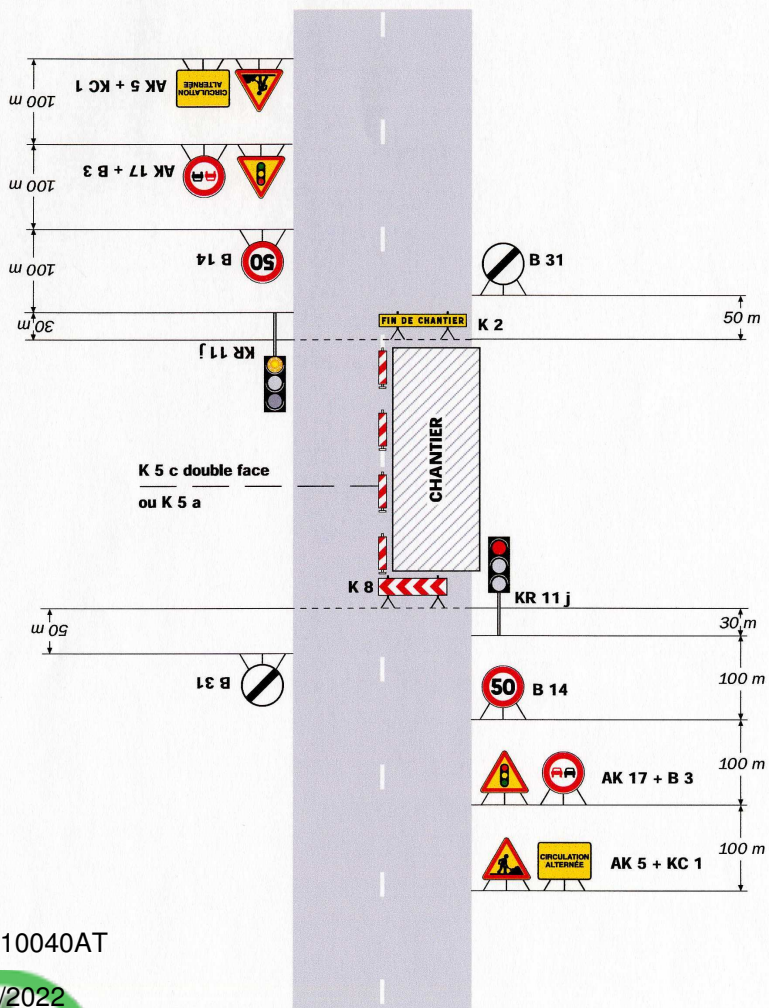

DC2210040AT

19/05/2022

Remarque(s) :

- Schéma à appliquer notamment lorsque l'alternat doit être maintenu de nuit, en absence de visibilité réciproque. Pour le réglage des signaux tricolores : Cf. Signalisation temporaire - Les alternats.

- Un panneau B 14 de limitation de vitesse à 70 km/h peut éventuellement être intercalé entre les panneaux AK 5 et AK 17.

CF23

Chantiers fixes

Alternat par piquets K 10

Circulation alternée
Route à 2 voies

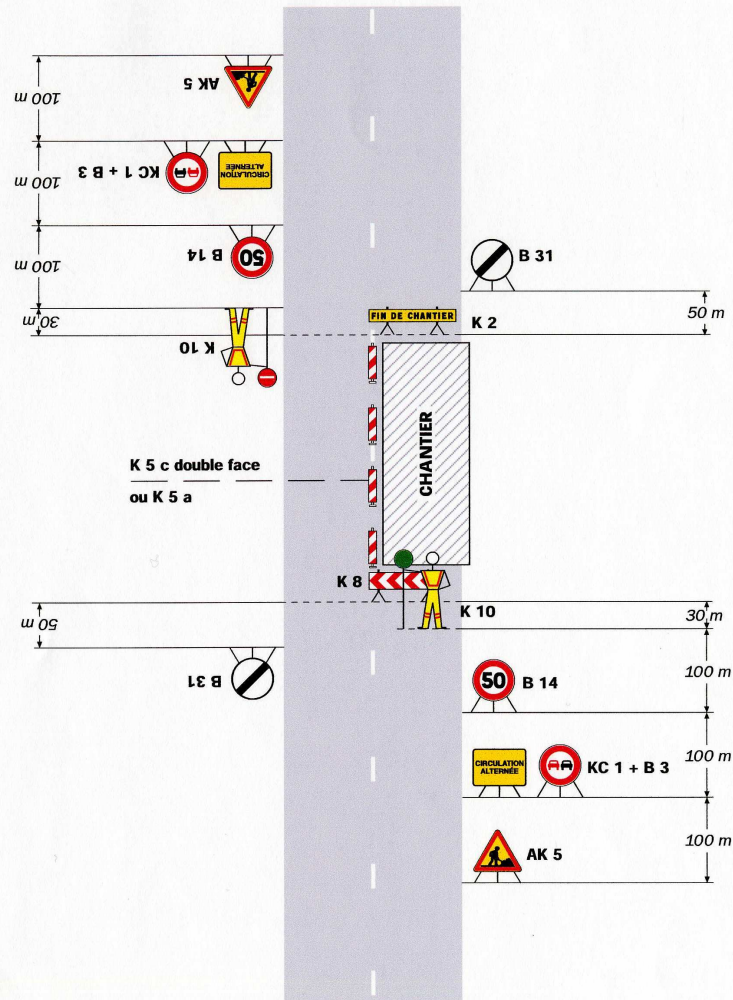

Remarque(s) :

- Dispositif applicable uniquement de jour et sous certaines conditions : Cf. Signalisation temporaire - Les alternats.

- Un panneau B 14 de limitation de vitesse à 70 km/h peut éventuellement être intercalé entre les panneaux AK 5 et KC 1.

Implantation des panneaux avertisseurs (attention travaux et limitation de la vitesse) à 300M de l'entrée de la plateforme pour chaque sens de la voirie

document publié le 10 juin 2022 au Recueil des Actes Administratifs n° 5

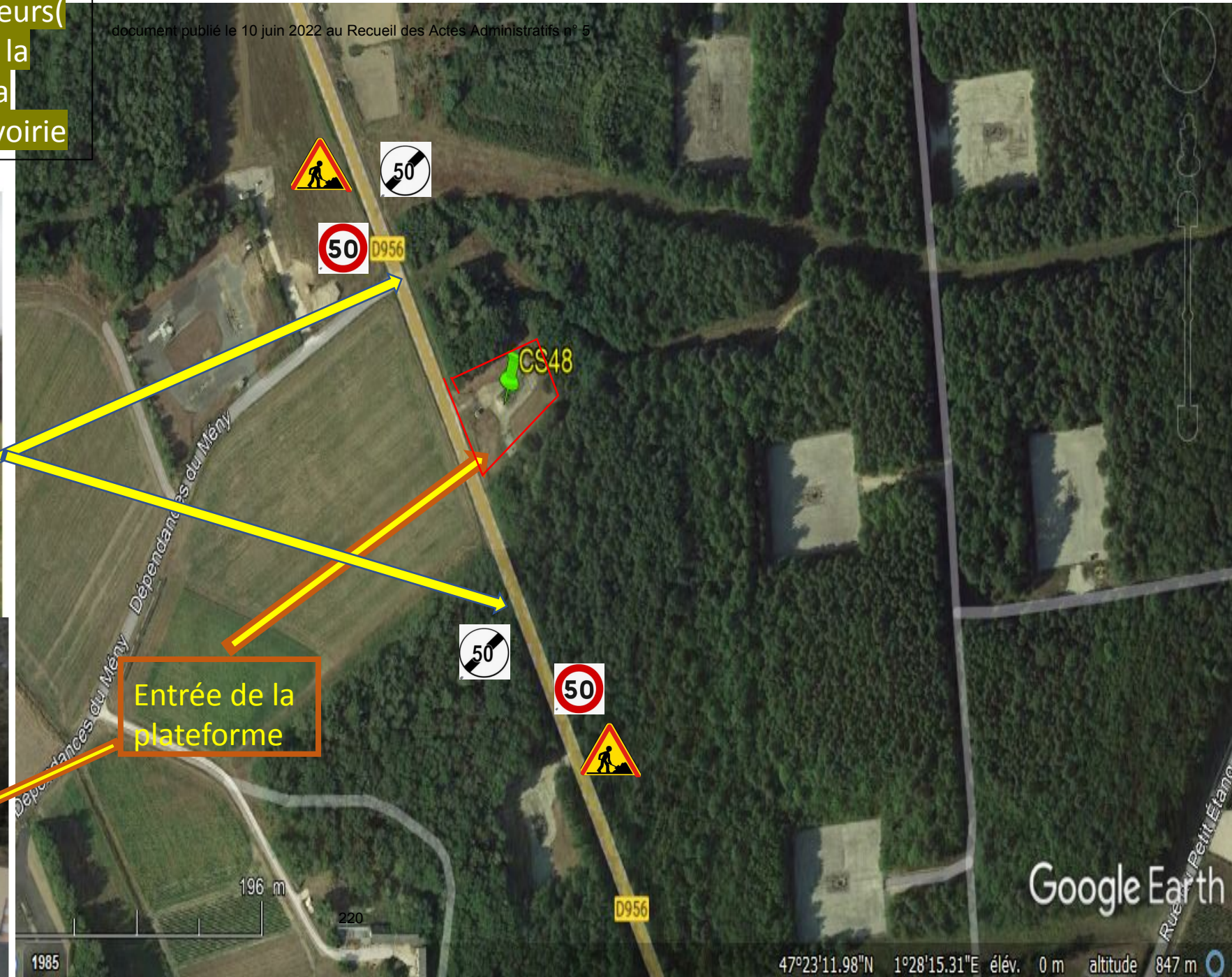

dates d'intervention seront entre
le 30 Mai et le 1^{er} Septembre
(aléas inclus).

CS48

DC2210040AT

19/05/2022

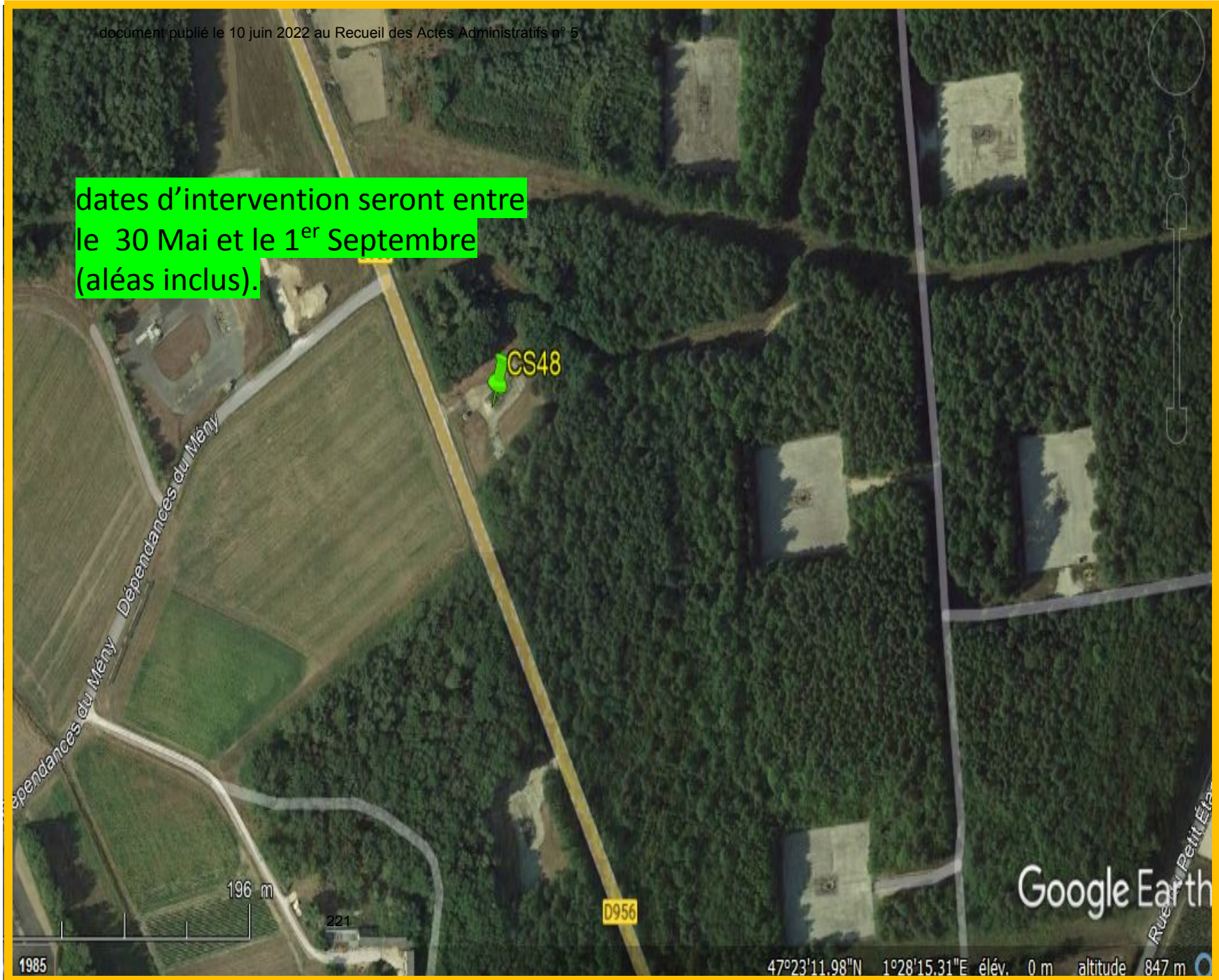

Chantiers fixes

CF24

document publié le 10 juin 2022 au Recueil des Actes Administratifs n° 5

Alternat par signaux tricolores

Circulation alternée
Route à 2 voies

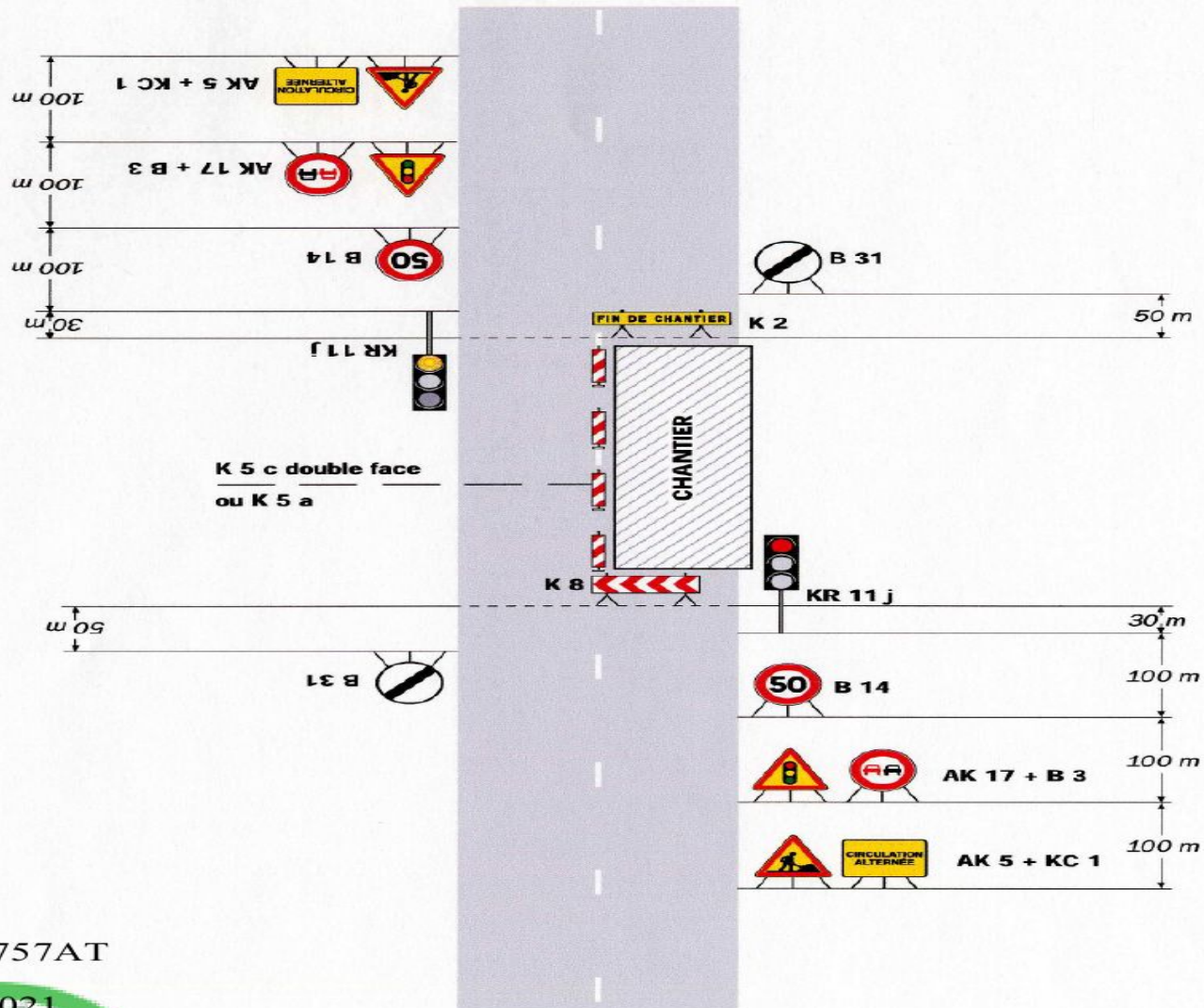

DC2210040AT

19/05/2022



DC218757AT

30/03/2021



Remarque(s) :

- Schéma à appliquer notamment lorsque l'alternat doit être mis en place de nuit, en absence de visibilité réciproque.
- Pour le réglage des signaux tricolores : Cf. Signalisation temporaire - Les alternats.

- Un panneau B 14 de limitation de vitesse à 70 km/h peut éventuellement être intercalé entre les panneaux AK 5 et AK 17.

**OBJET :**

RD n° 102 du PR 16+15 au PR 17+160 - Hors agglomération
Commune de TOUR-EN-SOLOGNE
Travaux départementaux d'entretien et d'exploitation réalisation d'enduits superficiels
Réglementation de la circulation avec déviation

LE PRESIDENT DU CONSEIL DEPARTEMENTAL DE LOIR-ET-CHER

Vu le code général des collectivités territoriales

Vu le code de la route

Vu l'arrêté interministériel du 24 novembre 1967, modifié et complété, relatif à la signalisation des routes et autoroutes

Vu l'instruction interministérielle sur la signalisation routière, modifiée et complétée, 1ère et 8ème parties

Vu l'arrêté en date du 1er juillet 2021 donnant délégation à Madame Isabelle BARGE, Directeur des Routes et des Mobilités

VU l'avis sollicité auprès de Madame le Maire de BRACIEUX en date du 20 avril 2022

VU l'avis sollicité auprès de Monsieur le Maire de MONT-PRES-CHAMBORD en date du 20 avril 2022

VU l'avis favorable de Monsieur le Maire de TOUR-EN-SOLOGNE en date du 25 avril 2022

Vu la demande du Parc Routier Départemental chargé de réaliser les travaux, en date du lundi 21 février 2022

CONSIDERANT qu'il est nécessaire d'interdire la circulation des véhicules sur la RD n° 102 du PR 16+15 au PR 17+160 afin de permettre l'exécution des travaux cités en objet et que celle-ci peut être déviée sans difficulté

ARRETE**ARTICLE 1**

La circulation sera interdite sur la RD n° 102 du PR 16+15 au PR 17+160 durant 10 jours entre le lundi 02 mai 2022 et le vendredi 20 mai 2022 .

*DIRECTION GENERALE ADJOINTE - AMENAGEMENT DU TERRITOIRE
DIRECTION DES ROUTES*

ARTICLE 2

Pendant la durée de l'interdiction de circulation, les véhicules seront déviés, *dans les 2 sens de circulation*, par

La RD 154 du PR 0+000 au PR 4+494

La RD 923 du PR 7+102 au PR 13+396

La RD 102 du PR 18+560 au PR 17+867

, conformément au plan joint.

L'entreprise sera tenue de contacter la Division Routes Centre dès le début de son intervention.

ARTICLE 3

La signalisation réglementaire se rapportant au chantier sera mise en place par les soins de l'entreprise chargée des travaux et à ses frais et celle relative à la déviation sera mise en place par les soins de la Division Routes Centre.

La signalisation sera conforme à l'instruction interministérielle sur la signalisation routière (Livre I - Partie 8). Elle devra être adaptée en permanence à la nature des dangers et à l'importance des contraintes qui la justifient.

L'entreprise sera responsable :

- du maintien et du parfait entretien de la signalisation et de la réglementation de la circulation
- de tout incident ou accident résultant directement ou indirectement du non respect des prescriptions, objet du présent arrêté.

Dans le cadre des actions de surveillance du réseau confiées à la Division Routes Centre, celle-ci peut être amenée, en cas de signalisation non réglementaire ou inadaptée, à informer le maître d'ouvrage des difficultés générées, à interrompre le chantier ou à prendre toutes les mesures conservatoires nécessaires.

ARTICLE 4

La circulation pourra être rétablie sans préavis dans la mesure où l'état d'avancement des travaux le permettra.

ARTICLE 5

Cet arrêté devra être affiché à chaque extrémité du dispositif de la déviation.

ARTICLE 6

document publié le 10 juin 2022 au Recueil des Actes Administratifs n° 5

Le présent arrêté sera publié au recueil des actes administratifs du Département (1). Un exemplaire sera adressé à :

- Conseil départemental de Loir-et-Cher - Chef de la Division Routes Centre - 55 rue Laplace - 41000 BLOIS
- ERC41 - Direction des Transports et des Mobilités Durables - 15, mail Clouseau - 41000 BLOIS
- Monsieur le Commandant du Groupement de Gendarmerie de Loir-et-Cher - 16 rue Signeux - 41013 BLOIS Cédex
- Monsieur le Chef du Détachement des Territoires - Unité Motocycliste zone CRS - 85 rue Bergson - BP 209 - 37542 SAINT-CYR-SUR-LOIRE
- DOTC BEAUCE SOLOGNE - 5 avenue Montesquieu - BP 36704 - 45067 ORLEANS cédex 2
- Le Maire de la commune de TOUR-EN-SOLOGNE
- Entreprise Parc Routier Départemental - 79, avenue de Châteaudun - 41000 BLOIS
- Monsieur le Médecin-Chef du SAMU - Mail Pierre Charlot - 41000 BLOIS
- Monsieur le Directeur Départemental du Service Départemental d'Incendie et de Secours de Loir-et-Cher - 11-13 avenue Gutenberg - BP 31059 - 41010 BLOIS Cedex
- Monsieur le Maire de MONT-PRES-CHAMBORD
- Madame le Maire de BRACIEUX
- Monsieur le Maire de TOUR-EN-SOLOGNE

Pour le Président du Conseil départemental
et par délégation,

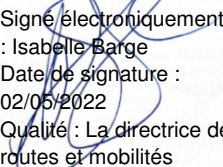

Signé électroniquement par
: Isabelle Barge
Date de signature :
02/05/2022
Qualité : La directrice des
routes et mobilités

"Dans un délai de deux mois à compter de la présente notification, le présent arrêté peut faire l'objet des voies de recours de droit commun contre les décisions administratives. Celles-ci peuvent s'exercer :

- soit directement auprès du Tribunal Administratif,*
- soit auprès du Président du Conseil départemental qui dispose d'un délai de deux mois pour statuer.*

Au terme de ce délai, il est possible, dans les deux mois, de déposer un recours contentieux devant le Tribunal Administratif territorialement compétent."

document publié le 10 juin 2022 au Recueil des Actes Administratifs n° 5
Le Président du Conseil départemental
certifie que le présent acte a été
affiché ou notifié le : 02/05/2022
est exécutoire le : 02/05/2022

POUR LE PRESIDENT DU CONSEIL DEPARTEMENTAL
et par délégation

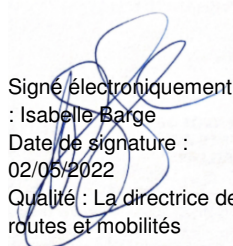

Signé électroniquement par
: Isabelle Barge
Date de signature :
02/05/2022
Qualité : La directrice des
routes et mobilités

DIRECTION GENERALE ADJOINTE - AMENAGEMENT DU TERRITOIRE
DIRECTION DES ROUTES

**OBJET :**

RD n° 112 du PR 25+300 au PR 28+415 du PR 28+860 au PR 30+445 - Hors agglomération
Communes de LA CHAPELLE-SAINT-MARTIN-EN-PLAINE et MAVES
Travaux départementaux d'entretien et d'exploitation réalisation d'enduits superficiels
Réglementation de la circulation avec déviation

LE PRESIDENT DU CONSEIL DEPARTEMENTAL DE LOIR-ET-CHER

Vu le code général des collectivités territoriales

Vu le code de la route

Vu l'arrêté interministériel du 24 novembre 1967, modifié et complété, relatif à la signalisation des routes et autoroutes

Vu l'instruction interministérielle sur la signalisation routière, modifiée et complétée, 1ère et 8ème parties

Vu le décret n° 2009-615 du 3 juin 2009 modifié portant inscription de la RD 924 dans la liste des voies classées à grande circulation

Vu l'arrêté préfectoral n° 41-2021-02-15-003 du 15 février 2021 portant délégation de signature à Monsieur Patrick SEAC'H, Directeur Départemental des Territoires de Loir-et-Cher

Vu l'arrêté en date du 1er juillet 2021 donnant délégation à Madame Isabelle BARGE, Directeur des Routes et des Mobilités

VU l'avis favorable Direction Départementale des Territoires du Loir-et-Cher en date du 21 avril 2022,

VU l'avis favorable Monsieur le Maire de VILLEXANTON en date du 27 avril 2022,

VU l'avis favorable Monsieur le Maire de LA MADELEINE-VILLEFROUIN en date du 22 avril 2022,

VU l'avis favorable Madame le Maire de MAVES en date du 26 avril 2022,

VU l'avis sollicité auprès de Madame le Maire de TALCY en date du 21 avril 2022

VU l'avis sollicité auprès de Monsieur le Maire de LA-CHAPELLE-SAINT-MARTIN-EN PLAINE en date du 21 avril 2022

Vu la demande du Parc Routier Départemental chargé de réaliser les travaux, en date du lundi 21 février 2022

CONSIDERANT qu'il est nécessaire d'interdire la circulation des véhicules sur la RD n° 112 du PR 25+300 au PR 28+415 du PR 28+860 au PR 30+445 afin de permettre l'exécution des travaux cités en objet et que celle-ci peut être déviée sans difficulté

*DIRECTION GENERALE ADJOINTE - AMENAGEMENT DU TERRITOIRE
DIRECTION DES ROUTES*

ARRETE**ARTICLE 1**

La circulation sera interdite sur la RD n° 112 du PR 25+300 au PR 28+415 du PR 28+860 au PR 30+445 durant 10 jours entre le lundi 02 mai 2022 et le vendredi 20 mai 2022 de 08H00 à 17H30.

ARTICLE 2

Pendant la durée de l'interdiction de circulation, les véhicules seront déviés, *dans les 2 sens de circulation*, par
La RD 50 du PR 15+910 au PR 24+060
La RD 50D du PR 0+000 au PR 4+407
La RD 110 du PR 0+000 au PR 4+991
La RD 924 du PR 24+932 au PR 25+349
, conformément au plan joint.

L'entreprise sera tenue de contacter la Division Routes Centre dès le début de son intervention.

ARTICLE 3

La signalisation réglementaire se rapportant au chantier sera mise en place par les soins de l'entreprise chargée des travaux et à ses frais et celle relative à la déviation sera mise en place par les soins de la Division Routes Centre.

La signalisation sera conforme à l'instruction interministérielle sur la signalisation routière (Livre I - Partie 8). Elle devra être adaptée en permanence à la nature des dangers et à l'importance des contraintes qui la justifient.

L'entreprise sera responsable :

- du maintien et du parfait entretien de la signalisation et de la réglementation de la circulation
- de tout incident ou accident résultant directement ou indirectement du non respect des prescriptions, objet du présent arrêté.

Dans le cadre des actions de surveillance du réseau confiées à la Division Routes Centre, celle-ci peut être amenée, en cas de signalisation non réglementaire ou inadaptée, à informer le maître d'ouvrage des difficultés générées, à interrompre le chantier ou à prendre toutes les mesures conservatoires nécessaires.

ARTICLE 4

La circulation pourra être rétablie sans préavis dans la mesure où l'état d'avancement des travaux le permettra.

ARTICLE 5

Cet arrêté devra être affiché à chaque extrémité du dispositif de la déviation.

ARTICLE 6

document publié le 10 juin 2022 au Recueil des Actes Administratifs n° 5

Le présent arrêté sera publié au recueil des actes administratifs du Département (1). Un exemplaire sera adressé à :

- Conseil départemental de Loir-et-Cher - Chef de la Division Routes Centre - 55 rue Laplace - 41000 BLOIS
- ERC41 - Direction des Transports et des Mobilités Durables - 15, mail Clouseau - 41000 BLOIS
- Monsieur le Commandant du Groupement de Gendarmerie de Loir-et-Cher - 16 rue Signeux - 41013 BLOIS Cédex
- Monsieur le Chef du Détachement des Territoires - Unité Motocycliste zone CRS - 85 rue Bergson - BP 209 - 37542 SAINT-CYR-SUR-LOIRE
- DOTC BEAUCE SOLOGNE - 5 avenue Montesquieu - BP 36704 - 45067 ORLEANS cédex 2
- Le Maire de la commune de LA CHAPELLE-SAINT-MARTIN-EN-PLAINE
- Le Maire de la commune de MAVES
- Parc Routier Départemental - 79, avenue de Châteaudun - 41000 BLOIS
- Monsieur le Médecin-Chef du SAMU - Mail Pierre Charlot - 41000 BLOIS
- Monsieur le Directeur Départemental du Service Départemental d'Incendie et de Secours de Loir-et-Cher - 11-13 avenue Gutenberg - BP 31059 - 41010 BLOIS Cedex
- Madame le Maire de TALCY
- Direction Départementale des Territoires du Loir-et-Cher
- Monsieur le Maire de VILLEXANTON
- Monsieur le Maire de LA MADELEINE-VILLEFROUIN
- Madame le Maire de MAVES

Pour le Président du Conseil départemental
et par délégation,

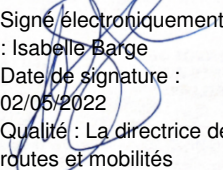

Signé électroniquement par
: Isabelle Barge
Date de signature :
02/05/2022
Qualité : La directrice des
routes et mobilités

"Dans un délai de deux mois à compter de la présente notification, le présent arrêté peut faire l'objet des voies de recours de droit commun contre les décisions administratives. Celles-ci peuvent s'exercer :

- soit directement auprès du Tribunal Administratif,
- soit auprès du Président du Conseil départemental qui dispose d'un délai de deux mois pour statuer.

Au terme de ce délai, il est possible, dans les deux mois, de déposer un recours contentieux devant le Tribunal Administratif territorialement compétent."

document publié le 10 juin 2022 au Recueil des Actes Administratifs n° 5
Le Président du Conseil départemental
certifie que le présent acte a été
affiché ou notifié le : 02/05/2022
est exécutoire le : 02/05/2022

POUR LE PRESIDENT DU CONSEIL DEPARTEMENTAL
et par délégation

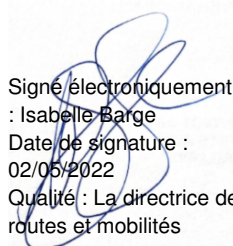

Signé électroniquement par
: Isabelle Barge
Date de signature :
02/05/2022
Qualité : La directrice des
routes et mobilités

DIRECTION GENERALE ADJOINTE - AMENAGEMENT DU TERRITOIRE
DIRECTION DES ROUTES



RD 112 DÉVIATION pour travaux d'enduit

du PR 25+300 au PR 30+445

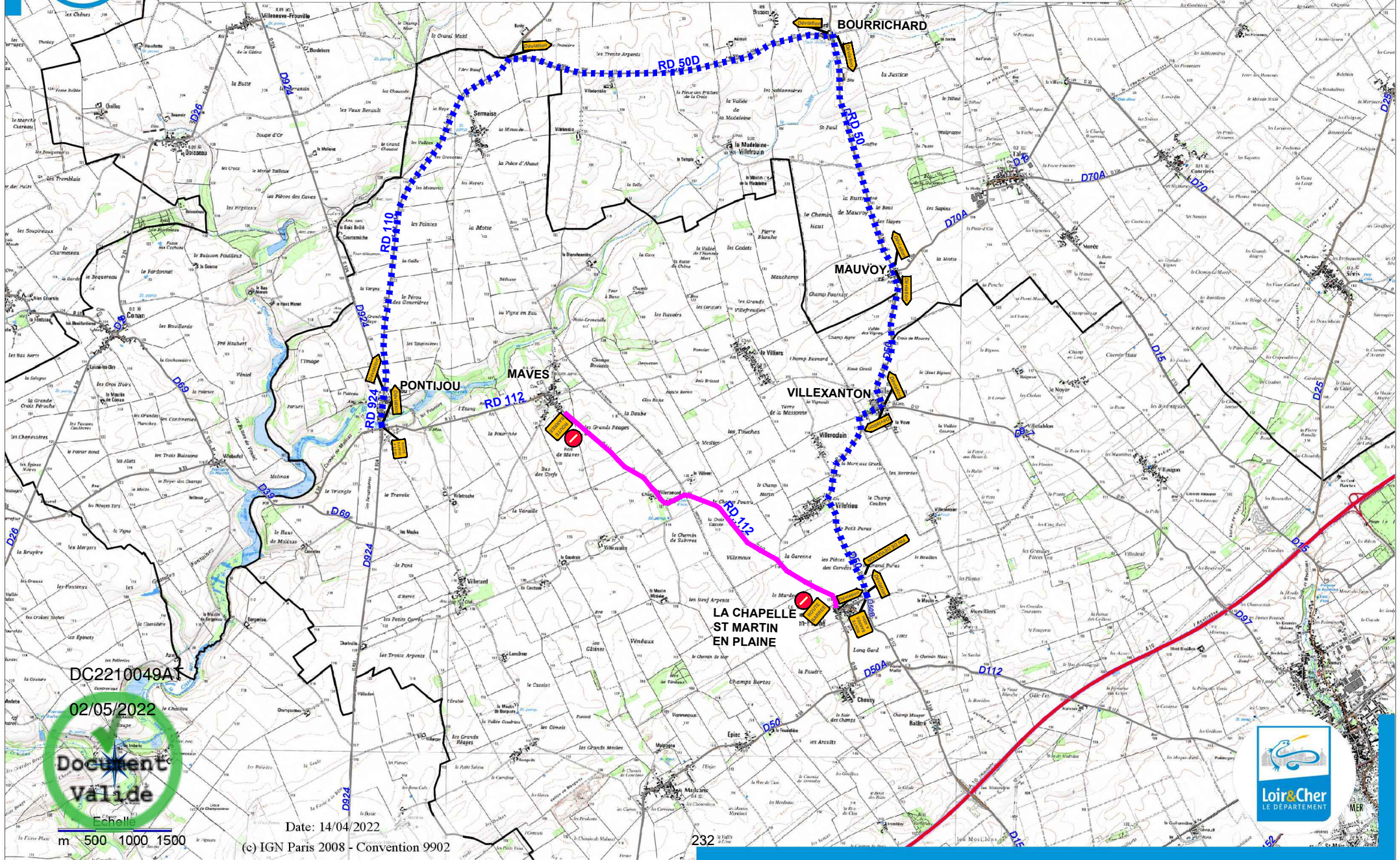

DC2210049AT

02/05/2022

Document
valide

Echelle

m 500 1000 1500

Date: 14/04/2022

(c) IGN Paris 2008 - Convention 9902

232



**OBJET :**

RD n° 765 du PR 12+080 au PR 12+270 - Hors agglomération
Communes de CHEVERNY et COUR-CHEVERNY
Travaux de remplacement d'un poteau
Alternat par feux ou piquets K 10

LE PRESIDENT DU CONSEIL DEPARTEMENTAL DE LOIR-ET-CHER

Vu le code général des collectivités territoriales

Vu le code de la route

Vu l'arrêté interministériel du 24 novembre 1967, modifié et complété, relatif à la signalisation des routes et autoroutes

Vu l'instruction interministérielle sur la signalisation routière, modifiée et complétée, 1ère et 8ème parties

Vu le décret n° 2009-615 du 3 juin 2009 modifié portant inscription de la RD n° 765 dans la liste des voies classées à grande circulation

Vu l'arrêté préfectoral n° 41-2021-02-15-003 du 15 février 2021 portant délégation de signature à Monsieur Patrick SEAC'H, Directeur Départemental des Territoires de Loir-et-Cher

Vu l'arrêté en date du 30 juillet 2021 donnant délégation à Monsieur Philippe MILHOMME, Directeur adjoint de l'entretien routier et Adjoint au directeur des routes et des mobilités

Vu l'avis favorable de la Direction Départementale des Territoires du Loir-et-Cher en date du 10 mars 2022

Vu la demande de l'entreprise SDEL BERRY chargée de réaliser les travaux, en date du vendredi 22 avril 2022

CONSIDERANT qu'il est nécessaire de réduire la circulation à une voie afin de permettre l'exécution des travaux de remplacement d'un poteau cassé à la suite d'un accident de circulation

ARRETE**ARTICLE 1 :**

Un alternat par feux tricolores ou par piquets K10 sera instauré sur la RD n° 765 du PR 12+080 au PR 12+270 durant une journée entre le lundi 09 mai 2022 et le mardi 10 mai 2022 de 09H00 à 17H00.

L'entreprise sera tenue de contacter la Division Routes Centre dès le début de son intervention.

*DIRECTION GENERALE ADJOINTE - AMENAGEMENT DU TERRITOIRE
DIRECTION DES ROUTES*

ARTICLE 2 :

Pendant la durée des travaux :

- il sera interdit de stationner et de dépasser sur toute la longueur du chantier
- la vitesse limite à respecter sera de 50 km/h sur toute la longueur du chantier.

ARTICLE 3 :

La durée du cycle des feux tricolores ne sera pas supérieure à 1 minute. Si les feux tricolores de chantier ne s'avéraient pas capables d'écouler le trafic du fait de sa dissymétrie, l'entreprise sera tenue de procéder à un alternat manuel par piquets K10 dès que la file d'attente atteindra 100 mètres. La longueur de l'alternat ne sera pas supérieure à 50 mètres.

ARTICLE 4 :

La signalisation réglementaire se rapportant au chantier sera mise en place par les soins de l'entreprise chargée des travaux et à ses frais.

La signalisation sera conforme à l'instruction interministérielle sur la signalisation routière (Livre I - Partie 8). Elle devra être adaptée en permanence à la nature des dangers et à l'importance des contraintes qui la justifie.

L'entreprise sera responsable :

- du maintien et du parfait entretien de la signalisation et de la réglementation de la circulation
- de tout incident ou accident résultant directement ou indirectement du non respect des prescriptions, objet du présent arrêté.

Dans le cadre des actions de surveillance du réseau confiées à la Division Routes Centre, celle-ci peut être amenée, en cas de signalisation non réglementaire ou inadaptée, à informer le maître d'ouvrage des difficultés générées, à interrompre le chantier ou à prendre toutes les mesures conservatoires nécessaires.

ARTICLE 5 :

La circulation pourra être rétablie sans préavis dans la mesure où l'état d'avancement des travaux le permettra.

ARTICLE 6 :

Le présent arrêté devra être affiché à chaque extrémité du chantier, au dos du premier panneau rencontré par l'usager dans son sens de circulation (généralement AK5, AK14, ou KC1). Cet affichage ne devra en aucun cas masquer ou dénaturer la signification de la signalisation temporaire du chantier.

ARTICLE 7 :

Le présent arrêté sera publié au recueil des actes administratifs du Département (1). Un exemplaire sera adressé à :

- Conseil départemental de Loir-et-Cher - Chef de la Division Routes Centre - 55 rue Laplace - 41000 BLOIS
- Monsieur le Commandant du Groupement de Gendarmerie de Loir-et-Cher - 16 rue Signeux - 41013 BLOIS Cédex
- DOTC BEAUCE SOLOGNE - Responsable Transports - 5 avenue Montesquieu - BP 36704 - 45067 ORLEANS Cedex 2
- Entreprise SDEL BERRY - route de Marcilly en Gault - 41300 Salbris
- Le Maire de la commune de CHEVERNY
- Le Maire de la commune de COUR-CHEVERNY
- Direction Départementale des Territoires du Loir-et-Cher

Pour le Président du Conseil départemental
et par délégation,

Signé électroniquement par
: Philippe Milhomme
Date de signature :
02/05/2022
Qualité : Direction routes

"Dans un délai de deux mois à compter de la présente notification, le présent arrêté peut faire l'objet des voies de recours de droit commun contre les décisions administratives. Celles-ci peuvent s'exercer :

- soit directement auprès du Tribunal Administratif,*
- soit auprès du Président du Conseil départemental qui dispose d'un délai de deux mois pour statuer.*

Au terme de ce délai, il est possible, dans les deux mois, de déposer un recours contentieux devant le Tribunal Administratif territorialement compétent."

document publié le 10 juin 2022 au Recueil des Actes Administratifs n° 5
Le Président du Conseil départemental
certifie que le présent acte a été
affiché ou notifié le : 02/05/2022
est exécutoire le : 02/05/2022

POUR LE PRESIDENT DU CONSEIL DEPARTEMENTAL
et par délégation

Signé électroniquement par
: Philippe Milhomme
Date de signature :
02/05/2022
Qualité : Direction routes

DIRECTION GENERALE ADJOINTE - AMENAGEMENT DU TERRITOIRE
DIRECTION DES ROUTES

Chantiers fixes

CF24

Alternat par signaux tricolores

Circulation alternée
Route à 2 voies

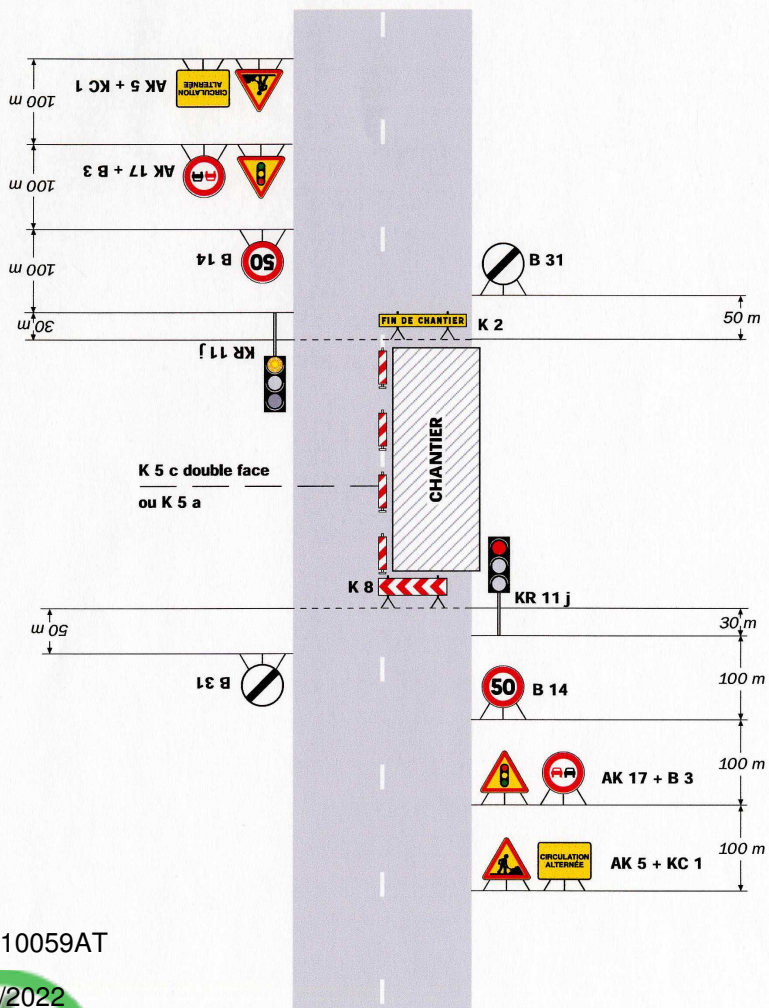

DC2210059AT

02/05/2022

Remarque(s) :

- Schéma à appliquer notamment lorsque l'alternat doit être maintenu de nuit, en absence de visibilité réciproque. Pour le réglage des signaux tricolores : Cf. Signalisation temporaire - Les alternats.

- Un panneau B 14 de limitation de vitesse à 70 km/h peut éventuellement être intercalé entre les panneaux AK 5 et AK 17.

CF23

Chantiers fixes

Alternat par piquets K 10

Circulation alternée
Route à 2 voies

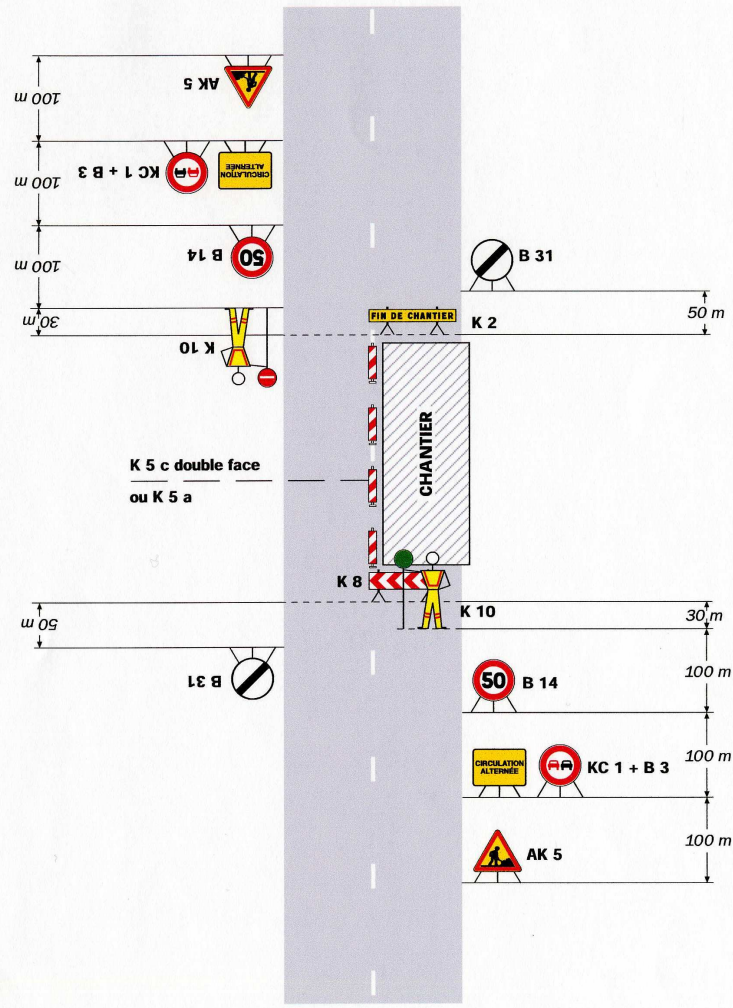

Remarque(s) :

- Dispositif applicable uniquement de jour et sous certaines conditions : Cf. Signalisation temporaire - Les alternats.

- Un panneau B 14 de limitation de vitesse à 70 km/h peut éventuellement être intercalé entre les panneaux AK 5 et KC 1.

**OBJET :**

RD n° 956 du PR 2+0 au PR 2+505 - Hors agglomération
 RD 174A du PR 0 +0 au PR 0+310 - Hors et en agglomération
 Communes de BLOIS, LA CHAUSSEE-SAINT-VICTOR et VINEUIL
 Travaux d'élagage de haie
 Réglementation de la circulation avec neutralisation de la voie lente

LE PRESIDENT DU CONSEIL DEPARTEMENTAL DE LOIR-ET-CHER

Vu le code général des collectivités territoriales

Vu le code de la route

Vu l'arrêté interministériel du 24 novembre 1967, modifié et complété, relatif à la signalisation des routes et autoroutes

Vu l'instruction interministérielle sur la signalisation routière, modifiée et complétée, 1ère et 8ème parties

Vu le décret n° 2009-615 du 3 juin 2009 modifié portant inscription de la RD n° 956 dans la liste des voies classées à grande circulation

Vu l'arrêté préfectoral n° 41-2021-02-15-003 du 15 février 2021 portant délégation de signature à Monsieur Patrick SEAC'H, Directeur Départemental des Territoires de Loir-et-Cher

Vu l'arrêté en date du 1er juillet 2021 donnant délégation à Madame Isabelle BARGE, Directeur des Routes et des Mobilités

VU l'avis favorable de la Direction Départementale des Territoires du Loir-et-Cher en date du 28 avril 2022

VU l'avis favorable de Monsieur le Maire de BLOIS en date du 27 avril 2022

Vu la demande du Conseil départemental de Loir et Cher - Division Routes Centre chargée de réaliser le balisage pour le compte de commune de La Chaussée Saint-Victor, en date du mardi 26 avril 2022

CONSIDERANT qu'il est nécessaire de neutraliser une voie de circulation afin de permettre l'exécution des travaux d'élagage d'une haie située au droit de la RD 956 par les agents de la commune de La Chaussée-Saint-Victor

CONSIDERANT qu'il est nécessaire d'interdire la circulation des véhicules sur RD 174A dans le sens avenue de Verdun - La Chaussée-Saint-Victor afin de permettre l'exécution des travaux cités en objet et que celle-ci peut être déviée

*DIRECTION GENERALE ADJOINTE - AMENAGEMENT DU TERRITOIRE
 DIRECTION DES ROUTES*

ARRETE**ARTICLE 1**

La voie lente de la RD n° 956 du PR 2+0 au PR 2+505 sera neutralisée par 2 FLR, durant 3 heures, le mercredi 04 mai 2022 de 09H00 à 12H00, conformément à l'annexe jointe.

L'entreprise sera tenue de contacter la Division Routes Centre dès le début de son intervention.

ARTICLE 2

La circulation sera interdite sur la RD 174A dans le sens avenue de Verdun - La Chaussée-Saint-Victor durant 3 heures le mercredi 04 mai 2022 de 9h à 12h.

Pendant la durée de l'interdiction de circulation, les véhicules seront déviés, dans un sens de circulation, par la RD 956 en direction de Vineuil , puis après la traversée du pont Charles de Gaulle, passage sous la voie rapide et retour sur la RD 956 dans le sens Sud Nord, conformément au plan joint.

ARTICLE 3

La signalisation réglementaire se rapportant au chantier sera mise en place par les soins de la Division routes centre chargée du balisage.

La signalisation sera conforme à l'instruction interministérielle sur la signalisation routière (Livre I - Partie 8). Elle devra être adaptée en permanence à la nature des dangers et à l'importance des contraintes qui la justifient.

La Division sera responsable :

- du maintien et du parfait entretien de la signalisation et de la réglementation de la circulation
- de tout incident ou accident résultant directement ou indirectement du non respect des prescriptions, objet du présent arrêté.

ARTICLE 4

La circulation pourra être rétablie sans préavis dans la mesure où l'état d'avancement des travaux le permettra.

ARTICLE 5

Le présent arrêté devra être affiché à chaque extrémité du chantier, au dos du premier panneau rencontré par l'usager dans son sens de circulation (généralement AK5, AK14, ou KC1). Cet affichage ne devra en aucun cas masquer ou dénaturer la signification de la signalisation temporaire du chantier.

ARTICLE 6

document publié le 10 juin 2022 au Recueil des Actes Administratifs n° 5

Le présent arrêté sera publié au recueil des actes administratifs du Département (1). Un exemplaire sera adressé à :

- Conseil départemental de Loir-et-Cher - Chef de la Division Routes Centre - 55 rue Laplace - 41000 BLOIS
- ERC41 - Direction des Transports et des Mobilités Durables - 15, mail Clouseau - 41000 BLOIS
- Monsieur le Commandant du Groupement de Gendarmerie de Loir-et-Cher - 16 rue Signeux - 41013 BLOIS Cédex
- DOTC BEAUCE SOLOGNE - 5 avenue Montesquieu - BP 36704 - 45067 ORLEANS cédex 2
- Le Maire de la commune de BLOIS
- Le Maire de la commune de LA CHAUSSEE-SAINT-VICTOR
- Le Maire de la commune de VINEUIL
- Entreprise Conseil départemental de Loir et Cher - Division Routes Centre - 55 rue Laplace - 41000 - 41000 Blois
- Monsieur le Médecin-Chef du SAMU - Mail Pierre Charlot - 41000 BLOIS
- Monsieur le Directeur Départemental du Service Départemental d'Incendie et de Secours de Loir-et-Cher - 11-13 avenue Gutenberg
- BP 31059 - 41010 BLOIS Cedex
- - Direction Départementale des Territoires du Loir-et-Cher
- Monsieur le Maire de BLOIS

Pour le Président du Conseil départemental
et par délégation,

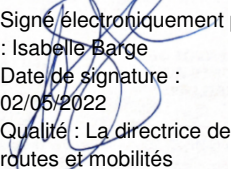

Signé électroniquement par
: Isabelle Barge
Date de signature :
02/05/2022
Qualité : La directrice des
routes et mobilités

"Dans un délai de deux mois à compter de la présente notification, le présent arrêté peut faire l'objet des voies de recours de droit commun contre les décisions administratives. Celles-ci peuvent s'exercer :

- soit directement auprès du Tribunal Administratif,*
- soit auprès du Président du Conseil départemental qui dispose d'un délai de deux mois pour statuer.*

Au terme de ce délai, il est possible, dans les deux mois, de déposer un recours contentieux devant le Tribunal Administratif territorialement compétent."

document publié le 10 juin 2022 au Recueil des Actes Administratifs n° 5
Le Président du Conseil départemental
certifie que le présent acte a été
affiché ou notifié le : 02/05/2022
est exécutoire le : 02/05/2022

POUR LE PRESIDENT DU CONSEIL DEPARTEMENTAL
et par délégation

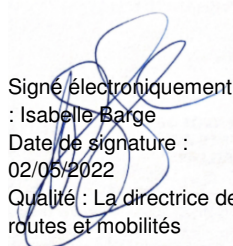

Signé électroniquement par
: Isabelle Barge
Date de signature :
02/05/2022
Qualité : La directrice des
routes et mobilités

DIRECTION GENERALE ADJOINTE - AMENAGEMENT DU TERRITOIRE
DIRECTION DES ROUTES

Chantiers fixes



Neutralisation de la voie de droite
par FLR

Route à 2 x 2 voies

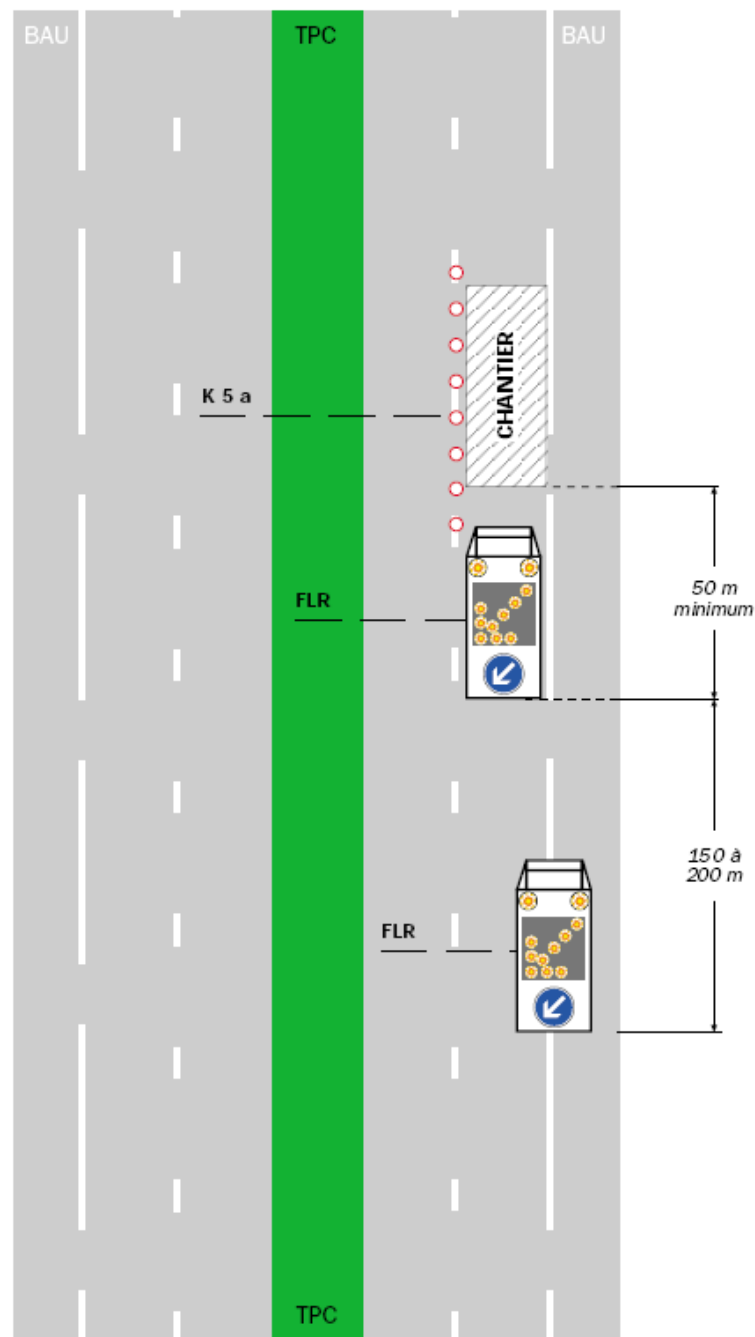

DC2210060A1 :

Ce dispositif est utilisé de façon symétrique pour un chantier sur la voie de gauche.

Il est utilisé sous réserve des conditions d'utilisation suivantes (Cf. fiche 6) :

- distance de visibilité > 400 m si vitesse limitée à 130 km/h et > 200 m si vitesse limitée à 110 km/h
- longueur maximale du chantier : 4 km
- durée maximale de la neutralisation : 24 h.

Routés à chaussées séparées - Édition 2002

61

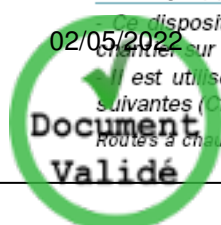

TAILLE DE HAIE EN BORDURE DE LA RD 956

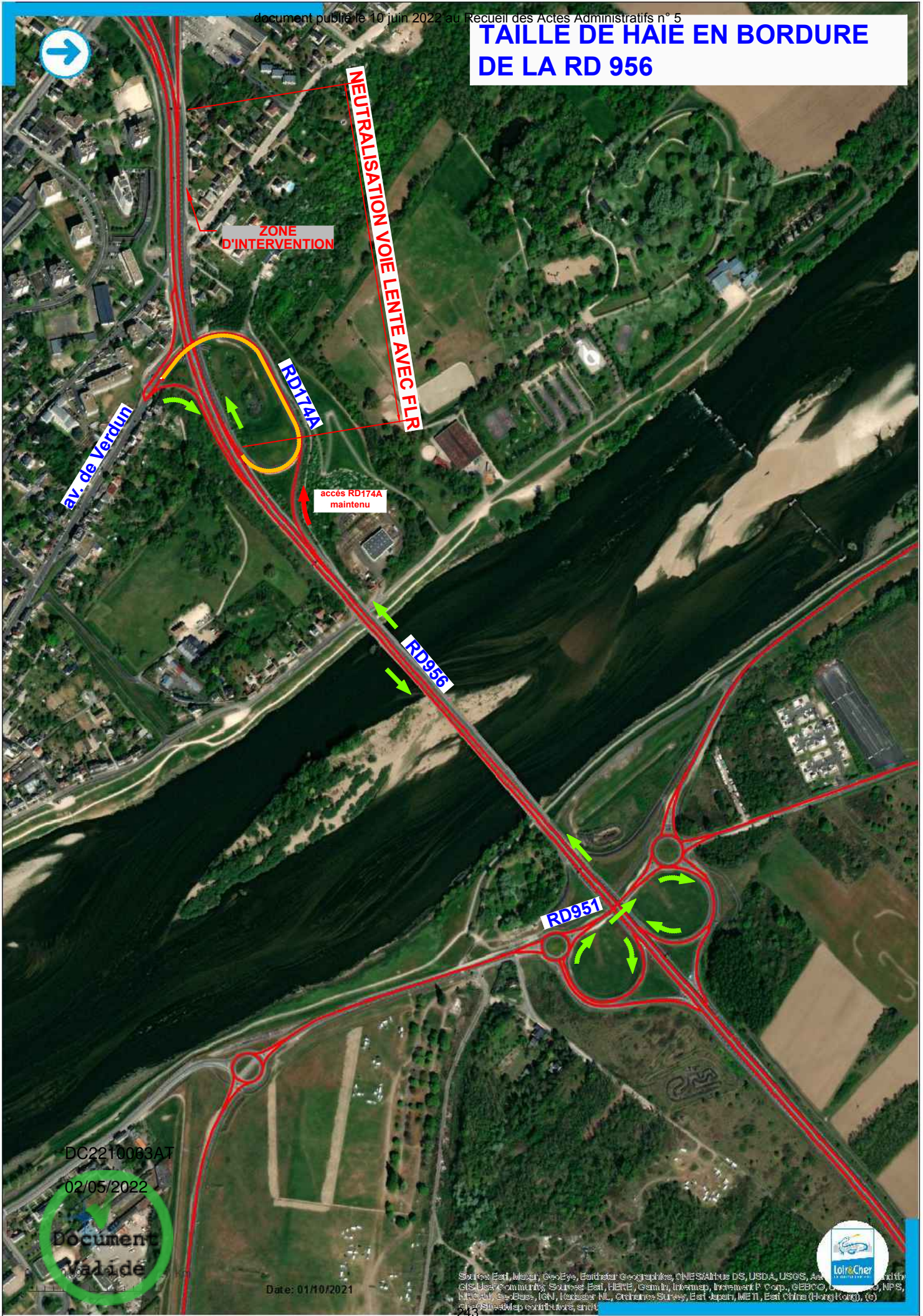

ZONE D'INTERVENTION

NEUTRALISATION VOIE LENTE AVEC FLR

av. de Verdun

RD174A

accès RD174A maintenu

RD956

RD951

DC2210063AT
02/05/2022



Date: 01/10/2021



**OBJET :**

RD n° 32 du PR 7+356 au PR 7+516 - Hors agglomération
Communes de SAINT-LUBIN-EN-VERGONNOIS et
SAINT-SULPICE-DE-POMMERAY
Travaux de dépose d'un poteau béton
Alternat par feux ou piquets K 10

LE PRESIDENT DU CONSEIL DEPARTEMENTAL DE LOIR-ET-CHER

Vu le code général des collectivités territoriales

Vu le code de la route

Vu l'arrêté interministériel du 24 novembre 1967, modifié et complété, relatif à la signalisation des routes et autoroutes

Vu l'instruction interministérielle sur la signalisation routière, modifiée et complétée, 1ère et 8ème parties

Vu l'arrêté en date du 30 juillet 2021 donnant délégation à Monsieur Philippe MILHOMME, Directeur adjoint de l'entretien routier et Adjoint au directeur des routes et des mobilités

Vu la demande de l'entreprise INEO RESEAUX CENTRE chargée de réaliser les travaux, en date du mercredi 13 avril 2022

CONSIDERANT qu'il est nécessaire de réduire la circulation à une voie afin de permettre l'exécution des travaux de suppression d'un poteau en béton

ARRETE**ARTICLE 1 :**

Un alternat par feux tricolores ou par piquets K10 sera instauré sur la RD n° 32 du PR 7+356 au PR 7+516 durant une journée entre le lundi 16 mai 2022 et le jeudi 19 mai 2022 de 08H30 à 19H00.

L'entreprise sera tenue de contacter la Division Routes Centre dès le début de son intervention.

*DIRECTION GENERALE ADJOINTE - AMENAGEMENT DU TERRITOIRE
DIRECTION DES ROUTES*

ARTICLE 2 :

Pendant la durée des travaux :

- il sera interdit de stationner et de dépasser sur toute la longueur du chantier
- la vitesse limite à respecter sera de 50 km/h sur toute la longueur du chantier.

ARTICLE 3 :

La durée du cycle des feux tricolores ne sera pas supérieure à 1 minute. Si les feux tricolores de chantier ne s'avéraient pas capables d'écouler le trafic du fait de sa dissymétrie, l'entreprise sera tenue de procéder à un alternat manuel par piquets K10 dès que la file d'attente atteindra 100 mètres. La longueur de l'alternat ne sera pas supérieure à 50 mètres.

ARTICLE 4 :

La signalisation réglementaire se rapportant au chantier sera mise en place par les soins de l'entreprise chargée des travaux et à ses frais.

La signalisation sera conforme à l'instruction interministérielle sur la signalisation routière (Livre I - Partie 8). Elle devra être adaptée en permanence à la nature des dangers et à l'importance des contraintes qui la justifie.

L'entreprise sera responsable :

- du maintien et du parfait entretien de la signalisation et de la réglementation de la circulation
- de tout incident ou accident résultant directement ou indirectement du non respect des prescriptions, objet du présent arrêté.

Dans le cadre des actions de surveillance du réseau confiées à la Division Routes Centre, celle-ci peut être amenée, en cas de signalisation non réglementaire ou inadaptée, à informer le maître d'ouvrage des difficultés générées, à interrompre le chantier ou à prendre toutes les mesures conservatoires nécessaires.

ARTICLE 5 :

La circulation pourra être rétablie sans préavis dans la mesure où l'état d'avancement des travaux le permettra.

ARTICLE 6 :

Le présent arrêté devra être affiché à chaque extrémité du chantier, au dos du premier panneau rencontré par l'usager dans son sens de circulation (généralement AK5, AK14, ou KC1). Cet affichage ne devra en aucun cas masquer ou dénaturer la signification de la signalisation temporaire du chantier.

ARTICLE 7 :

Le présent arrêté sera publié au recueil des actes administratifs du Département (1). Un exemplaire sera adressé à :

- Conseil départemental de Loir-et-Cher - Chef de la Division Routes Centre - 55 rue Laplace - 41000 BLOIS
- Monsieur le Commandant du Groupement de Gendarmerie de Loir-et-Cher - 16 rue Signeux - 41013 BLOIS Cédex
- DOTC BEAUCE SOLOGNE - Responsable Transports - 5 avenue Montesquieu - BP 36704 - 45067 ORLEANS Cedex 2
- Entreprise INEO RESEAUX CENTRE - 24 Rue du point du Jour - 41350 St Gervais la Foret
- Le Maire de la commune de SAINT-LUBIN-EN-VERGONNOIS
- Le Maire de la commune de SAINT-SULPICE-DE-POMMERAY

Pour le Président du Conseil départemental
et par délégation,

Signé électroniquement par
: Philippe Milhomme
Date de signature :
02/05/2022
Qualité : Direction routes

"Dans un délai de deux mois à compter de la présente notification, le présent arrêté peut faire l'objet des voies de recours de droit commun contre les décisions administratives. Celles-ci peuvent s'exercer :

- soit directement auprès du Tribunal Administratif,*
- soit auprès du Président du Conseil départemental qui dispose d'un délai de deux mois pour statuer.*

Au terme de ce délai, il est possible, dans les deux mois, de déposer un recours contentieux devant le Tribunal Administratif territorialement compétent."

document publié le 10 juin 2022 au Recueil des Actes Administratifs n° 5
Le Président du Conseil départemental
certifie que le présent acte a été
affiché ou notifié le : 02/05/2022
est exécutoire le : 02/05/2022

POUR LE PRESIDENT DU CONSEIL DEPARTEMENTAL
et par délégation

Signé électroniquement par
: Philippe Milhomme
Date de signature :
02/05/2022
Qualité : Direction routes

DIRECTION GENERALE ADJOINTE - AMENAGEMENT DU TERRITOIRE
DIRECTION DES ROUTES

Chantiers fixes

CF24

Alternat par signaux tricolores

Circulation alternée
Route à 2 voies

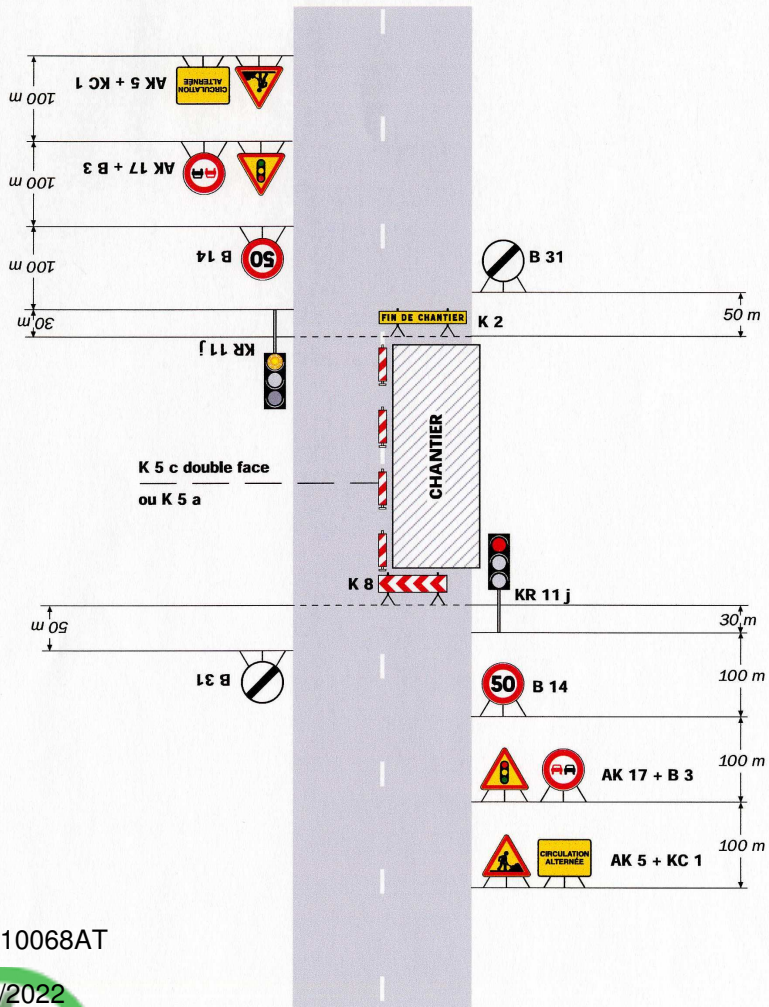

DC2210068AT

02/05/2022

Remarque(s) :

- Schéma à appliquer notamment lorsque l'alternat doit être maintenu de nuit, en absence de visibilité réciproque. Pour le réglage des signaux tricolores : Cf. Signalisation temporaire - Les alternats.

- Un panneau B 14 de limitation de vitesse à 70 km/h peut éventuellement être intercalé entre les panneaux AK 5 et AK 17.

Routes bidirectionnelles - Edition 2000

53

CF23

Chantiers fixes

Alternat par piquets K 10

Circulation alternée
Route à 2 voies

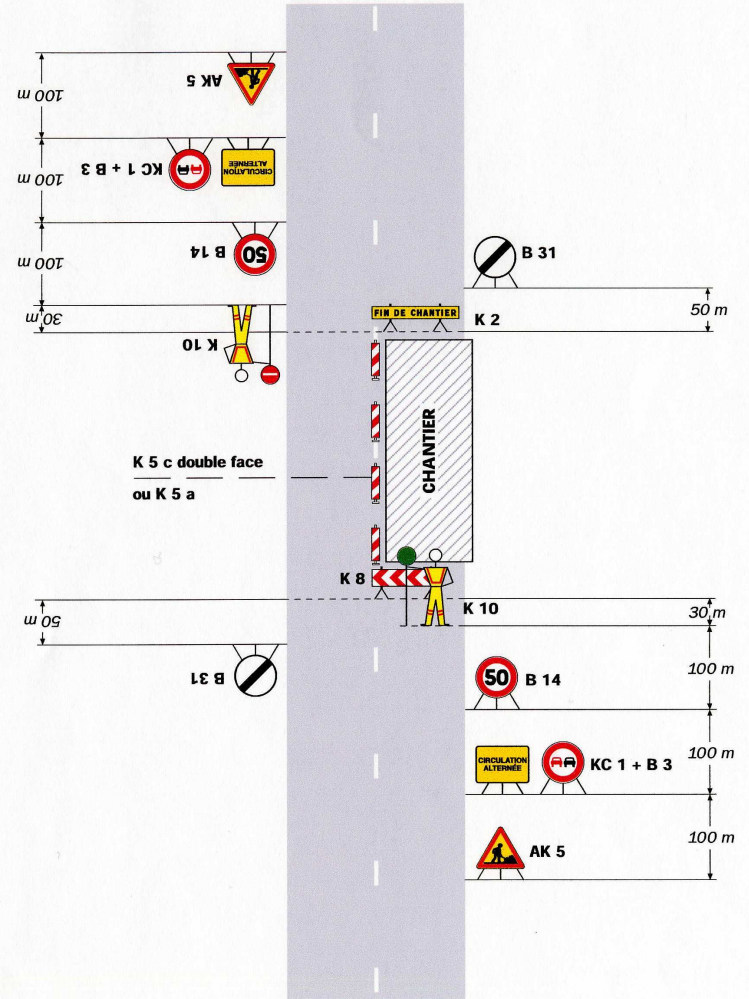

Remarque(s) :

- Dispositif applicable uniquement de jour et sous certaines conditions : Cf. Signalisation temporaire - Les alternats.

- Un panneau B 14 de limitation de vitesse à 70 km/h peut éventuellement être intercalé entre les panneaux AK 5 et KC 1.

Signalisation temporaire - SETRA

52

**OBJET :**

RD n° 925 du PR 22+800 au PR 27+950 - Hors agglomération
 Communes de LA FERTE-SAINT-CYR et SAINT-LAURENT-NOUAN
 Travaux de pose de fourreaux et de chambres pour le déploiement de la fibre optique
 Alternat par feux ou piquets K 10
 Prorogation de l'arrêté DC229911AT

LE PRESIDENT DU CONSEIL DEPARTEMENTAL DE LOIR-ET-CHER

Vu le code général des collectivités territoriales

Vu le code de la route

Vu l'arrêté interministériel du 24 novembre 1967, modifié et complété, relatif à la signalisation des routes et autoroutes

Vu l'instruction interministérielle sur la signalisation routière, modifiée et complétée, 1ère et 8ème parties

Vu l'arrêté en date du 30 juillet 2021 donnant délégation à Monsieur Philippe MILHOMME, Directeur adjoint de l'entretien routier et Adjoint au directeur des routes et des mobilités

Vu la demande de l'entreprise FGC Travaux Publics chargée de réaliser les travaux pour le compte de FGC Travaux Publics, en date du mercredi 20 avril 2022

CONSIDERANT qu'il est nécessaire de réduire la circulation à une voie afin de permettre l'exécution des travaux cités en objet

ARRETE**ARTICLE 1 :**

L'arrêté DC229911AT en date du 25 mars 2022 est prorogé à compter du samedi 30 avril 2022 jusqu'au lundi 30 mai 2022.

Un alternat par feux tricolores ou par piquets K10 sera instauré sur la RD n° 925 du PR 22+800 au PR 27+950 durant 3 semaines entre le samedi 30 avril 2022 et le lundi 30 mai 2022 de 08H30 à 17H30, à l'exception des jours hors chantier.

L'entreprise sera tenue de contacter la Division Routes Centre dès le début de son intervention.

*DIRECTION GENERALE ADJOINTE - AMENAGEMENT DU TERRITOIRE
 DIRECTION DES ROUTES*

ARTICLE 2 :

Pendant la durée des travaux :

- il sera interdit de stationner et de dépasser sur toute la longueur du chantier
- la vitesse limite à respecter sera de 50 km/h sur toute la longueur du chantier.

ARTICLE 3 :

La durée du cycle des feux tricolores ne sera pas supérieure à **2** minutes. Si les feux tricolores de chantier ne s'avéraient pas capables d'écouler le trafic du fait de sa dissymétrie, l'entreprise sera tenue de procéder à un alternat manuel par piquets K10 dès que la file d'attente atteindra **100** mètres. La longueur de l'alternat ne sera pas supérieure à **400** mètres.

ARTICLE 4 :

La signalisation réglementaire se rapportant au chantier sera mise en place par les soins de l'entreprise chargée des travaux et à ses frais.

La signalisation sera conforme à l'instruction interministérielle sur la signalisation routière (Livre I - Partie 8). Elle devra être adaptée en permanence à la nature des dangers et à l'importance des contraintes qui la justifie.

L'entreprise sera responsable :

- du maintien et du parfait entretien de la signalisation et de la réglementation de la circulation
- de tout incident ou accident résultant directement ou indirectement du non respect des prescriptions, objet du présent arrêté.

Dans le cadre des actions de surveillance du réseau confiées à la Division Routes Centre, celle-ci peut être amenée, en cas de signalisation non réglementaire ou inadaptée, à informer le maître d'ouvrage des difficultés générées, à interrompre le chantier ou à prendre toutes les mesures conservatoires nécessaires.

ARTICLE 5 :

La circulation pourra être rétablie sans préavis dans la mesure où l'état d'avancement des travaux le permettra.

ARTICLE 6 :

Le présent arrêté devra être affiché à chaque extrémité du chantier, au dos du premier panneau rencontré par l'usager dans son sens de circulation (généralement AK5, AK14, ou KC1). Cet affichage ne devra en aucun cas masquer ou dénaturer la signification de la signalisation temporaire du chantier.

ARTICLE 7 :

Le présent arrêté sera publié au recueil des actes administratifs du Département (1). Un exemplaire sera adressé à :

- Conseil départemental de Loir-et-Cher - Chef de la Division Routes Centre - 55 rue Laplace - 41000 BLOIS
- Monsieur le Chef du Détachement des Territoires - Unité Motocycliste zone CRS - 85 rue Bergson - BP 209 - 37542 SAINT-CYR-SUR-LOIRE
- Monsieur le Commandant du Groupement de Gendarmerie de Loir-et-Cher - 16 rue Signeux - 41013 BLOIS Cédex
- DOTC BEAUCE SOLOGNE - Responsable Transports - 5 avenue Montesquieu - BP 36704 - 45067 ORLEANS Cedex 2
- Entreprise FGC Travaux Publics - 72, route de Longjumeau - 91160 BALLAINVILLIERS
- Le Maire de la commune de LA FERTE-SAINT-CYR
- Le Maire de la commune de SAINT-LAURENT-NOUAN

Pour le Président du Conseil départemental
et par délégation,

Signé électroniquement par
: Philippe Milhomme
Date de signature :
02/05/2022
Qualité : Direction routes

"Dans un délai de deux mois à compter de la présente notification, le présent arrêté peut faire l'objet des voies de recours de droit commun contre les décisions administratives. Celles-ci peuvent s'exercer :

- soit directement auprès du Tribunal Administratif,*
- soit auprès du Président du Conseil départemental qui dispose d'un délai de deux mois pour statuer.*

Au terme de ce délai, il est possible, dans les deux mois, de déposer un recours contentieux devant le Tribunal Administratif territorialement compétent."

document publié le 10 juin 2022 au Recueil des Actes Administratifs n° 5
Le Président du Conseil départemental
certifie que le présent acte a été
affiché ou notifié le : 02/05/2022
est exécutoire le : 02/05/2022

POUR LE PRESIDENT DU CONSEIL DEPARTEMENTAL
et par délégation

Signé électroniquement par
: Philippe Milhomme
Date de signature :
02/05/2022
Qualité : Direction routes

DIRECTION GENERALE ADJOINTE - AMENAGEMENT DU TERRITOIRE
DIRECTION DES ROUTES

Chantiers fixes

CF24

Alternat par signaux tricolores

Circulation alternée
Route à 2 voies

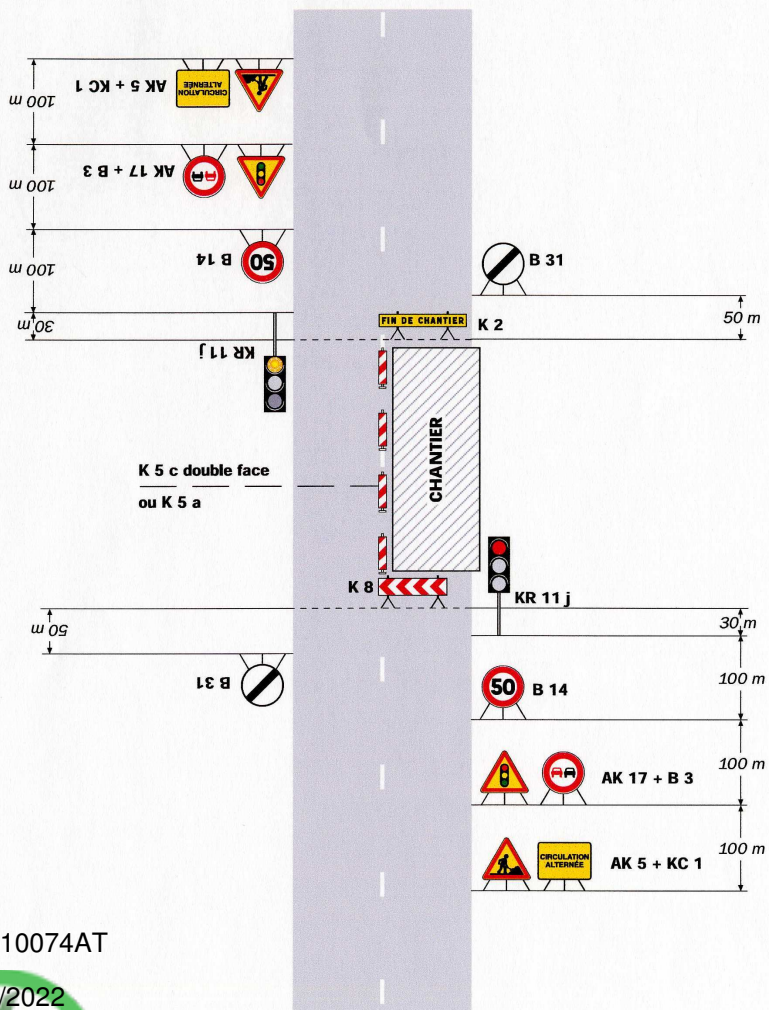

DC2210074AT

02/05/2022

Remarque(s) :

- Schéma à appliquer notamment lorsque l'alternat doit être maintenu de nuit, en absence de visibilité réciproque. Pour le réglage des signaux tricolores : Cf. Signalisation temporaire - Les alternats.

- Un panneau B 14 de limitation de vitesse à 70 km/h peut éventuellement être intercalé entre les panneaux AK 5 et AK 17.

CF23

Chantiers fixes

Alternat par piquets K 10

Circulation alternée
Route à 2 voies

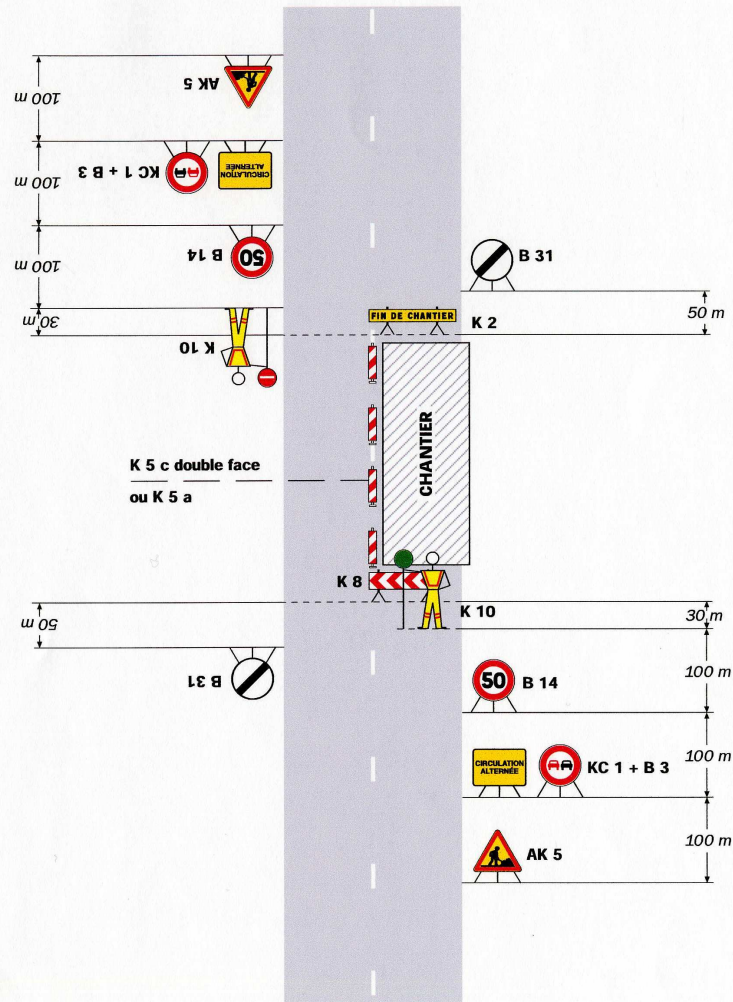

Remarque(s) :

- Dispositif applicable uniquement de jour et sous certaines conditions : Cf. Signalisation temporaire - Les alternats.

- Un panneau B 14 de limitation de vitesse à 70 km/h peut éventuellement être intercalé entre les panneaux AK 5 et KC 1.

**OBJET :**

RD n° 952 du PR 30+665 au PR 30+715 - Hors agglomération
Commune de BLOIS
Travaux de remplacement de cadre et tampon
Alternat par feux ou piquets K 10

LE PRESIDENT DU CONSEIL DEPARTEMENTAL DE LOIR-ET-CHER

Vu le code général des collectivités territoriales

Vu le code de la route

Vu l'arrêté interministériel du 24 novembre 1967, modifié et complété, relatif à la signalisation des routes et autoroutes

Vu l'instruction interministérielle sur la signalisation routière, modifiée et complétée, 1ère et 8ème parties

Vu le décret n° 2009-615 du 3 juin 2009 modifié portant inscription de la RD n° 952 dans la liste des voies classées à grande circulation

Vu l'arrêté préfectoral n° 41-2021-02-15-003 du 15 février 2021 portant délégation de signature à Monsieur Patrick SEAC'H, Directeur Départemental des Territoires de Loir-et-Cher

Vu l'arrêté en date du 30 juillet 2021 donnant délégation à Monsieur Philippe MILHOMME, Directeur adjoint de l'entretien routier et Adjoint au directeur des routes et des mobilités

Vu l'avis favorable de la Direction Départementale des Territoires du Loir-et-Cher en date du 3 mai 2022

Vu la demande de l'entreprise SCOPELEC chargée de réaliser les travaux pour le compte d'ORANGE, en date du jeudi 28 avril 2022

CONSIDERANT qu'il est nécessaire de réduire la circulation à une voie afin de permettre le remplacement du cadre et du tampon d'une chambre ORANGE

ARRETE**ARTICLE 1 :**

Un alternat par feux tricolores ou par piquets K10 sera instauré sur la RD n° 952 du PR 30+665 au PR 30+715 durant 3 jours entre le lundi 30 mai 2022 et le jeudi 09 juin 2022 de 09H00 à 17H00 sauf jours hors chantier.

Des panneaux d'information à l'attention des usagers seront mis en place 5 jours avant le début des travaux.

*DIRECTION GENERALE ADJOINTE - AMENAGEMENT DU TERRITOIRE
DIRECTION DES ROUTES*

L'entreprise sera tenue de contacter la Division Routes Centre dès le début de son intervention. document publié le 10 juin 2022 au Recueil des Actes Administratifs n° 5

ARTICLE 2 :

Pendant la durée des travaux :

- il sera interdit de stationner et de dépasser sur toute la longueur du chantier
- la vitesse limite à respecter sera de 50 km/h sur toute la longueur du chantier.

ARTICLE 3 :

La durée du cycle des feux tricolores ne sera pas supérieure à **2** minutes. Si les feux tricolores de chantier ne s'avéraient pas capables d'écouler le trafic du fait de sa dissymétrie, l'entreprise sera tenue de procéder à un alternat manuel par piquets K10 dès que la file d'attente atteindra **100** mètres. La longueur de l'alternat ne sera pas supérieure à **50** mètres.

ARTICLE 4 :

La signalisation réglementaire se rapportant au chantier sera mise en place par les soins de l'entreprise chargée des travaux et à ses frais.

La signalisation sera conforme à l'instruction interministérielle sur la signalisation routière (Livre I - Partie 8). Elle devra être adaptée en permanence à la nature des dangers et à l'importance des contraintes qui la justifie.

L'entreprise sera responsable :

- du maintien et du parfait entretien de la signalisation et de la réglementation de la circulation
- de tout incident ou accident résultant directement ou indirectement du non respect des prescriptions, objet du présent arrêté.

Dans le cadre des actions de surveillance du réseau confiées à la Division Routes Centre, celle-ci peut être amenée, en cas de signalisation non réglementaire ou inadaptée, à informer le maître d'ouvrage des difficultés générées, à interrompre le chantier ou à prendre toutes les mesures conservatoires nécessaires.

ARTICLE 5 :

La circulation pourra être rétablie sans préavis dans la mesure où l'état d'avancement des travaux le permettra.

ARTICLE 6 :

Le présent arrêté devra être affiché à chaque extrémité du chantier, au dos du premier panneau rencontré par l'usager dans son sens de circulation (généralement AK5, AK14, ou KC1). Cet affichage ne devra en aucun cas masquer ou dénaturer la signification de la signalisation temporaire du chantier.

ARTICLE 7 :

Le présent arrêté sera publié au recueil des actes administratifs du Département (1). Un exemplaire sera adressé à :

- Conseil départemental de Loir-et-Cher - Chef de la Division Routes Centre - 55 rue Laplace - 41000 BLOIS
- Monsieur le Commandant du Groupement de Gendarmerie de Loir-et-Cher - 16 rue Signeux - 41013 BLOIS Cédex
- DOTC BEAUCE SOLOGNE - Responsable Transports - 5 avenue Montesquieu - BP 36704 - 45067 ORLEANS Cedex 2
- Entreprise SCOPELEC - 17 Rue Pierre et Marie Curie - 45140 INGRÉ
- Le Maire de la commune de BLOIS
- Direction Départementale des Territoires du Loir-et-Cher

document publié le 10 juin 2022 au Recueil des Actes Administratifs n° 5
Pour le Président du Conseil départemental
et par délégation,

Signé électroniquement par
: Philippe Milhomme
Date de signature :
12/05/2022
Qualité : Direction routes

"Dans un délai de deux mois à compter de la présente notification, le présent arrêté peut faire l'objet des voies de recours de droit commun contre les décisions administratives. Celles-ci peuvent s'exercer :

- soit directement auprès du Tribunal Administratif,*
- soit auprès du Président du Conseil départemental qui dispose d'un délai de deux mois pour statuer.*

Au terme de ce délai, il est possible, dans les deux mois, de déposer un recours contentieux devant le Tribunal Administratif territorialement compétent."

document publié le 10 juin 2022 au Recueil des Actes Administratifs n° 5
Le Président du Conseil départemental
certifie que le présent acte a été
affiché ou notifié le : 12/05/2022
est exécutoire le : 12/05/2022

POUR LE PRESIDENT DU CONSEIL DEPARTEMENTAL
et par délégation

Signé électroniquement par
: Philippe Milhomme
Date de signature :
12/05/2022
Qualité : Direction routes

*DIRECTION GENERALE ADJOINTE - AMENAGEMENT DU TERRITOIRE
DIRECTION DES ROUTES*

Chantiers fixes

CF24

Alternat par signaux tricolores

Circulation alternée
Route à 2 voies

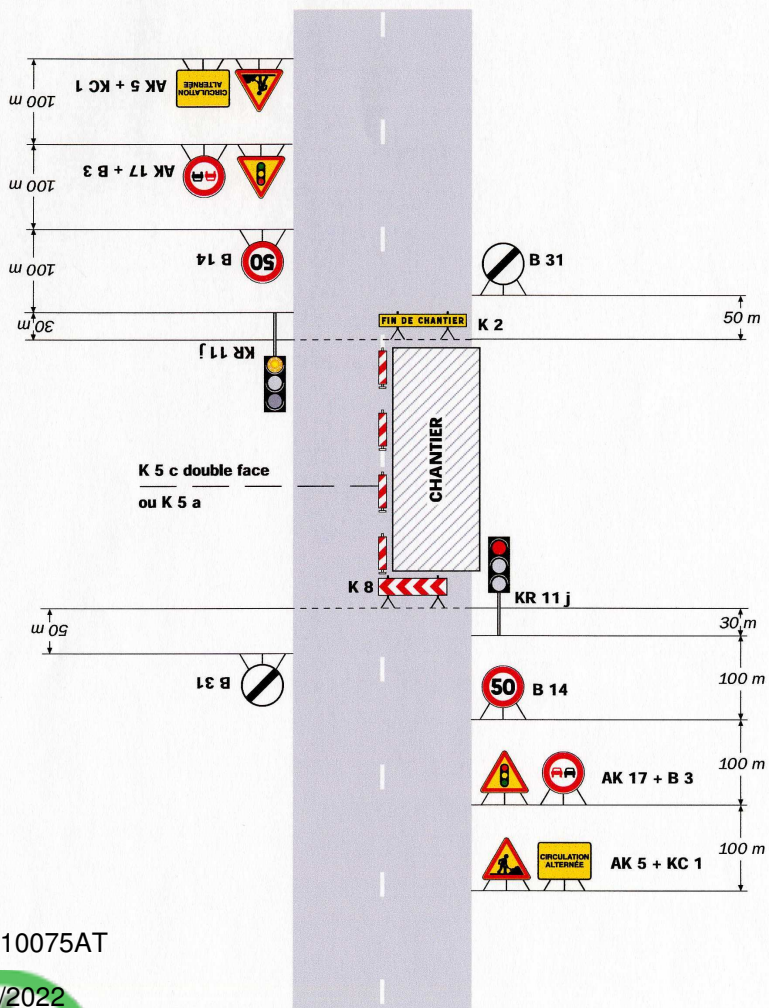

DC2210075AT

12/05/2022

Remarque(s) :

- Schéma à appliquer notamment lorsque l'alternat doit être maintenu de nuit, en absence de visibilité réciproque. Pour le réglage des signaux tricolores : Cf. Signalisation temporaire - Les alternats.

- Un panneau B 14 de limitation de vitesse à 70 km/h peut éventuellement être intercalé entre les panneaux AK 5 et AK 17.

Routes bidirectionnelles - Edition 2000

53

CF23

Chantiers fixes

Alternat par piquets K 10

Circulation alternée
Route à 2 voies

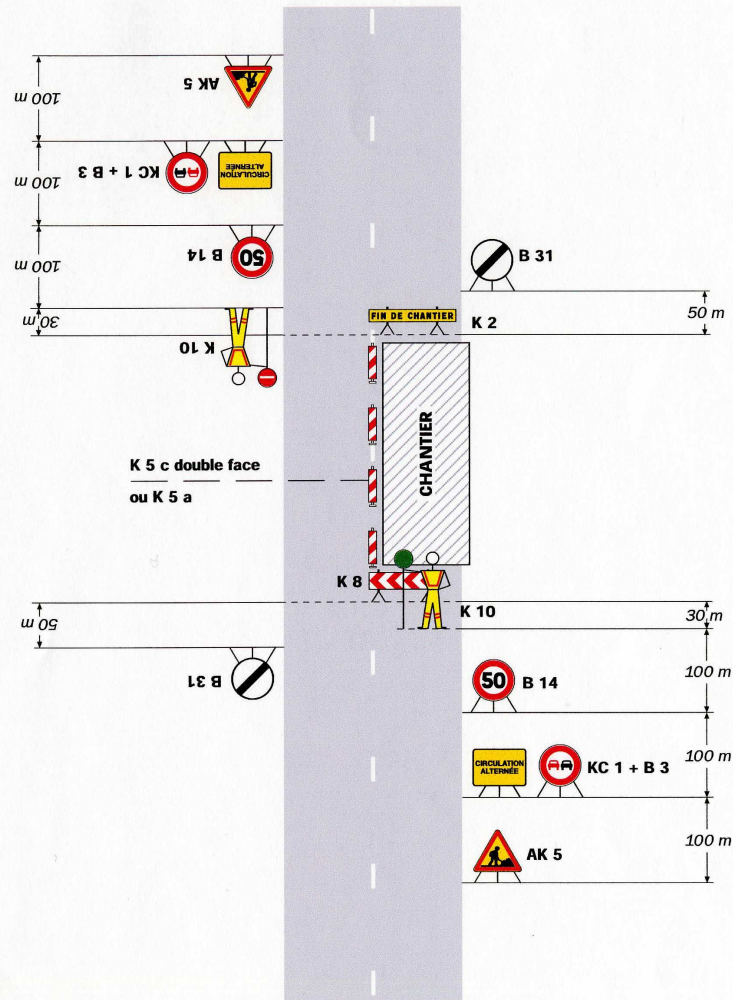

Remarque(s) :

- Dispositif applicable uniquement de jour et sous certaines conditions : Cf. Signalisation temporaire - Les alternats.

- Un panneau B 14 de limitation de vitesse à 70 km/h peut éventuellement être intercalé entre les panneaux AK 5 et KC 1.

Signalisation temporaire - SETRA

52

**OBJET :**

RD n° 2152 du PR 2+800 au PR 5+600 - Hors agglomération
Communes de AVARAY, COURBOUZON et MER
Travaux départementaux d'entretien et d'exploitation réfection de la couche de roulement par mise en oeuvre d'enrobés chauds
Alternat par feux ou piquets K 10

LE PRESIDENT DU CONSEIL DEPARTEMENTAL DE LOIR-ET-CHER

Vu le code général des collectivités territoriales

Vu le code de la route

Vu l'arrêté interministériel du 24 novembre 1967, modifié et complété, relatif à la signalisation des routes et autoroutes

Vu l'instruction interministérielle sur la signalisation routière, modifiée et complétée, 1ère et 8ème parties

Vu le décret n° 2009-615 du 3 juin 2009 modifié portant inscription de la RD n° 2152 dans la liste des voies classées à grande circulation

Vu l'arrêté préfectoral n° 41-2021-02-15-003 du 15 février 2021 portant délégation de signature à Monsieur Patrick SEAC'H, Directeur Départemental des Territoires de Loir-et-Cher

Vu l'arrêté en date du 30 juillet 2021 donnant délégation à Monsieur Philippe MILHOMME, Directeur adjoint de l'entretien routier et Adjoint au directeur des routes et des mobilités

VU l'avis favorable Direction Départementale des Territoires du Loir-et-Cher en date du 03 mai 2022,

Vu la demande du Parc Routier Départemental chargé de réaliser les travaux pour le compte de Conseil Départemental de Loir et Cher - Division Routes Centre, en date du vendredi 29 avril 2022

CONSIDERANT qu'il est nécessaire de réduire la circulation à une voie afin de permettre l'exécution des travaux cités en objet

ARRETE**ARTICLE 1 :**

Un alternat par feux tricolores ou par piquets K10 sera instauré sur la RD n° 2152 du PR 2+800 au PR 5+600 durant 3 semaines entre le vendredi 06 mai 2022 et le vendredi 03 juin 2022 de 08H30 à 17H30, à l'exception des jours hors chantier.

L'entreprise sera tenue de contacter la Division Routes Centre dès le début de son intervention.

*DIRECTION GENERALE ADJOINTE - AMENAGEMENT DU TERRITOIRE
DIRECTION DES ROUTES*

ARTICLE 2 :

Pendant la durée des travaux :

- il sera interdit de stationner et de dépasser sur toute la longueur du chantier
- la vitesse limite à respecter sera de 50 km/h sur toute la longueur du chantier.

ARTICLE 3 :

La durée du cycle des feux tricolores ne sera pas supérieure à **2** minutes. Si les feux tricolores de chantier ne s'avéraient pas capables d'écouler le trafic du fait de sa dissymétrie, l'entreprise sera tenue de procéder à un alternat manuel par piquets K10 dès que la file d'attente atteindra **100** mètres. La longueur de l'alternat ne sera pas supérieure à **200** mètres.

ARTICLE 4 :

La signalisation réglementaire se rapportant au chantier sera mise en place par les soins de l'entreprise chargée des travaux et à ses frais.

La signalisation sera conforme à l'instruction interministérielle sur la signalisation routière (Livre I - Partie 8). Elle devra être adaptée en permanence à la nature des dangers et à l'importance des contraintes qui la justifie.

L'entreprise sera responsable :

- du maintien et du parfait entretien de la signalisation et de la réglementation de la circulation
- de tout incident ou accident résultant directement ou indirectement du non respect des prescriptions, objet du présent arrêté.

Dans le cadre des actions de surveillance du réseau confiées à la Division Routes Centre, celle-ci peut être amenée, en cas de signalisation non réglementaire ou inadaptée, à informer le maître d'ouvrage des difficultés générées, à interrompre le chantier ou à prendre toutes les mesures conservatoires nécessaires.

ARTICLE 5 :

La circulation pourra être rétablie sans préavis dans la mesure où l'état d'avancement des travaux le permettra.

ARTICLE 6 :

Le présent arrêté devra être affiché à chaque extrémité du chantier, au dos du premier panneau rencontré par l'usager dans son sens de circulation (généralement AK5, AK14, ou KC1). Cet affichage ne devra en aucun cas masquer ou dénaturer la signification de la signalisation temporaire du chantier.

ARTICLE 7 :

Le présent arrêté sera publié au recueil des actes administratifs du Département (1). Un exemplaire sera adressé à :

- Conseil départemental de Loir-et-Cher - Chef de la Division Routes Centre - 55 rue Laplace - 41000 BLOIS
 - Monsieur le Chef du Détachement des Territoires - Unité Motocycliste zone CRS - 85 rue Bergson - BP 209 - 37542 SAINT-CYR-SUR-LOIRE
 - Monsieur le Commandant du Groupement de Gendarmerie de Loir-et-Cher - 16 rue Signeux - 41013 BLOIS Cédex
 - DOTC BEAUCE SOLOGNE - Responsable Transports - 5 avenue Montesquieu - BP 36704 - 45067 ORLEANS Cedex 2
 - Parc Routier Départemental - 79, avenue de Châteaudun - 41000 BLOIS
 - Le Maire de la commune de AVARAY
 - Le Maire de la commune de COURBOUZON
 - Le Maire de la commune de MER
- Direction Départementale des Territoires du Loir-et-Cher

Pour le Président du Conseil départemental
et par délégation,

Signé électroniquement par
: Philippe Milhomme
Date de signature :
04/05/2022
Qualité : Direction routes

"Dans un délai de deux mois à compter de la présente notification, le présent arrêté peut faire l'objet des voies de recours de droit commun contre les décisions administratives. Celles-ci peuvent s'exercer :

- soit directement auprès du Tribunal Administratif,*
- soit auprès du Président du Conseil départemental qui dispose d'un délai de deux mois pour statuer.*

Au terme de ce délai, il est possible, dans les deux mois, de déposer un recours contentieux devant le Tribunal Administratif territorialement compétent."

document publié le 10 juin 2022 au Recueil des Actes Administratifs n° 5
Le Président du Conseil départemental
certifie que le présent acte a été
affiché ou notifié le : 04/05/2022
est exécutoire le : 04/05/2022

POUR LE PRESIDENT DU CONSEIL DEPARTEMENTAL
et par délégation

Signé électroniquement par
: Philippe Milhomme
Date de signature :
04/05/2022
Qualité : Direction routes

DIRECTION GENERALE ADJOINTE - AMENAGEMENT DU TERRITOIRE
DIRECTION DES ROUTES

Chantiers fixes

Alternat par signaux tricolores

Circulation alternée
Route à 2 voies

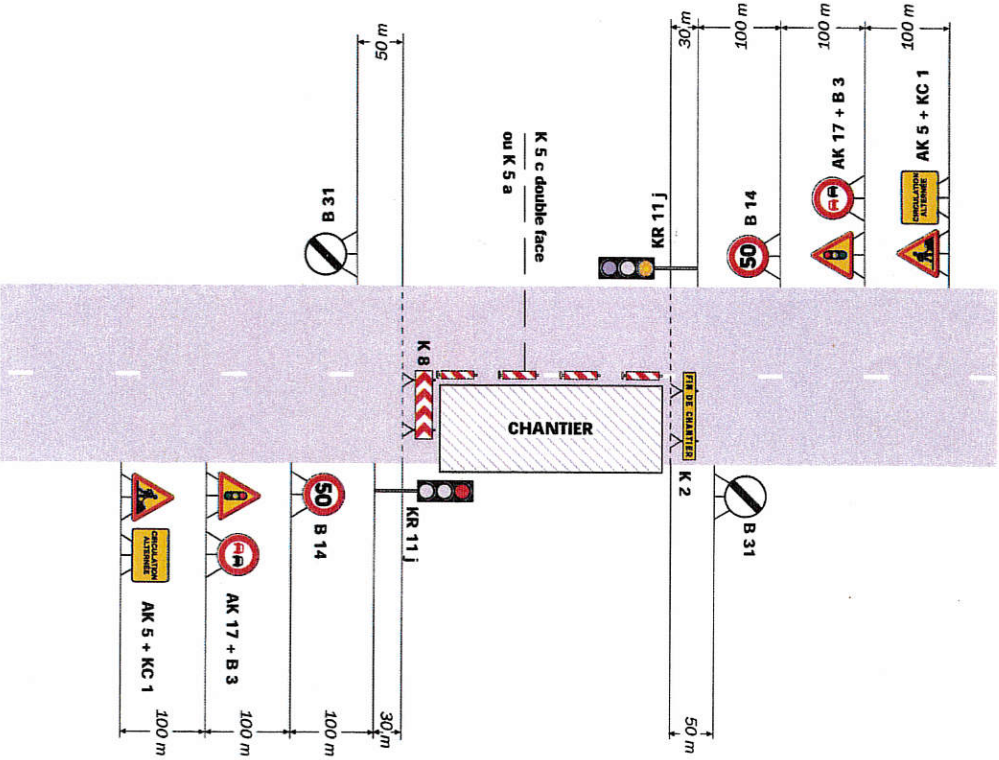

Remarque(s) :

- Schéma à appliquer notamment lorsque l'alternat doit être maintenu de nuit, en absence de visibilité réciproque.
- Pour le réglage des signaux tricolores : Cf. Signalisation temporaire - Les alternats.
- Un panneau B 14 de limitation de vitesse à 70 km/h peut éventuellement être intercalé entre les panneaux AK 5 et AK 17.

Chantiers fixes

Alternat par piquets K 10

Circulation alternée
Route à 2 voies

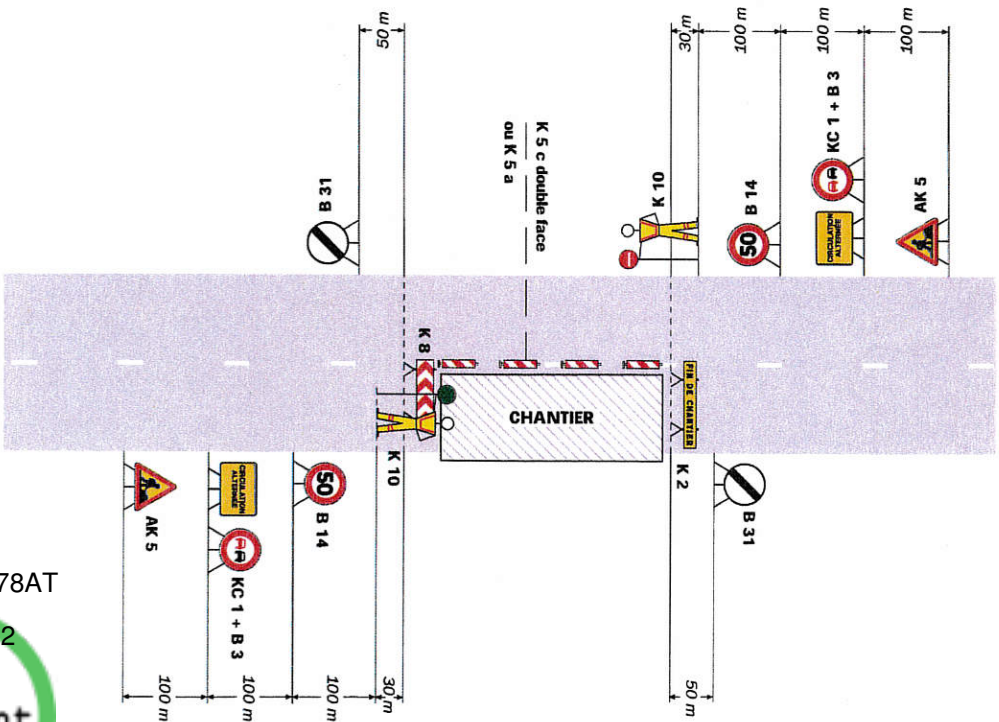

Remarque(s) :

- Dispositif applicable uniquement de jour et sous certaines conditions : Cf. Signalisation temporaire - Les alternats.
- Un panneau B 14 de limitation de vitesse à 70 km/h peut éventuellement être intercalé entre les panneaux AK 5 et KC 1.

DC 10078AT
04/06/2022
Document Validé
Signalisation temporaire - SETRA



Le 3 mai 2022

Avis sur le projet d'arrêté:

Communes de Avaray - Courbouzon – Mer – Hors agglomération

RD 2152 du PR 2+800 au PR 5+600

Travaux de réfection de la couche de roulement réalisés par le Parc Routier durant 3 semaines entre le 06/05/2022 et le 03/06/2022 à l'exception des jours hors chantier.

Réglementation de la circulation avec alternat, réglementation du stationnement, du dépassement et de la vitesse dans la zone de chantier.

Avis favorable

Cet avis ne sera pas doublé par un envoi papier.

Pour le Directeur départemental des Territoires.

Max MONGELLA

Chargé d'études réseaux routiers et correspondant diagnostics passage à niveau.

SPRICER/Unité défense et transports

31 Mail Pierre Charlot 41000 Blois

Tél : 02 54 55 75 14 ou 06 07 07 80 09

DC2210078AT

04/05/2022



**OBJET :**

RD n° 956 du PR 5+602 au PR 10+057 - Hors agglomération
Communes de CELLETES, MONT-PRES-CHAMBORD et
SAINT-GERVAIS-LA-FORET
Travaux de remplacement de balises J11 accidentées
Réglementation de la circulation avec déviation

LE PRESIDENT DU CONSEIL DEPARTEMENTAL DE LOIR-ET-CHER

Vu le code général des collectivités territoriales

Vu le code de la route

Vu l'arrêté interministériel du 24 novembre 1967, modifié et complété, relatif à la signalisation des routes et autoroutes

Vu l'instruction interministérielle sur la signalisation routière, modifiée et complétée, 1ère et 8ème parties

Vu le décret n° 2009-615 du 3 juin 2009 modifié portant inscription de la RD n° 956 dans la liste des voies classées à grande circulation

Vu l'arrêté préfectoral n° 41-2021-02-15-003 du 15 février 2021 portant délégation de signature à Monsieur Patrick SEAC'H, Directeur Départemental des Territoires de Loir-et-Cher

Vu l'arrêté en date du 1er juillet 2021 donnant délégation à Madame Isabelle BARGE, Directeur des Routes et des Mobilités

VU l'avis favorable de la Direction Départementale des Territoires du Loir-et-Cher en date du 28 avril 2022

VU l'avis favorable de Monsieur le Maire de Cellettes en date du 28 avril 2022

VU l'avis favorable de Monsieur le Maire de Saint Gervais la Forêt en date du 28 avril 2022

Vu la demande du Conseil Départemental de Loire-et-Cher - Division Routes Centre chargée de réaliser les travaux, en date du mercredi 27 avril 2022

CONSIDERANT qu'il est nécessaire d'interdire la circulation des véhicules sur la RD n° 956 du PR 5+602 au PR 10+057 dans le sens Sud-Nord afin de permettre le remplacement de 7 balises J11 détériorées suite à un accident de circulation sur la déviation de Cellettes et que celle-ci peut être déviée sans difficulté

ARRETE

Fermeture RD 956 sens Sud - Nord

*DIRECTION GENERALE ADJOINTE - AMENAGEMENT DU TERRITOIRE
DIRECTION DES ROUTES*

ARTICLE 1

La circulation sera interdite à tous les véhicules sur la RD n° 956 dans le sens Sud-Nord du PR 5+602 au PR 10+057 durant 1 heure le mercredi 04 mai 2022 entre 09H00 et 17H00.

ARTICLE 2

Pendant la durée de l'interdiction de circulation, les véhicules seront déviés, dans un sens de circulation, par la RD 38, la voie communale de la Rozelle, la RD 77, la voie communale de Blois conformément au plan joint.

ARTICLE 3

La signalisation réglementaire se rapportant au chantier ainsi que celle relative à la déviation sera mise en place par les soins de la Division routes centre

La signalisation sera conforme à l'instruction interministérielle sur la signalisation routière (Livre I - Partie 8). Elle devra être adaptée en permanence à la nature des dangers et à l'importance des contraintes qui la justifient.

La Division sera responsable :

- du maintien et du parfait entretien de la signalisation et de la réglementation de la circulation
- de tout incident ou accident résultant directement ou indirectement du non respect des prescriptions, objet du présent arrêté.

ARTICLE 4

La circulation pourra être rétablie sans préavis dans la mesure où l'état d'avancement des travaux le permettra.

ARTICLE 5

Cet arrêté devra être affiché à chaque extrémité du dispositif de la déviation.

ARTICLE 6

Le présent arrêté sera publié au recueil des actes administratifs du Département (1). Un exemplaire sera adressé à :

- Conseil départemental de Loir-et-Cher - Chef de la Division Routes Centre - 55 rue Laplace - 41000 BLOIS
- ERC41 - Direction des Transports et des Mobilités Durables - 15, mail Clouseau - 41000 BLOIS
- Monsieur le Commandant du Groupement de Gendarmerie de Loir-et-Cher - 16 rue Signeux - 41013 BLOIS cédex
- Monsieur le Chef du Détachement des Territoires - Unité Motocycliste zone CRS - 85 rue Bergson - BP 209 - 37542 SAINT-CYR-SUR-LOIRE
- DOTC BEAUCE SOLOGNE - 5 avenue Montesquieu - BP 36704 - 45067 ORLEANS cédex 2
- Le Maire de la commune de CELLETES
- Le Maire de la commune de MONT-PRES-CHAMBORD
- Le Maire de la commune de SAINT-GERVAIS-LA-FORET
- Conseil Départemental de Loire-et-Cher - Division Routes Centre - 55 rue Laplace - 41000 Blois
- Monsieur le Médecin-Chef du SAMU - Mail Pierre Charlot - 41000 BLOIS
- Monsieur le Directeur Départemental du Service Départemental d'Incendie et de Secours de Loir-et-Cher - 11-13 avenue Gutenberg - BP 31059 - 41010 BLOIS Cedex
- Direction Départementale des Territoires du Loir-et-Cher
- Kéolis Blois 22 rue Laplace 41000 Blois
- Agence Azalis 3 rue du Commerce 41000 Blois
- Agglopolys 1 rue Honoré de Balzac - CS 4318 - 41043 Blois Cedex - à l'attention du Responsable du Département Transport

Pour le Président du Conseil départemental
et par délégation,

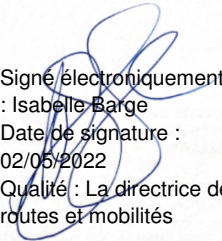

Signé électroniquement par
: Isabelle Barge
Date de signature :
02/05/2022
Qualité : La directrice des
routes et mobilités

"Dans un délai de deux mois à compter de la présente notification, le présent arrêté peut faire l'objet des voies de recours de droit commun contre les décisions administratives. Celles-ci peuvent s'exercer :

- soit directement auprès du Tribunal Administratif,*
- soit auprès du Président du Conseil départemental qui dispose d'un délai de deux mois pour statuer.*

Au terme de ce délai, il est possible, dans les deux mois, de déposer un recours contentieux devant le Tribunal Administratif territorialement compétent."

document publié le 10 juin 2022 au Recueil des Actes Administratifs n° 5
Le Président du Conseil départemental
certifie que le présent acte a été
affiché ou notifié le : 02/05/2022
est exécutoire le : 02/05/2022

POUR LE PRESIDENT DU CONSEIL DEPARTEMENTAL
et par délégation

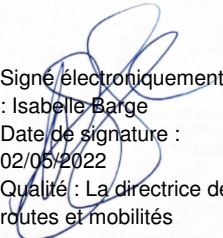

Signé électroniquement par
: Isabelle Barge
Date de signature :
02/05/2022
Qualité : La directrice des
routes et mobilités

DIRECTION GENERALE ADJOINTE - AMENAGEMENT DU TERRITOIRE
DIRECTION DES ROUTES



RD 956 Déviation pour travaux remplacement balises J11 dans l'axe suite à accident

← Déviation du giratoire M. Leroux vers La Patte d'Oie

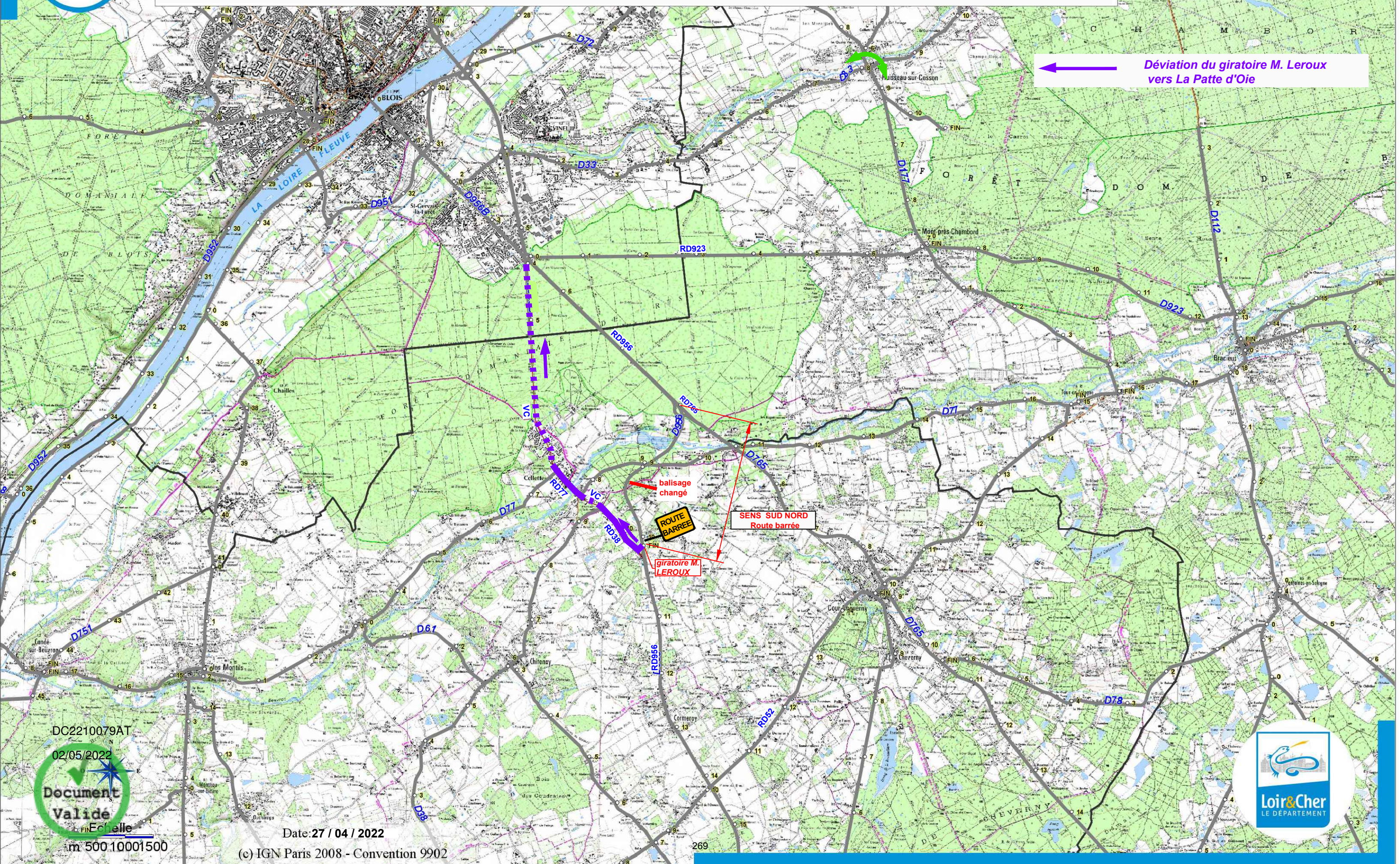

DC2210079AT

02/05/2022



Echelle
1m 500.10001500

Date: 27 / 04 / 2022

(c) IGN Paris 2008 - Convention 9902



**OBJET :**

RD n° 925 du PR 41+400 au PR 45+200 - Hors agglomération
Communes de LA MAROLLE-EN-SOLOGNE et NEUNG-SUR-BEUVRON
Travaux de pose de fourreaux et de chambres pour le déploiement de la fibre optique
Alternat par feux ou piquets K 10

LE PRESIDENT DU CONSEIL DEPARTEMENTAL DE LOIR-ET-CHER

Vu le code général des collectivités territoriales

Vu le code de la route

Vu l'arrêté interministériel du 24 novembre 1967, modifié et complété, relatif à la signalisation des routes et autoroutes

Vu l'instruction interministérielle sur la signalisation routière, modifiée et complétée, 1ère et 8ème parties

Vu l'arrêté en date du 30 juillet 2021 donnant délégation à Monsieur Philippe MILHOMME, Directeur adjoint de l'entretien routier et Adjoint au directeur des routes et des mobilités

Vu la demande de l'entreprise FGC Travaux Publics chargée de réaliser les travaux, en date du mercredi 16 février 2022

CONSIDERANT qu'il est nécessaire de réduire la circulation à une voie afin de permettre l'exécution des travaux cités en objet

ARRETE**ARTICLE 1 :**

Un alternat par feux tricolores ou par piquets K10 sera instauré sur la RD n° 925 du PR 41+400 au PR 45+200 durant 45 jours entre le lundi 09 mai 2022 et le vendredi 24 juin 2022 de 08H30 à 17H30, à l'exception des jours hors chantier.

L'entreprise sera tenue de contacter la Division Routes Centre dès le début de son intervention.

*DIRECTION GENERALE ADJOINTE - AMENAGEMENT DU TERRITOIRE
DIRECTION DES ROUTES*

ARTICLE 2 :

Pendant la durée des travaux :

- il sera interdit de stationner et de dépasser sur toute la longueur du chantier
- la vitesse limite à respecter sera de 50 km/h sur toute la longueur du chantier.

ARTICLE 3 :

La durée du cycle des feux tricolores ne sera pas supérieure à **2** minutes. Si les feux tricolores de chantier ne s'avéraient pas capables d'écouler le trafic du fait de sa dissymétrie, l'entreprise sera tenue de procéder à un alternat manuel par piquets K10 dès que la file d'attente atteindra **100** mètres. La longueur de l'alternat ne sera pas supérieure à **400** mètres.

ARTICLE 4 :

La signalisation réglementaire se rapportant au chantier sera mise en place par les soins de l'entreprise chargée des travaux et à ses frais.

La signalisation sera conforme à l'instruction interministérielle sur la signalisation routière (Livre I - Partie 8). Elle devra être adaptée en permanence à la nature des dangers et à l'importance des contraintes qui la justifie.

L'entreprise sera responsable :

- du maintien et du parfait entretien de la signalisation et de la réglementation de la circulation
- de tout incident ou accident résultant directement ou indirectement du non respect des prescriptions, objet du présent arrêté.

Dans le cadre des actions de surveillance du réseau confiées à la Division Routes Centre, celle-ci peut être amenée, en cas de signalisation non réglementaire ou inadaptée, à informer le maître d'ouvrage des difficultés générées, à interrompre le chantier ou à prendre toutes les mesures conservatoires nécessaires.

ARTICLE 5 :

La circulation pourra être rétablie sans préavis dans la mesure où l'état d'avancement des travaux le permettra.

ARTICLE 6 :

Le présent arrêté devra être affiché à chaque extrémité du chantier, au dos du premier panneau rencontré par l'usager dans son sens de circulation (généralement AK5, AK14, ou KC1). Cet affichage ne devra en aucun cas masquer ou dénaturer la signification de la signalisation temporaire du chantier.

ARTICLE 7 :

Le présent arrêté sera publié au recueil des actes administratifs du Département (1). Un exemplaire sera adressé à :

- Conseil départemental de Loir-et-Cher - Chef de la Division Routes Centre - 55 rue Laplace - 41000 BLOIS
- Monsieur le Chef du Détachement des Territoires - Unité Motocycliste zone CRS - 85 rue Bergson - BP 209 - 37542 SAINT-CYR-SUR-LOIRE
- Monsieur le Commandant du Groupement de Gendarmerie de Loir-et-Cher - 16 rue Signeux - 41013 BLOIS Cédex
- DOTC BEAUCE SOLOGNE - Responsable Transports - 5 avenue Montesquieu - BP 36704 - 45067 ORLEANS Cedex 2
- Entreprise FGC Travaux Publics - 72, route de Longjumeau - 91160 BALLAINVILLIERS
- Le Maire de la commune de LA MAROLLE-EN-SOLOGNE
- Le Maire de la commune de NEUNG-SUR-BEUVRON

Pour le Président du Conseil départemental
et par délégation,

Signé électroniquement par
: Philippe Milhomme
Date de signature :
04/05/2022
Qualité : Direction routes

"Dans un délai de deux mois à compter de la présente notification, le présent arrêté peut faire l'objet des voies de recours de droit commun contre les décisions administratives. Celles-ci peuvent s'exercer :

- soit directement auprès du Tribunal Administratif,*
- soit auprès du Président du Conseil départemental qui dispose d'un délai de deux mois pour statuer.*

Au terme de ce délai, il est possible, dans les deux mois, de déposer un recours contentieux devant le Tribunal Administratif territorialement compétent."

document publié le 10 juin 2022 au Recueil des Actes Administratifs n° 5
Le Président du Conseil départemental
certifie que le présent acte a été
affiché ou notifié le : 04/05/2022
est exécutoire le : 04/05/2022

POUR LE PRESIDENT DU CONSEIL DEPARTEMENTAL
et par délégation

Signé électroniquement par
: Philippe Milhomme
Date de signature :
04/05/2022
Qualité : Direction routes

DIRECTION GENERALE ADJOINTE - AMENAGEMENT DU TERRITOIRE
DIRECTION DES ROUTES

Chantiers fixes

CF24

Alternat par signaux tricolores

Circulation alternée
Route à 2 voies

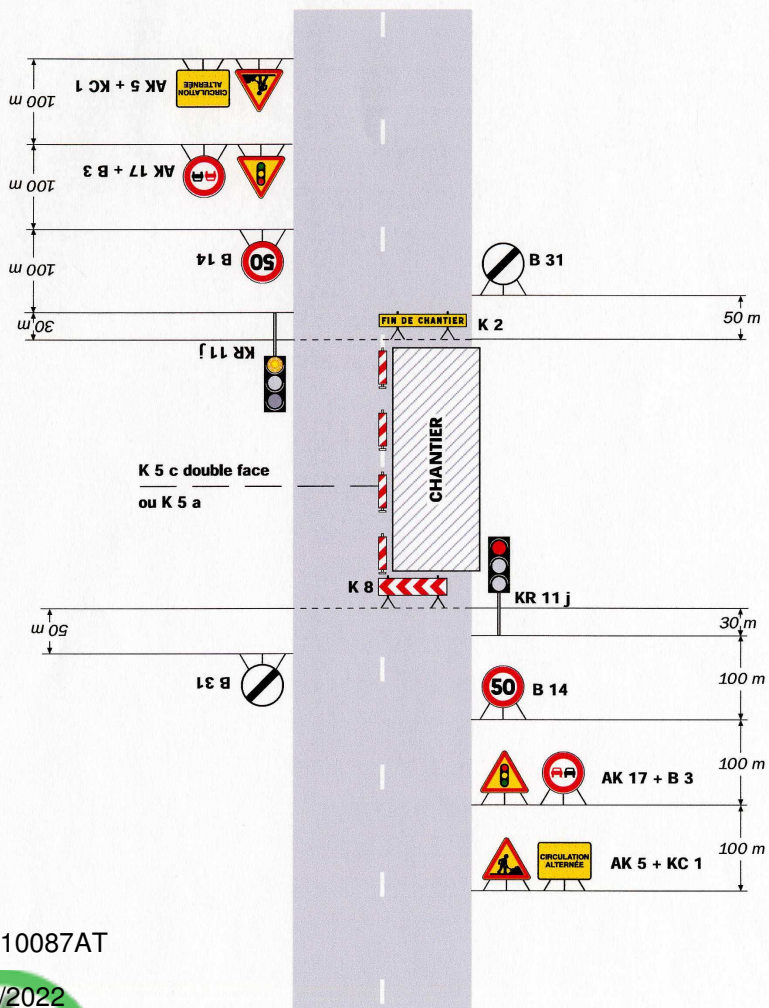

DC2210087AT

04/05/2022

Remarque(s) :

Schéma à appliquer notamment lorsque l'alternat doit être maintenu de nuit, en absence de visibilité réciproque. Pour le réglage des signaux tricolores : Cf. Signalisation temporaire - Les alternats.

- Un panneau B 14 de limitation de vitesse à 70 km/h peut éventuellement être intercalé entre les panneaux AK 5 et AK 17.

CF23

Chantiers fixes

Alternat par piquets K 10

Circulation alternée
Route à 2 voies

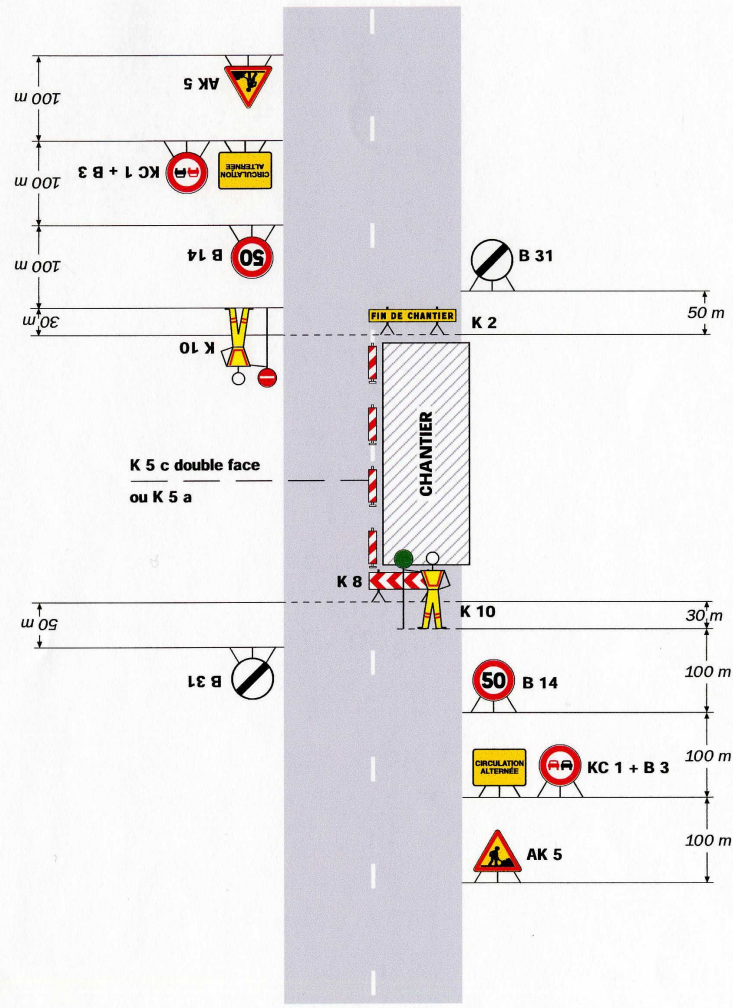

Remarque(s) :

- Dispositif applicable uniquement de jour et sous certaines conditions : Cf. Signalisation temporaire - Les alternats.

- Un panneau B 14 de limitation de vitesse à 70 km/h peut éventuellement être intercalé entre les panneaux AK 5 et KC 1.

**OBJET :**

RD n° 951 du PR 30+000 au PR 30+740 et du PR 32+255 au PR 32+545 - Hors agglomération
Commune de BLOIS
Transhumance de moutons
Réglementation de la circulation sans empiètement sur la chaussée

LE PRESIDENT DU CONSEIL DEPARTEMENTAL DE LOIR-ET-CHER

Vu le code général des collectivités territoriales

Vu le code de la route

Vu l'arrêté interministériel du 24 novembre 1967, modifié et complété, relatif à la signalisation des routes et autoroutes

Vu l'instruction interministérielle sur la signalisation routière, modifiée et complétée, 1ère et 8ème parties

Vu le décret n° 2009-615 du 3 juin 2009 modifié portant inscription de la RD n° 951 dans la liste des voies classées à grande circulation

Vu l'arrêté préfectoral n° 41-2021-02-15-003 du 15 février 2021 portant délégation de signature à Monsieur Patrick SEAC'H, Directeur Départemental des Territoires de Loir-et-Cher

Vu l'arrêté en date du 30 juillet 2021 donnant délégation à Monsieur Philippe MILHOMME, Directeur adjoint de l'entretien routier et Adjoint au directeur des routes et des mobilités

VU l'avis favorable de la Direction Départementale des Territoires du Loir-et-Cher en date du 9 mai 2022

Vu la demande de Mme Florie MIARD, chargée de mission Biodiversité à la Direction Aménagement de l'Espace Public pour le compte de l'association " Des Bergers de Val de Loire", qui assurera le pilotage de la transhumance des moutons, en date du vendredi 06 mai 2022

CONSIDERANT qu'il est nécessaire de réglementer la circulation, afin de permettre l'exécution de la transhumance de 150 moutons depuis le lac de Loire jusqu'à l'espace herbagé situé autour de la piscine "d'Agl 'Eau"

ARRETE

*DIRECTION GENERALE ADJOINTE - AMENAGEMENT DU TERRITOIRE
DIRECTION DES ROUTES*

ARTICLE 1

La Direction Aménagement de l'Espace Public responsable de la transhumance est autorisée à disposer un balisage de sécurité pour chantier mobile sur la RD n° 951 du PR 30+000 au PR 30+740 durant 15 minutes, entre le vendredi 3 juin 2022 et le lundi 6 juin 2022 de 06H00 à 09H30, conformément à l'annexe jointe.

Sur cette section, les moutons ne sont pas sur la chaussée, le véhicule d'accompagnement se stationnera sur l'accotement pour prévenir les usagers de la route.

Il serait judicieux qu' un deuxième véhicule d'accompagnement se situe à l'autre extrémité dans le sens opposé pour faire ralentir les véhicules.

IMPORTANT : Les bergers ne pourront traverser la RD 951 que lorsque la Police Municipale aura fermée momentanément la chaussée dans les 2 sens de circulation.

Section comprise entre la rue des Métairies et le chemin des Grands Champs

La Direction Aménagement de l'Espace Public responsable de la transhumance est autorisée à disposer un balisage de sécurité pour chantier mobile sur la RD n° 951 du PR 32+255 au PR 32+545 durant 15 minutes, entre le vendredi 3 juin 2022 et le lundi 6 juin 2022 de 06H00 à 09H30, conformément à l'annexe jointe.

Sur cette section, les moutons ne sont pas sur la chaussée, le véhicule d'accompagnement se stationnera sur l'accotement pour prévenir les usagers de la route.

IMPORTANT : Les bergers ne pourront traverser la RD 951 que lorsque la Police Municipale aura fermée momentanément la chaussée dans les 2 sens de circulation.

ARTICLE 2

La signalisation réglementaire se rapportant à la transhumance sera mise en place par les soins du pétitionnaire et à ses frais.

La signalisation sera conforme à l'instruction interministérielle sur la signalisation routière (Livre I - Partie 8). Elle devra être adaptée en permanence à la nature des dangers et à l'importance des contraintes qui la justifient.

Le pétitionnaire sera responsable :

- du maintien et du parfait entretien de la signalisation et de la réglementation de la circulation
- de tout incident ou accident résultant directement ou indirectement du non respect des prescriptions, objet du présent arrêté.

ARTICLE 3

La circulation pourra être rétablie sans préavis dès la fin de la transhumance

ARTICLE 4

Le présent arrêté devra être affiché à chaque extrémité du chantier, au dos du premier panneau rencontré par l'usager dans son sens de circulation (généralement AK5, AK14, ou KC1). Cet affichage ne devra en aucun cas masquer ou dénaturer la signification de la signalisation temporaire du chantier.

ARTICLE 5

Le présent arrêté sera publié au recueil des actes administratifs du Département (1). Un exemplaire sera adressé à :

- Conseil départemental de Loir-et-Cher - Chef de la Division Routes Centre - 55 rue Laplace - 41000 BLOIS

- document publié le 10 juin 2022 au Recueil des Actes Administratifs n° 5
- Monsieur le Commandant du Groupement de Gendarmerie de Loir-et-Cher - 16 rue Sigeux - 41013 BLOIS Cédex
 - DOTC BEAUCE SOLOGNE - Responsable Transports - 5 avenue Montesquieu - BP 36704 - 45067 ORLEANS Cedex 2
 - Direction Aménagement de l'Espace Public - Hôtel de Ville - 9 place Saint Louis - 41000 BLOIS - à l'attention de Mme Florie MIARD chargée de mission Biodiversité
 - Le Maire de la commune de BLOIS
 - Direction Départementale des Territoires du Loir-et-Cher
 - Police de Blois 42 quai Saint Jean 41000 Blois

Pour le Président du Conseil départemental
et par délégation,

Signé électroniquement par
: Philippe Milhomme
Date de signature :
12/05/2022
Qualité : Direction routes

"Dans un délai de deux mois à compter de la présente notification, le présent arrêté peut faire l'objet des voies de recours de droit commun contre les décisions administratives. Celles-ci peuvent s'exercer :

- soit directement auprès du Tribunal Administratif,*
- soit auprès du Président du Conseil départemental qui dispose d'un délai de deux mois pour statuer.*

Au terme de ce délai, il est possible, dans les deux mois, de déposer un recours contentieux devant le Tribunal Administratif territorialement compétent."

document publié le 10 juin 2022 au Recueil des Actes Administratifs n° 5
Le Président du Conseil départemental
certifie que le présent acte a été
affiché ou notifié le : 12/05/2022
est exécutoire le : 12/05/2022

POUR LE PRESIDENT DU CONSEIL DEPARTEMENTAL
et par délégation

Signé électroniquement par
: Philippe Milhomme
Date de signature :
12/05/2022
Qualité : Direction routes

*DIRECTION GENERALE ADJOINTE - AMENAGEMENT DU TERRITOIRE
DIRECTION DES ROUTES*

Transhumance brebis le 3 juin 2020

D Départ du Lac de
Loire vers 7h

A Arrivée a la piscine
Agl'Eau vers 9h

 intersection / traversée
de route départementale
Sécurisation avec gilets
jaunes et panneaux

 Parcours prévu





Chantiers mobiles

Bonnes conditions de visibilité



Feu spécial



AK 5 + 3 R 2

DC2210106AT

12/05/2022



- Ce schéma constitue la règle générale pour un chantier mobile sur section à visibilité correcte.
- Le dispositif est identique si l'empiètement sur la chaussée est moindre, voire nul (chantier sur accotement).

- Le véhicule doit être équipé de bandes alternées de signalisation rouges et blanches.

**OBJET :**

RD n° 176 du PR 15+935 au PR 16+280 - Hors agglomération

Commune de CHISSAY-EN-TOURAINES

Travaux de terrassement pour la pose d'une canalisation en fonte Ø150 mm pour l'adduction d'eau potable route de Vierzon à Tours

Alternat par feux ou piquets K 10

LE PRESIDENT DU CONSEIL DEPARTEMENTAL DE LOIR-ET-CHER

Vu le code général des collectivités territoriales

Vu le code de la route

Vu l'arrêté interministériel du 24 novembre 1967, modifié et complété, relatif à la signalisation des routes et autoroutes

Vu l'instruction interministérielle sur la signalisation routière, modifiée et complétée, 1ère et 8ème parties

Vu l'arrêté en date du 30 juillet 2021 donnant délégation à Monsieur Philippe MILHOMME, Directeur adjoint de l'entretien routier et Adjoint au directeur des routes et des mobilités

Vu la demande de l'entreprise AQUALIA chargée de réaliser les travaux pour le compte de SIAEP de Montrichard, Bourré, Saint-Julien-de-Chédon, Faverolles-sur-Cher, en date du lundi 09 mai 2022

CONSIDERANT qu'il est nécessaire de réduire la circulation à une voie afin de permettre l'exécution des travaux cités en objet

ARRETE**ARTICLE 1 :**

Un alternat par feux tricolores ou par piquets K10 sera instauré sur la RD n° 176 du PR 15+935 au PR 16+280 durant 15 jours entre le lundi 16 mai 2022 et le mardi 07 juin 2022 .

L'entreprise sera tenue de contacter la Division Routes Centre dès le début de son intervention.

*DIRECTION GENERALE ADJOINTE - AMENAGEMENT DU TERRITOIRE
DIRECTION DES ROUTES*

ARTICLE 2 :

Pendant la durée des travaux :

- il sera interdit de stationner et de dépasser sur toute la longueur du chantier
- la vitesse limite à respecter sera de 50 km/h sur toute la longueur du chantier.

ARTICLE 3 :

La durée du cycle des feux tricolores ne sera pas supérieure à **2** minutes. Si les feux tricolores de chantier ne s'avéraient pas capables d'écouler le trafic du fait de sa dissymétrie, l'entreprise sera tenue de procéder à un alternat manuel par piquets K10 dès que la file d'attente atteindra **50** mètres. La longueur de l'alternat ne sera pas supérieure à **250** mètres.

ARTICLE 4 :

La signalisation réglementaire se rapportant au chantier sera mise en place par les soins de l'entreprise chargée des travaux et à ses frais.

La signalisation sera conforme à l'instruction interministérielle sur la signalisation routière (Livre I - Partie 8). Elle devra être adaptée en permanence à la nature des dangers et à l'importance des contraintes qui la justifie.

L'entreprise sera responsable :

- du maintien et du parfait entretien de la signalisation et de la réglementation de la circulation
- de tout incident ou accident résultant directement ou indirectement du non respect des prescriptions, objet du présent arrêté.

Dans le cadre des actions de surveillance du réseau confiées à la Division Routes Centre, celle-ci peut être amenée, en cas de signalisation non réglementaire ou inadaptée, à informer le maître d'ouvrage des difficultés générées, à interrompre le chantier ou à prendre toutes les mesures conservatoires nécessaires.

ARTICLE 5 :

La circulation pourra être rétablie sans préavis dans la mesure où l'état d'avancement des travaux le permettra.

ARTICLE 6 :

Le présent arrêté devra être affiché à chaque extrémité du chantier, au dos du premier panneau rencontré par l'usager dans son sens de circulation (généralement AK5, AK14, ou KC1). Cet affichage ne devra en aucun cas masquer ou dénaturer la signification de la signalisation temporaire du chantier.

ARTICLE 7 :

Le présent arrêté sera publié au recueil des actes administratifs du Département (1). Un exemplaire sera adressé à :

- Conseil départemental de Loir-et-Cher - Chef de la Division Routes Centre - 55 rue Laplace - 41000 BLOIS
- Monsieur le Chef du Détachement des Territoires - Unité Motocycliste zone CRS - 85 rue Bergson - BP 209 - 37542 SAINT-CYR-SUR-LOIRE
- Monsieur le Commandant du Groupement de Gendarmerie de Loir-et-Cher - 16 rue Signeux - 41013 BLOIS Cédex
- DOTC BEAUCE SOLOGNE - Responsable Transports - 5 avenue Montesquieu - BP 36704 - 45067 ORLEANS Cedex 2
- Entreprise AQUALIA - 5, rue Nicolas APPERT - 41700 LE CONTROIS EN SOLOGNE
- Le Maire de la commune de CHISSAY-EN-TOURAIN

Pour le Président du Conseil départemental
et par délégation,

Signé électroniquement par
: Philippe Milhomme
Date de signature :
12/05/2022
Qualité : Direction routes

"Dans un délai de deux mois à compter de la présente notification, le présent arrêté peut faire l'objet des voies de recours de droit commun contre les décisions administratives. Celles-ci peuvent s'exercer :

- soit directement auprès du Tribunal Administratif,*
- soit auprès du Président du Conseil départemental qui dispose d'un délai de deux mois pour statuer.*

Au terme de ce délai, il est possible, dans les deux mois, de déposer un recours contentieux devant le Tribunal Administratif territorialement compétent."

document publié le 10 juin 2022 au Recueil des Actes Administratifs n° 5
Le Président du Conseil départemental
certifie que le présent acte a été
affiché ou notifié le : 12/05/2022
est exécutoire le : 12/05/2022

POUR LE PRESIDENT DU CONSEIL DEPARTEMENTAL
et par délégation

Signé électroniquement par
: Philippe Milhomme
Date de signature :
12/05/2022
Qualité : Direction routes

DIRECTION GENERALE ADJOINTE - AMENAGEMENT DU TERRITOIRE
DIRECTION DES ROUTES

Chantiers fixes

CF24

Alternat par signaux tricolores

Circulation alternée
Route à 2 voies

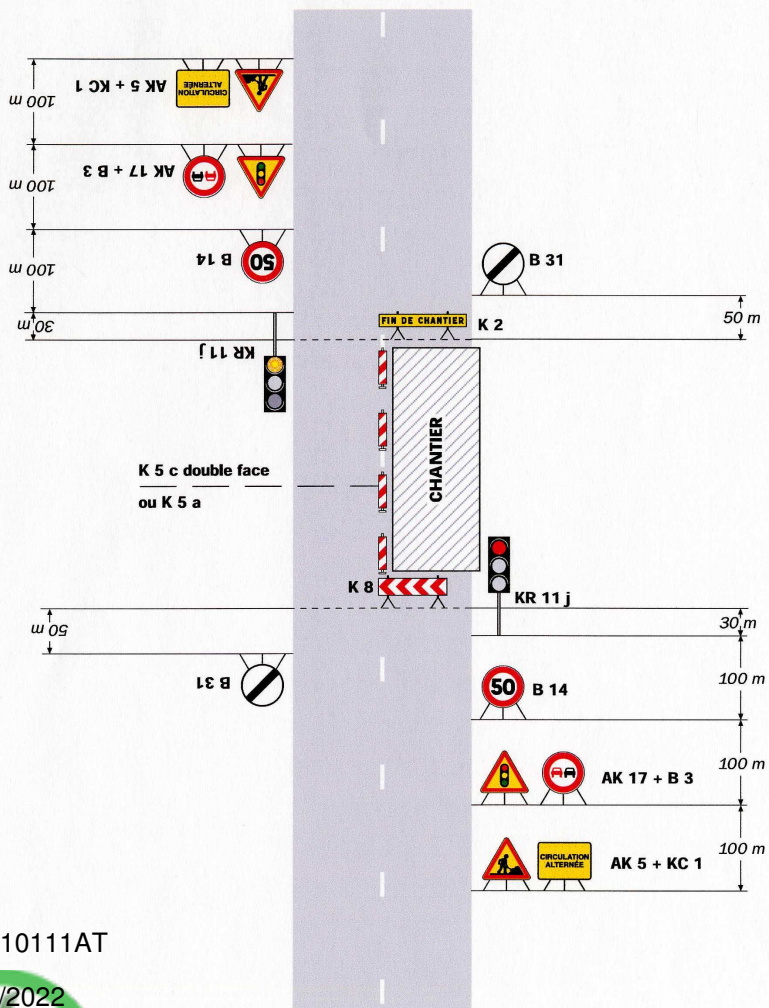

DC2210111AT

12/05/2022

Remarque(s) :

- Schéma à appliquer notamment lorsque l'alternat doit être maintenu de nuit, en absence de visibilité réciproque. Pour le réglage des signaux tricolores : Cf. Signalisation temporaire - Les alternats.

- Un panneau B 14 de limitation de vitesse à 70 km/h peut éventuellement être intercalé entre les panneaux AK 5 et AK 17.

CF23

Chantiers fixes

Alternat par piquets K 10

Circulation alternée
Route à 2 voies

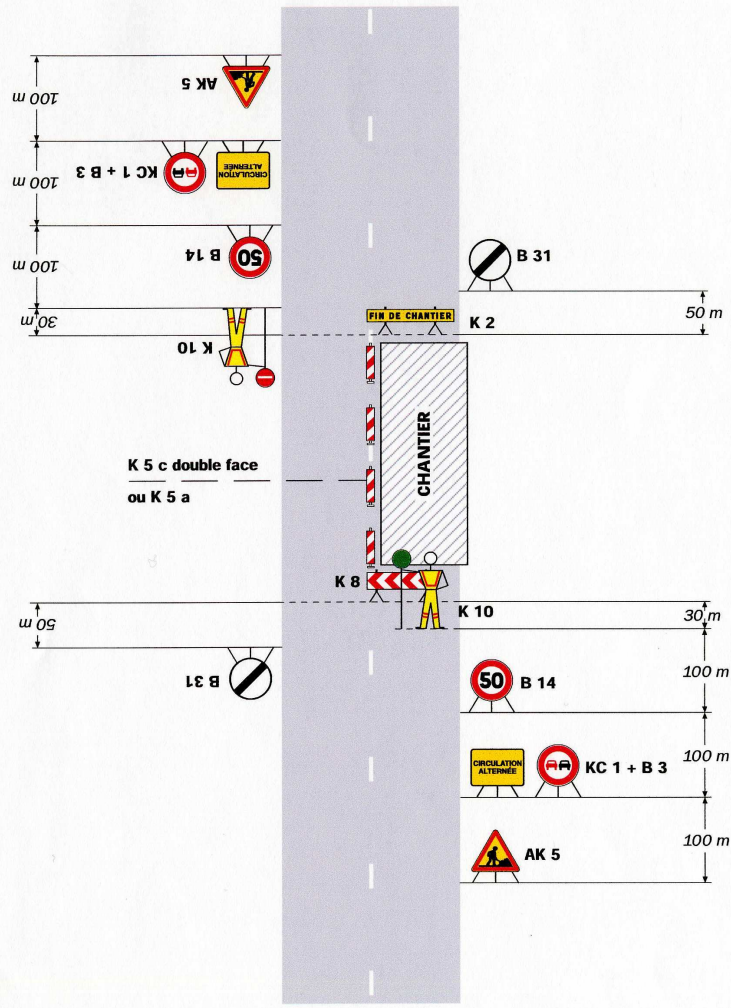

Remarque(s) :

- Dispositif applicable uniquement de jour et sous certaines conditions : Cf. Signalisation temporaire - Les alternats.

- Un panneau B 14 de limitation de vitesse à 70 km/h peut éventuellement être intercalé entre les panneaux AK 5 et KC 1.

**OBJET :**

RD n° 119 du PR 0+130 au PR 6+400 - Hors agglomération
Commune de FONTAINES-EN-SOLOGNE
Travaux départementaux d'entretien et d'exploitation reprise de la couche de roulement aux enrobés
Réglementation de la circulation avec déviation

LE PRESIDENT DU CONSEIL DEPARTEMENTAL DE LOIR-ET-CHER

Vu le code général des collectivités territoriales

Vu le code de la route

Vu l'arrêté interministériel du 24 novembre 1967, modifié et complété, relatif à la signalisation des routes et autoroutes

Vu l'instruction interministérielle sur la signalisation routière, modifiée et complétée, 1ère et 8ème parties

Vu le décret n° 2009-615 du 3 juin 2009 modifié portant inscription de la RD 765 dans la liste des voies classées à grande circulation

Vu l'arrêté préfectoral n° 41-2021-02-15-003 du 15 février 2021 portant délégation de signature à Monsieur Patrick SEAC'H, Directeur Départemental des Territoires de Loir-et-Cher

Vu l'arrêté en date du 1er juillet 2021 donnant délégation à Madame Isabelle BARGE, Directeur des Routes et des Mobilités

VU l'avis favorable Direction Départementale des Territoires de Loir-et-Cher en date du 18 mai 2022,

VU l'avis favorable Monsieur le Maire de TOUR-EN-SOLOGNE en date du 20 mai 2022,

VU l'avis favorable Monsieur le Maire de COUR-CHEVERNY en date du 20 mai 2022,

Vu la demande de l'entreprise Parc Routier Départemental chargée de réaliser les travaux pour le compte de Conseil Départemental de Loir-et-Cher - Division Routes Centre, en date du mercredi 04 mai 2022

CONSIDERANT qu'il est nécessaire d'interdire la circulation des véhicules sur la RD n° 119 du PR 0+130 au PR 6+400 afin de permettre l'exécution des travaux cités en objet et que celle-ci peut être déviée sans difficulté

ARRETE**ARTICLE 1**

La circulation sera interdite sur la RD n° 119 du PR 0+130 au PR 6+400 durant 16 jours entre le mercredi 01 juin 2022 et le jeudi 07 juillet 2022 de 08H30 à 17H00, à l'exception des jours hors chantier.

*DIRECTION GENERALE ADJOINTE - AMENAGEMENT DU TERRITOIRE
DIRECTION DES ROUTES*

Des panneaux d'information à l'attention des usagers seront mis en place 10 jours avant le début des travaux.

ARTICLE 2

Pendant la durée de l'interdiction de circulation, les véhicules seront déviés, *dans les 2 sens de circulation*, par
par la RD 102 du PR 17+940 au PR 10+00
la RD 765 du PR 9+000 au PR 16+020
la RD 99 du PR 6+440 au PR 7+215
, conformément au plan joint.

L'entreprise sera tenue de contacter la Division Routes Centre dès le début de son intervention.

ARTICLE 3

La signalisation réglementaire se rapportant au chantier sera mise en place par les soins de l'entreprise chargée des travaux et à ses frais et celle relative à la déviation sera mise en place par les soins de la Division Routes Centre.

La signalisation sera conforme à l'instruction interministérielle sur la signalisation routière (Livre I - Partie 8). Elle devra être adaptée en permanence à la nature des dangers et à l'importance des contraintes qui la justifient.

L'entreprise sera responsable :

- du maintien et du parfait entretien de la signalisation et de la réglementation de la circulation
- de tout incident ou accident résultant directement ou indirectement du non respect des prescriptions, objet du présent arrêté.

Dans le cadre des actions de surveillance du réseau confiées à la Division Routes Centre, celle-ci peut être amenée, en cas de signalisation non réglementaire ou inadaptée, à informer le maître d'ouvrage des difficultés générées, à interrompre le chantier ou à prendre toutes les mesures conservatoires nécessaires.

ARTICLE 4

La circulation pourra être rétablie sans préavis dans la mesure où l'état d'avancement des travaux le permettra.

ARTICLE 5

Cet arrêté devra être affiché à chaque extrémité du dispositif de la déviation.

ARTICLE 6

Le présent arrêté sera publié au recueil des actes administratifs du Département (1). Un exemplaire sera adressé à :

- Conseil départemental de Loir-et-Cher - Chef de la Division Routes Centre - 55 rue Laplace - 41000 BLOIS
- ERC41 - Direction des Transports et des Mobilités Durables - 15, mail Clouseau - 41000 BLOIS
- Monsieur le Commandant du Groupement de Gendarmerie de Loir-et-Cher - 16 rue Signeux - 41013 BLOIS Cédex

- Monsieur le Chef du Détachement des Territoires - Unité Motocycliste zone CRS - 85 rue Bergson - BP 209 - 37542 SAINT-CYR-SUR-LOIRE
- DOTC BEAUCE SOLOGNE - 5 avenue Montesquieu - BP 36704 - 45067 ORLEANS cédex 2
- Le Maire de la commune de FONTAINES-EN-SOLOGNE
- Entreprise Parc Routier Départemental - 79, avenue de Châteaudun - 41000 BLOIS
- Monsieur le Médecin-Chef du SAMU - Mail Pierre Charlot - 41000 BLOIS
- Monsieur le Directeur Départemental du Service Départemental d'Incendie et de Secours de Loir-et-Cher - 11-13 avenue Gutenberg - BP 31059 - 41010 BLOIS Cedex
- - Direction Départementale des Territoires de Loir-et-Cher
- Monsieur le Maire de TOUR-EN-SOLOGNE
- Monsieur le Maire de COUR-CHEVERNY

Fait à BLOIS, le **23 MAI 2022**
Pour le Président du Conseil départemental
et par délégation,
La directrice

Isabelle Barge

Le Président du Conseil départemental
certifie que le présent acte a été
affiché ou notifié le :
est exécutoire le :

25 MAI 2022
25 MAI 2022

POUR LE PRÉSIDENT DU CONSEIL DÉPARTEMENTAL
et par délégation

La directrice,

Isabelle Barge

Fait à FONTAINES-EN-SOLOGNE, le **24/05/2022**
Le Maire de FONTAINES-EN-SOLOGNE



Le Maire,
BARON Gérard

Baron

"Dans un délai de deux mois à compter de la présente notification, le présent arrêté peut faire l'objet des voies de recours de droit commun contre les décisions administratives. Celles-ci peuvent s'exercer :

- soit directement auprès du Tribunal Administratif,
- soit auprès du Président du Conseil départemental qui dispose d'un délai de deux mois pour statuer.

Au terme de ce délai, il est possible, dans les deux mois, de déposer un recours contentieux devant le Tribunal Administratif territorialement compétent."

Itinéraire de déviation dans les deux sens de circulation par les RD 102 et RD 765

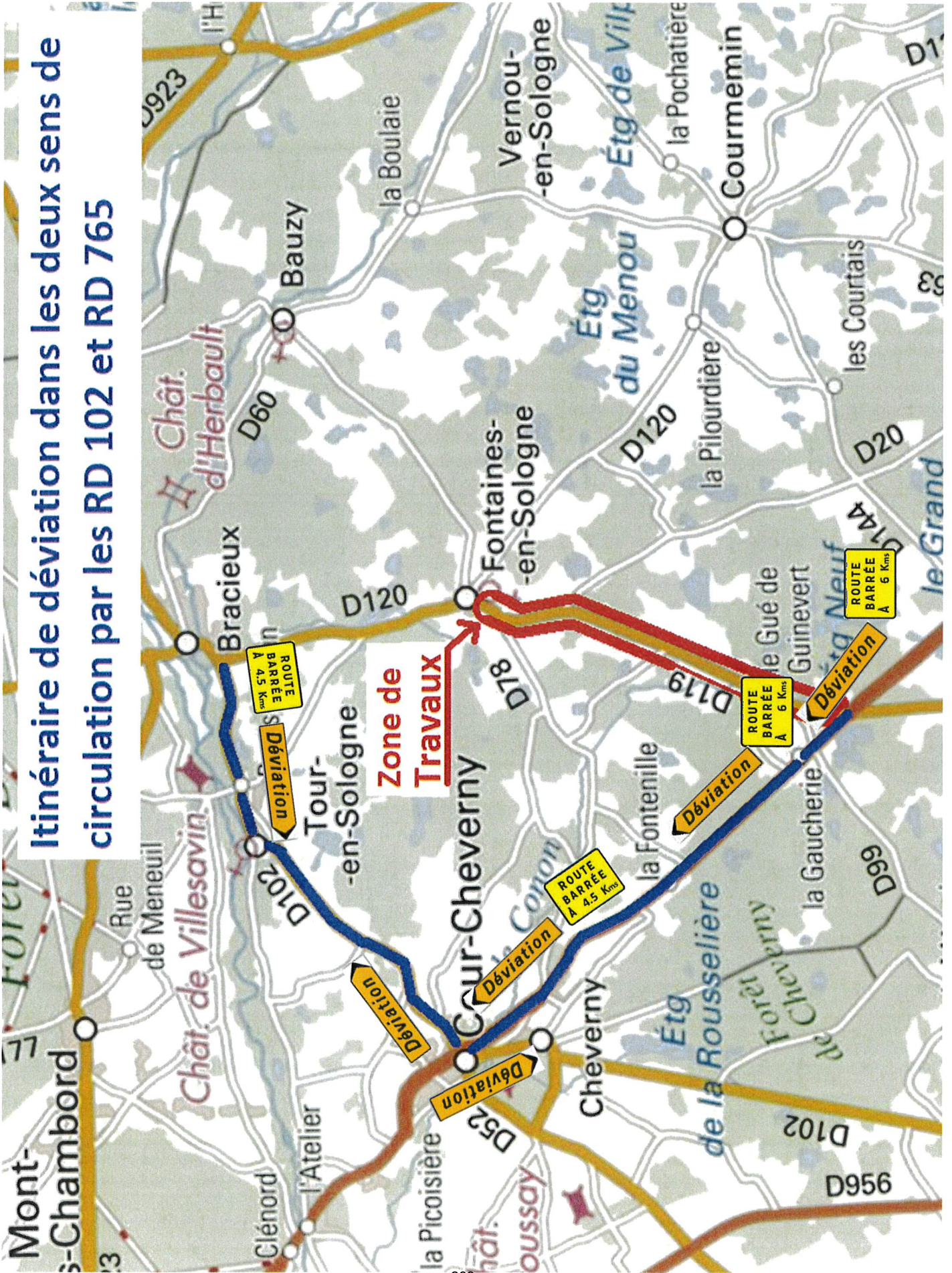

**OBJET :**

RD n° 952 du PR 29+600 au PR 29+990 - Hors agglomération
Commune de BLOIS
Travaux de remplacement d'un mât accidenté
Alternat par feux ou piquets K 10

LE PRESIDENT DU CONSEIL DEPARTEMENTAL DE LOIR-ET-CHER

Vu le code général des collectivités territoriales

Vu le code de la route

Vu l'arrêté interministériel du 24 novembre 1967, modifié et complété, relatif à la signalisation des routes et autoroutes

Vu l'instruction interministérielle sur la signalisation routière, modifiée et complétée, 1ère et 8ème parties

Vu le décret n° 2009-615 du 3 juin 2009 modifié portant inscription de la RD n° 952 dans la liste des voies classées à grande circulation

Vu l'arrêté préfectoral n° 41-2021-02-15-003 du 15 février 2021 portant délégation de signature à Monsieur Patrick SEAC'H, Directeur Départemental des Territoires de Loir-et-Cher

Vu l'arrêté en date du 30 juillet 2021 donnant délégation à Monsieur Philippe MILHOMME, Directeur adjoint de l'entretien routier et Adjoint au directeur des routes et des mobilités

VU l'avis favorable de la Direction Départementale des Territoires du Loir-et-Cher en date du 19 mai 2022

Vu la demande de l'entreprise ERS MAINE chargée de réaliser les travaux pour le compte d'Agglopolys, en date du lundi 16 mai 2022

CONSIDERANT qu'il est nécessaire de réduire la circulation à une voie afin de permettre l'exécution des travaux de remplacement d'un mat accidenté.

ARRETE**ARTICLE 1 :**

Un alternat par feux tricolores ou par piquets K10 sera instauré sur la RD n° 952 du PR 29+600 au PR 29+990 durant une journée entre le lundi 30 mai 2022 et le jeudi 02 juin 2022 ou le mardi 7 juin 2022 au vendredi 10 juin 2022 de 09H00 à 17H00.

L'entreprise sera tenue de contacter la Division Routes Centre dès le début de son intervention.

*DIRECTION GENERALE ADJOINTE - AMENAGEMENT DU TERRITOIRE
DIRECTION DES ROUTES*

ARTICLE 2 :

Pendant la durée des travaux :

- il sera interdit de stationner et de dépasser sur toute la longueur du chantier
- la vitesse limite à respecter sera de 50 km/h sur toute la longueur du chantier.

ARTICLE 3 :

La durée du cycle des feux tricolores ne sera pas supérieure à **2** minutes. Si les feux tricolores de chantier ne s'avéraient pas capables d'écouler le trafic du fait de sa dissymétrie, l'entreprise sera tenue de procéder à un alternat manuel par piquets K10 dès que la file d'attente atteindra **100** mètres. La longueur de l'alternat ne sera pas supérieure à **50** mètres.

ARTICLE 4 :

La signalisation réglementaire se rapportant au chantier sera mise en place par les soins de l'entreprise chargée des travaux et à ses frais.

La signalisation sera conforme à l'instruction interministérielle sur la signalisation routière (Livre I - Partie 8). Elle devra être adaptée en permanence à la nature des dangers et à l'importance des contraintes qui la justifie.

L'entreprise sera responsable :

- du maintien et du parfait entretien de la signalisation et de la réglementation de la circulation
- de tout incident ou accident résultant directement ou indirectement du non respect des prescriptions, objet du présent arrêté.

Dans le cadre des actions de surveillance du réseau confiées à la Division Routes Centre, celle-ci peut être amenée, en cas de signalisation non réglementaire ou inadaptée, à informer le maître d'ouvrage des difficultés générées, à interrompre le chantier ou à prendre toutes les mesures conservatoires nécessaires.

ARTICLE 5 :

La circulation pourra être rétablie sans préavis dans la mesure où l'état d'avancement des travaux le permettra.

ARTICLE 6 :

Le présent arrêté devra être affiché à chaque extrémité du chantier, au dos du premier panneau rencontré par l'usager dans son sens de circulation (généralement AK5, AK14, ou KC1). Cet affichage ne devra en aucun cas masquer ou dénaturer la signification de la signalisation temporaire du chantier.

ARTICLE 7 :

Le présent arrêté sera publié au recueil des actes administratifs du Département (1). Un exemplaire sera adressé à :

- Conseil départemental de Loir-et-Cher - Chef de la Division Routes Centre - 55 rue Laplace - 41000 BLOIS
- Monsieur le Commandant du Groupement de Gendarmerie de Loir-et-Cher - 16 rue Signeux - 41013 BLOIS Cédex
- DOTC BEAUCE SOLOGNE - Responsable Transports - 5 avenue Montesquieu - BP 36704 - 45067 ORLEANS Cedex 2
- Entreprise ERS MAINE - 61 rue André Boule - 41000 BLOIS
- Le Maire de la commune de BLOIS
- Direction Départementale des Territoires de Loir-et-Cher

Pour le Président du Conseil départemental
et par délégation,

Signé électroniquement par
: Philippe Milhomme
Date de signature :
30/05/2022
Qualité : Direction routes

"Dans un délai de deux mois à compter de la présente notification, le présent arrêté peut faire l'objet des voies de recours de droit commun contre les décisions administratives. Celles-ci peuvent s'exercer :

- soit directement auprès du Tribunal Administratif,*
- soit auprès du Président du Conseil départemental qui dispose d'un délai de deux mois pour statuer.*

Au terme de ce délai, il est possible, dans les deux mois, de déposer un recours contentieux devant le Tribunal Administratif territorialement compétent."

document publié le 10 juin 2022 au Recueil des Actes Administratifs n° 5
Le Président du Conseil départemental
certifie que le présent acte a été
affiché ou notifié le : 30/05/2022
est exécutoire le : 30/05/2022

POUR LE PRESIDENT DU CONSEIL DEPARTEMENTAL
et par délégation

Signé électroniquement par
: Philippe Milhomme
Date de signature :
30/05/2022
Qualité : Direction routes

DIRECTION GENERALE ADJOINTE - AMENAGEMENT DU TERRITOIRE
DIRECTION DES ROUTES

Chantiers fixes

CF24

Alternat par signaux tricolores

Circulation alternée
Route à 2 voies

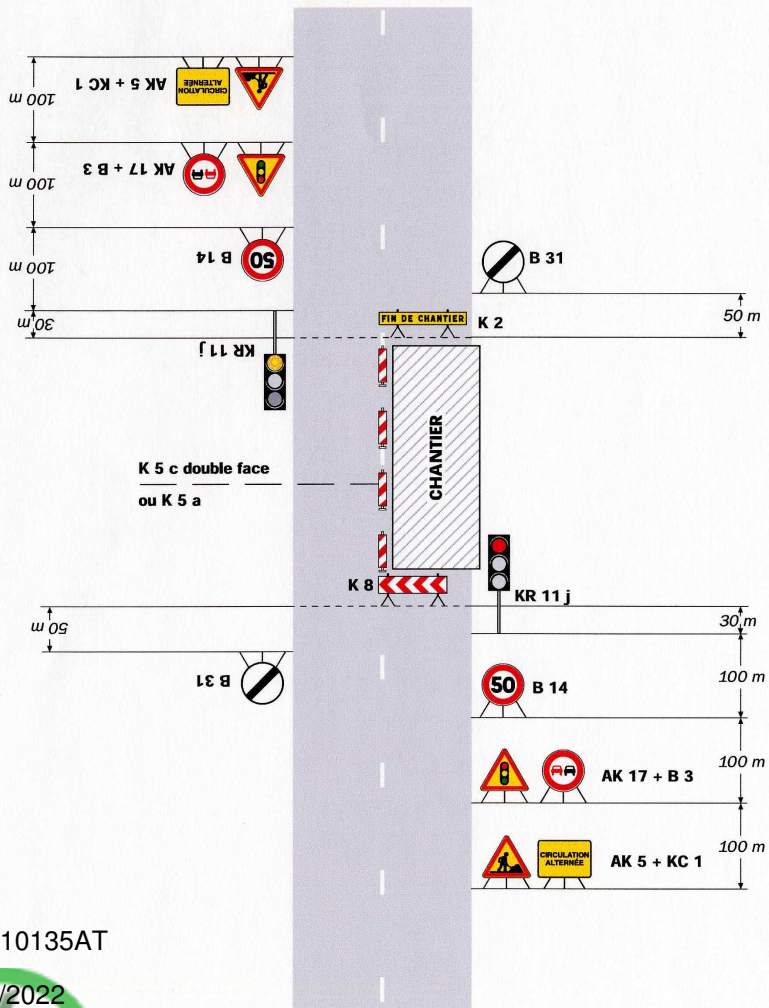

DC2210135AT

30/05/2022

Remarque(s) :

- Schéma à appliquer notamment lorsque l'alternat doit être maintenu de nuit, en absence de visibilité réciproque. Pour le réglage des signaux tricolores : Cf. Signalisation temporaire - Les alternats.

- Un panneau B 14 de limitation de vitesse à 70 km/h peut éventuellement être intercalé entre les panneaux AK 5 et AK 17.

CF23

Chantiers fixes

Alternat par piquets K 10

Circulation alternée
Route à 2 voies

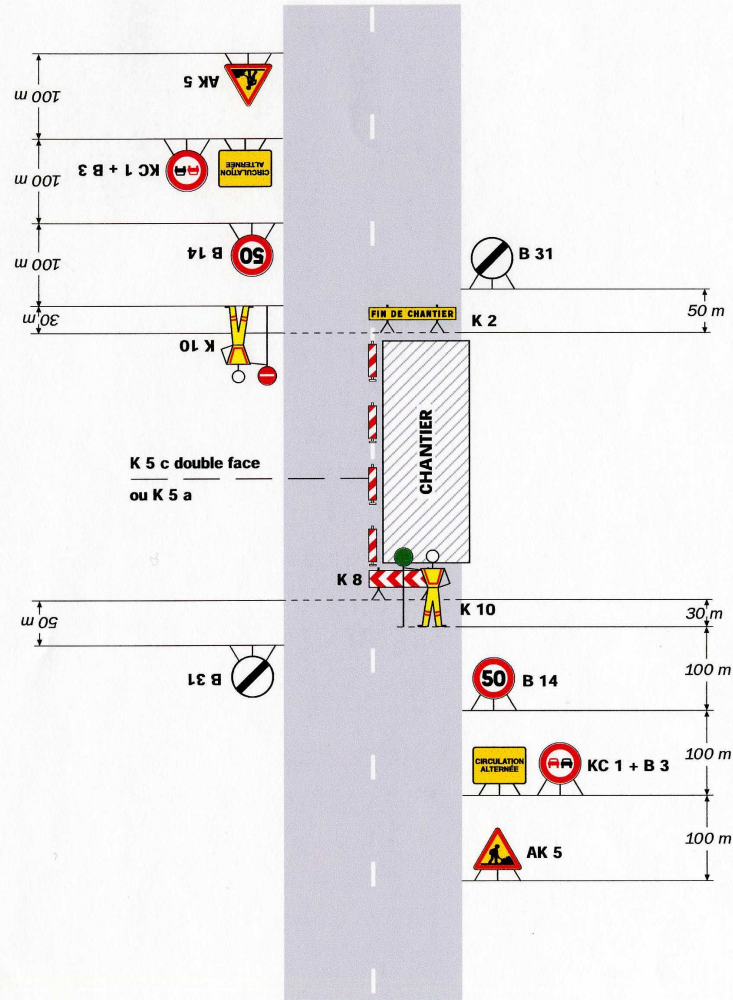

Remarque(s) :

- Dispositif applicable uniquement de jour et sous certaines conditions : Cf. Signalisation temporaire - Les alternats.

- Un panneau B 14 de limitation de vitesse à 70 km/h peut éventuellement être intercalé entre les panneaux AK 5 et KC 1.

**OBJET :**

RD n° 956 du PR 22+590 au PR 24+530 - Hors agglomération
Communes de CONTROIS EN SOLOGNE et SASSAY
Travaux de terrassement pour la pose de conduites multiples FFTH et de
chambres souterraines, situés route de Selles
Alternat par feux ou piquets K 10

LE PRESIDENT DU CONSEIL DEPARTEMENTAL DE LOIR-ET-CHER

Vu le code général des collectivités territoriales

Vu le code de la route

Vu l'arrêté interministériel du 24 novembre 1967, modifié et complété, relatif à la signalisation des routes et autoroutes

Vu l'instruction interministérielle sur la signalisation routière, modifiée et complétée, 1ère et 8ème parties

Vu l'arrêté en date du 30 juillet 2021 donnant délégation à Monsieur Philippe MILHOMME, Directeur adjoint de l'entretien routier et Adjoint au directeur des routes et des mobilités

Vu la demande de prorogation de la période des travaux de l'entreprise SOBECA chargée de réaliser les travaux pour le compte de CONSTRUCTEL, en date du mardi 17 mai 2022

CONSIDERANT qu'il est nécessaire de réduire la circulation à une voie afin de permettre l'exécution des travaux cités en objet

ARRETE**ARTICLE 1 :**

Les dispositions de l'arrêté n°DC2210023AT en date du 19/04/2022 sont prorogées à partir du 24/05/2022 jusqu'au 03/06/2022.

ARTICLE 2 :

La circulation pourra être rétablie sans préavis dans la mesure où l'état d'avancement des travaux le permettra.

ARTICLE 3 :

Le présent arrêté devra être affiché à chaque extrémité du chantier, au dos du premier panneau rencontré par l'usager dans son sens de circulation (généralement AK5, AK14, ou KC1). Cet affichage ne devra en aucun cas masquer ou dénaturer la signification de la signalisation temporaire du chantier.

*DIRECTION GENERALE ADJOINTE - AMENAGEMENT DU TERRITOIRE
DIRECTION DES ROUTES*

ARTICLE 4 :

Le présent arrêté sera publié au recueil des actes administratifs du Département (1). Un exemplaire sera adressé à :

- Conseil départemental de Loir-et-Cher - Chef de la Division Routes Centre - 55 rue Laplace - 41000 BLOIS
- Monsieur le Chef du Détachement des Territoires - Unité Motocycliste zone CRS - 85 rue Bergson - BP 209 - 37542 SAINT-CYR-SUR-LOIRE
- Monsieur le Commandant du Groupement de Gendarmerie de Loir-et-Cher - 16 rue Signeux - 41013 BLOIS Cédex
- DOTC BEAUCE SOLOGNE - Responsable Transports - 5 avenue Montesquieu - BP 36704 - 45067 ORLEANS Cedex 2
- Entreprise SOBECA - 39, Route de Varenne - ZA de Chassenay - 41400 ANGE
- Le Maire de la commune de CONTROIS EN SOLOGNE
- Le Maire de la commune de SASSAY

Pour le Président du Conseil départemental
et par délégation,

Signé électroniquement par
: Philippe Milhomme
Date de signature :
19/05/2022
Qualité : Direction routes

"Dans un délai de deux mois à compter de la présente notification, le présent arrêté peut faire l'objet des voies de recours de droit commun contre les décisions administratives. Celles-ci peuvent s'exercer :

- soit directement auprès du Tribunal Administratif,*
- soit auprès du Président du Conseil départemental qui dispose d'un délai de deux mois pour statuer.*

Au terme de ce délai, il est possible, dans les deux mois, de déposer un recours contentieux devant le Tribunal Administratif territorialement compétent."

document publié le 10 juin 2022 au Recueil des Actes Administratifs n° 5
Le Président du Conseil départemental
certifie que le présent acte a été
affiché ou notifié le : 19/05/2022
est exécutoire le : 19/05/2022

POUR LE PRESIDENT DU CONSEIL DEPARTEMENTAL
et par délégation

Signé électroniquement par
: Philippe Milhomme
Date de signature :
19/05/2022
Qualité : Direction routes

*DIRECTION GENERALE ADJOINTE - AMENAGEMENT DU TERRITOIRE
DIRECTION DES ROUTES*

Chantiers fixes

CF24

Alternat par signaux tricolores

Circulation alternée
Route à 2 voies

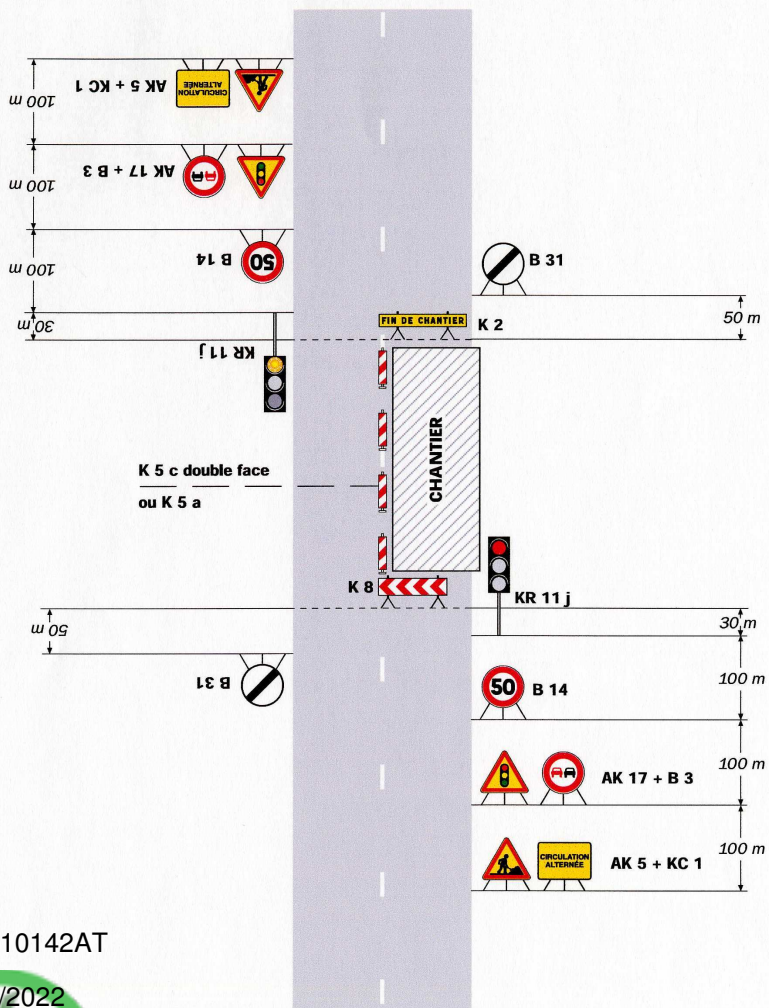

DC2210142AT

19/05/2022

Remarque(s) :

- Schéma à appliquer notamment lorsque l'alternat doit être maintenu de nuit, en absence de visibilité réciproque. Pour le réglage des signaux tricolores : Cf. Signalisation temporaire - Les alternats.

- Un panneau B 14 de limitation de vitesse à 70 km/h peut éventuellement être intercalé entre les panneaux AK 5 et AK 17.

CF23

Chantiers fixes

Alternat par piquets K 10

Circulation alternée
Route à 2 voies

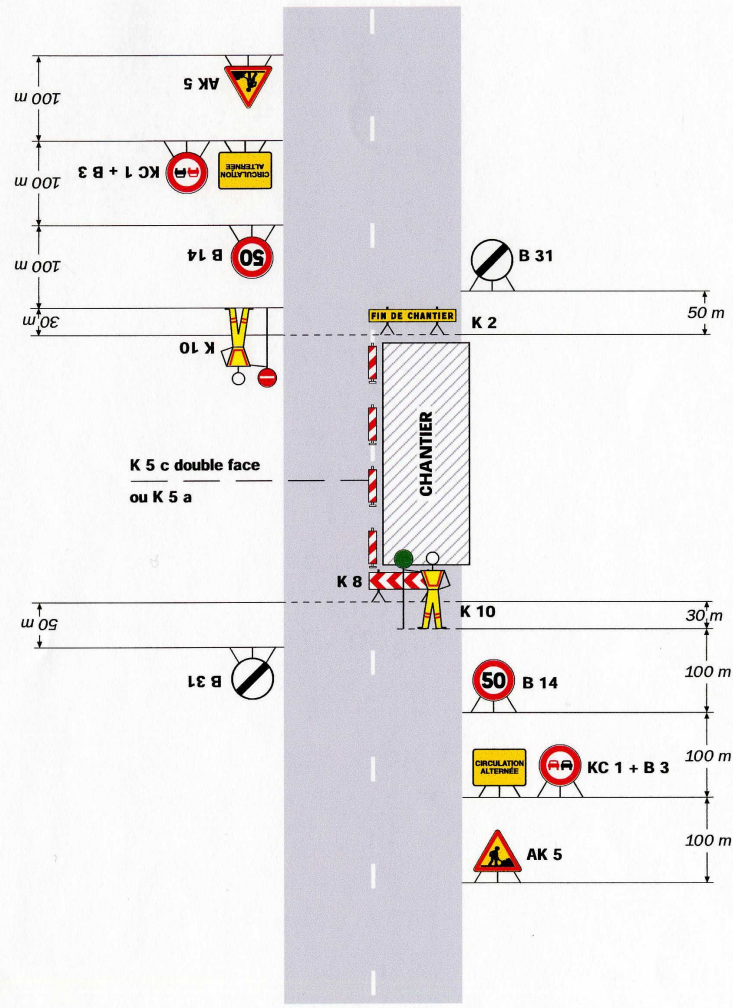

Remarque(s) :

- Dispositif applicable uniquement de jour et sous certaines conditions : Cf. Signalisation temporaire - Les alternats.

- Un panneau B 14 de limitation de vitesse à 70 km/h peut éventuellement être intercalé entre les panneaux AK 5 et KC 1.

**OBJET :**

RD n° 176 du PR 15+935 au PR 16+280 - Hors agglomération

Commune de CHISSAY-EN-TOURAINES

Travaux de terrassement pour la pose d'une canalisation en fonte Ø150 mm pour l'adduction d'eau potable route de Vierzon à Tours

Alternat par feux ou piquets K 10

LE PRESIDENT DU CONSEIL DEPARTEMENTAL DE LOIR-ET-CHER

Vu le code général des collectivités territoriales

Vu le code de la route

Vu l'arrêté interministériel du 24 novembre 1967, modifié et complété, relatif à la signalisation des routes et autoroutes

Vu l'instruction interministérielle sur la signalisation routière, modifiée et complétée, 1ère et 8ème parties

Vu l'arrêté en date du 1er juillet 2021 donnant délégation à Madame Isabelle BARGE, Directeur des Routes et des Mobilités

Vu la demande de prorogation de la période des travaux de l'entreprise AQUALIA chargée de réaliser les travaux pour le compte de SIAEP de Montrichard, Bourré, Saint-Julien-de-Chédon, Faverolles-sur-Cher, en date du mercredi 18 mai 2022

CONSIDERANT qu'il est nécessaire de réduire la circulation à une voie afin de permettre l'exécution des travaux cités en objet

ARRETE

ARTICLE 1 :

Les dispositions de l'arrêté n°DC2210111AT en date du 12/05/2022 sont prorogées à partir du 8/06/2022 jusqu'au 30/06/2022.

ARTICLE 2 :

La circulation pourra être rétablie sans préavis dans la mesure où l'état d'avancement des travaux le permettra.

ARTICLE 3 :

Le présent arrêté devra être affiché à chaque extrémité du chantier, au dos du premier panneau rencontré par l'utilisateur dans son sens de circulation (généralement AK5, AK14, ou KC1). Cet affichage ne devra en aucun cas masquer ou dénaturer la signification de la signalisation temporaire du chantier.

DIRECTION GENERALE ADJOINTE - AMENAGEMENT DU TERRITOIRE
DIRECTION DES ROUTES

ARTICLE 4 :

Le présent arrêté sera publié au recueil des actes administratifs du Département (1). Un exemplaire sera adressé à :

- Conseil départemental de Loir-et-Cher - Chef de la Division Routes Centre - 55 rue Laplace - 41000 BLOIS
- Monsieur le Chef du Détachement des Territoires - Unité Motocycliste zone CRS - 85 rue Bergson - BP 209 - 37542 SAINT-CYR-SUR-LOIRE
- Monsieur le Commandant du Groupement de Gendarmerie de Loir-et-Cher - 16 rue Signeux - 41013 BLOIS Cédex
- DOTC BEAUCE SOLOGNE - Responsable Transports - 5 avenue Montesquieu - BP 36704 - 45067 ORLEANS Cedex 2
- Entreprise AQUALIA - 5, rue Nicolas APPERT - 41700 LE CONTROIS EN SOLOGNE
- Le Maire de la commune de CHISSAY-EN-TOURAIN

Pour le Président du Conseil départemental
et par délégation,

Signé électroniquement par
: Philippe Milhomme
Date de signature :
30/05/2022
Qualité : Direction routes

"Dans un délai de deux mois à compter de la présente notification, le présent arrêté peut faire l'objet des voies de recours de droit commun contre les décisions administratives. Celles-ci peuvent s'exercer :

- soit directement auprès du Tribunal Administratif,*
- soit auprès du Président du Conseil départemental qui dispose d'un délai de deux mois pour statuer.*

Au terme de ce délai, il est possible, dans les deux mois, de déposer un recours contentieux devant le Tribunal Administratif territorialement compétent."

document publié le 10 juin 2022 au Recueil des Actes Administratifs n° 5
Le Président du Conseil départemental
certifie que le présent acte a été
affiché ou notifié le : 30/05/2022
est exécutoire le : 30/05/2022

POUR LE PRESIDENT DU CONSEIL DEPARTEMENTAL
et par délégation

Signé électroniquement par
: Philippe Milhomme
Date de signature :
30/05/2022
Qualité : Direction routes

DIRECTION GENERALE ADJOINTE - AMENAGEMENT DU TERRITOIRE
DIRECTION DES ROUTES

Chantiers fixes

CF24

Alternat par signaux tricolores

Circulation alternée
Route à 2 voies

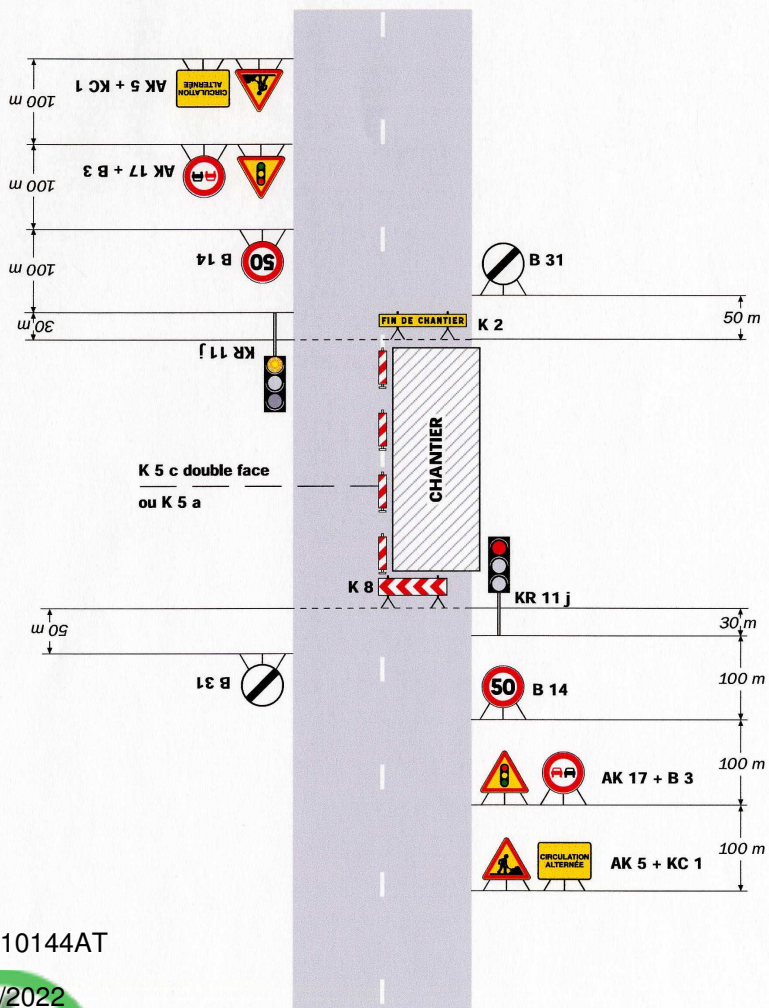

DC2210144AT

30/05/2022

Remarque(s) :

- Schéma à appliquer notamment lorsque l'alternat doit être maintenu de nuit, en absence de visibilité réciproque. Pour le réglage des signaux tricolores : Cf. Signalisation temporaire - Les alternats.

- Un panneau B 14 de limitation de vitesse à 70 km/h peut éventuellement être intercalé entre les panneaux AK 5 et AK 17.

CF23

Chantiers fixes

Alternat par piquets K 10

Circulation alternée
Route à 2 voies

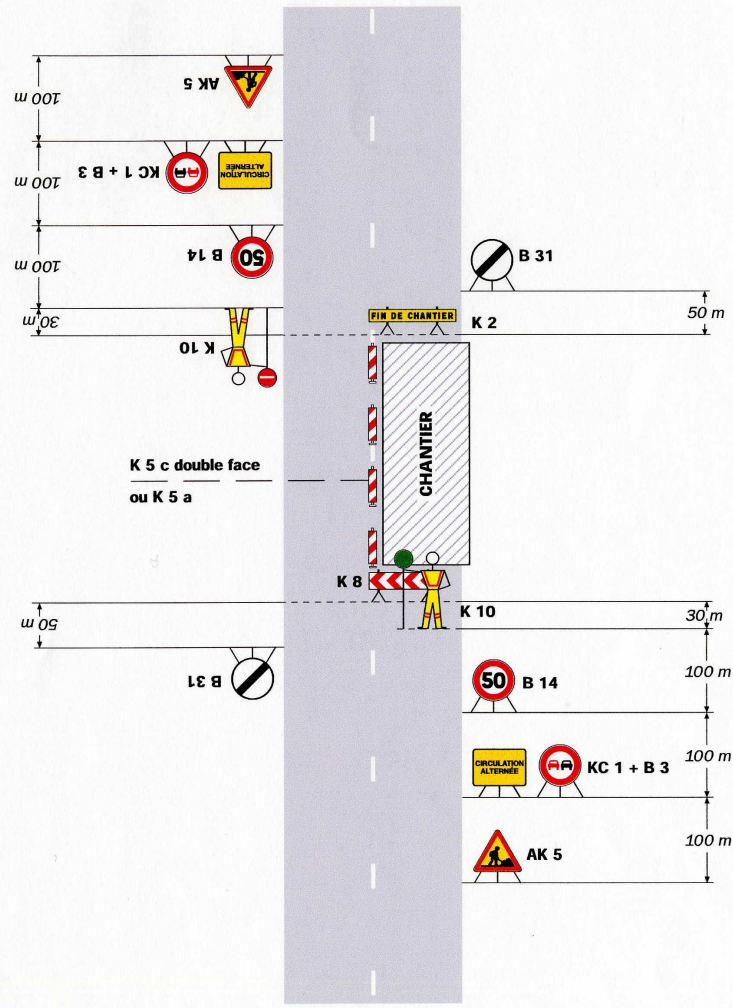

Remarque(s) :

- Dispositif applicable uniquement de jour et sous certaines conditions : Cf. Signalisation temporaire - Les alternats.

- Un panneau B 14 de limitation de vitesse à 70 km/h peut éventuellement être intercalé entre les panneaux AK 5 et KC 1.

**OBJET :**

RD n° 952 du PR 36+250 au PR 38+345 du PR 42+000 au PR 42+882 - Hors agglomération
Communes de VALLOIRE-SUR-CISSE et VEUZAIN-SUR-LOIRE
Travaux de suppression de poteaux ORANGE
Alternat par feux ou piquets K 10

LE PRESIDENT DU CONSEIL DEPARTEMENTAL DE LOIR-ET-CHER

Vu le code général des collectivités territoriales

Vu le code de la route

Vu l'arrêté interministériel du 24 novembre 1967, modifié et complété, relatif à la signalisation des routes et autoroutes

Vu l'instruction interministérielle sur la signalisation routière, modifiée et complétée, 1ère et 8ème parties

Vu le décret n° 2009-615 du 3 juin 2009 modifié portant inscription de la RD n° 952 dans la liste des voies classées à grande circulation

Vu l'arrêté préfectoral n° 41-2021-02-15-003 du 15 février 2021 portant délégation de signature à Monsieur Patrick SEAC'H, Directeur Départemental des Territoires de Loir-et-Cher

Vu l'arrêté en date du 30 juillet 2021 donnant délégation à Monsieur Philippe MILHOMME, Directeur adjoint de l'entretien routier et Adjoint au directeur des routes et des mobilités

Vu l'avis favorable de la Direction Départementale des Territoires de Loir-et-Cher en date du 23 mai 2022

Vu la demande de l'entreprise SAS PEREIRA TELECOM chargée de réaliser les travaux pour le compte d'ORANGE, en date du lundi 23 mai 2022

CONSIDERANT qu'il est nécessaire de réduire la circulation à une voie afin de permettre l'exécution des travaux de suppression de poteaux

ARRETE**ARTICLE 1 :**

Un alternat par feux tricolores ou par piquets K10 sera instauré sur la RD n° 952 du PR 36+250 au PR 38+345 du PR 42+000 au PR 42+882 durant une semaine entre le mercredi 01 juin 2022 et le vendredi 17 juin 2022 de 09H00 à 17H00, à l'exception des jours hors chantier.

Des panneaux d'information à l'attention des usagers seront mis en place 5 jours avant le début des travaux.

*DIRECTION GENERALE ADJOINTE - AMENAGEMENT DU TERRITOIRE
DIRECTION DES ROUTES*

L'entreprise sera tenue de contacter la Division Routes Centre dès le début de son intervention. document publié le 10 juin 2022 au Recueil des Actes Administratifs n° 5

ARTICLE 2 :

Pendant la durée des travaux :

- il sera interdit de stationner et de dépasser sur toute la longueur du chantier
- la vitesse limite à respecter sera de 50 km/h sur toute la longueur du chantier.

ARTICLE 3 :

La durée du cycle des feux tricolores ne sera pas supérieure à 1 minute. Si les feux tricolores de chantier ne s'avéraient pas capables d'écouler le trafic du fait de sa dissymétrie, l'entreprise sera tenue de procéder à un alternat manuel par piquets K10 dès que la file d'attente atteindra 100 mètres. La longueur de l'alternat ne sera pas supérieure à 100 mètres.

ARTICLE 4 :

La signalisation réglementaire se rapportant au chantier sera mise en place par les soins de l'entreprise chargée des travaux et à ses frais.

La signalisation sera conforme à l'instruction interministérielle sur la signalisation routière (Livre I - Partie 8). Elle devra être adaptée en permanence à la nature des dangers et à l'importance des contraintes qui la justifie.

L'entreprise sera responsable :

- du maintien et du parfait entretien de la signalisation et de la réglementation de la circulation
- de tout incident ou accident résultant directement ou indirectement du non respect des prescriptions, objet du présent arrêté.

Dans le cadre des actions de surveillance du réseau confiées à la Division Routes Centre, celle-ci peut être amenée, en cas de signalisation non réglementaire ou inadaptée, à informer le maître d'ouvrage des difficultés générées, à interrompre le chantier ou à prendre toutes les mesures conservatoires nécessaires.

ARTICLE 5 :

La circulation pourra être rétablie sans préavis dans la mesure où l'état d'avancement des travaux le permettra.

ARTICLE 6 :

Le présent arrêté devra être affiché à chaque extrémité du chantier, au dos du premier panneau rencontré par l'usager dans son sens de circulation (généralement AK5, AK14, ou KC1). Cet affichage ne devra en aucun cas masquer ou dénaturer la signification de la signalisation temporaire du chantier.

ARTICLE 7 :

Le présent arrêté sera publié au recueil des actes administratifs du Département (1). Un exemplaire sera adressé à :

- Conseil départemental de Loir-et-Cher - Chef de la Division Routes Centre - 55 rue Laplace - 41000 BLOIS
- Monsieur le Commandant du Groupement de Gendarmerie de Loir-et-Cher - 16 rue Signeux - 41013 BLOIS Cédex
- DOTC BEAUCE SOLOGNE - Responsable Transports - 5 avenue Montesquieu - BP 36704 - 45067 ORLEANS Cedex 2
- Entreprise SAS PEREIRA TELECOM - 16 rue de l'Église - 28140 Orgères en Beauce
- Le Maire de la commune de VALLOIRE-SUR-CISSE
- Le Maire de la commune de VEUZAIN-SUR-LOIRE

- Direction Départementale des Territoires de Loir-et-Cher

Pour le Président du Conseil départemental
et par délégation,

Signé électroniquement par
: Philippe Milhomme
Date de signature :
30/05/2022
Qualité : Direction routes

"Dans un délai de deux mois à compter de la présente notification, le présent arrêté peut faire l'objet des voies de recours de droit commun contre les décisions administratives. Celles-ci peuvent s'exercer :

- soit directement auprès du Tribunal Administratif,*
- soit auprès du Président du Conseil départemental qui dispose d'un délai de deux mois pour statuer.*

Au terme de ce délai, il est possible, dans les deux mois, de déposer un recours contentieux devant le Tribunal Administratif territorialement compétent."

document publié le 10 juin 2022 au Recueil des Actes Administratifs n° 5
Le Président du Conseil départemental
certifie que le présent acte a été
affiché ou notifié le : 30/05/2022
est exécutoire le : 30/05/2022

POUR LE PRESIDENT DU CONSEIL DEPARTEMENTAL
et par délégation

Signé électroniquement par
: Philippe Milhomme
Date de signature :
30/05/2022
Qualité : Direction routes

*DIRECTION GENERALE ADJOINTE - AMENAGEMENT DU TERRITOIRE
DIRECTION DES ROUTES*

Chantiers fixes

CF24

Alternat par signaux tricolores

Circulation alternée
Route à 2 voies

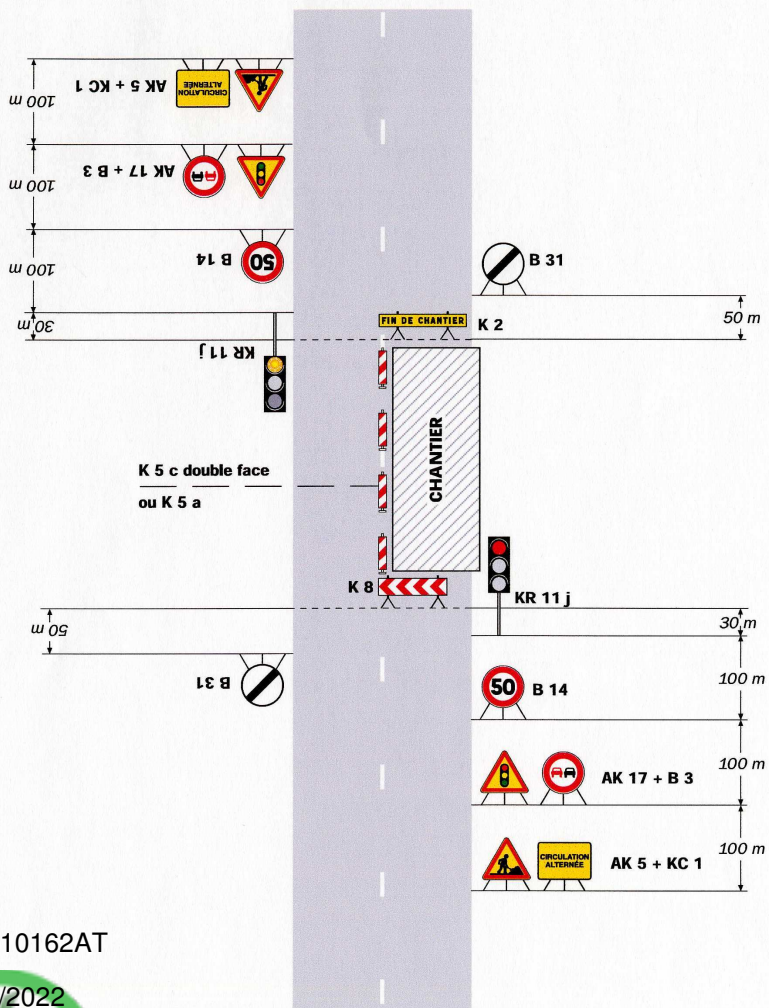

DC2210162AT

30/05/2022

Remarque(s) :

- Schéma à appliquer notamment lorsque l'alternat doit être maintenu de nuit, en absence de visibilité réciproque.
- Pour le réglage des signaux tricolores : Cf. Signalisation temporaire - Les alternats.

- Un panneau B 14 de limitation de vitesse à 70 km/h peut éventuellement être intercalé entre les panneaux AK 5 et AK 17.

CF23

Chantiers fixes

Alternat par piquets K 10

Circulation alternée
Route à 2 voies

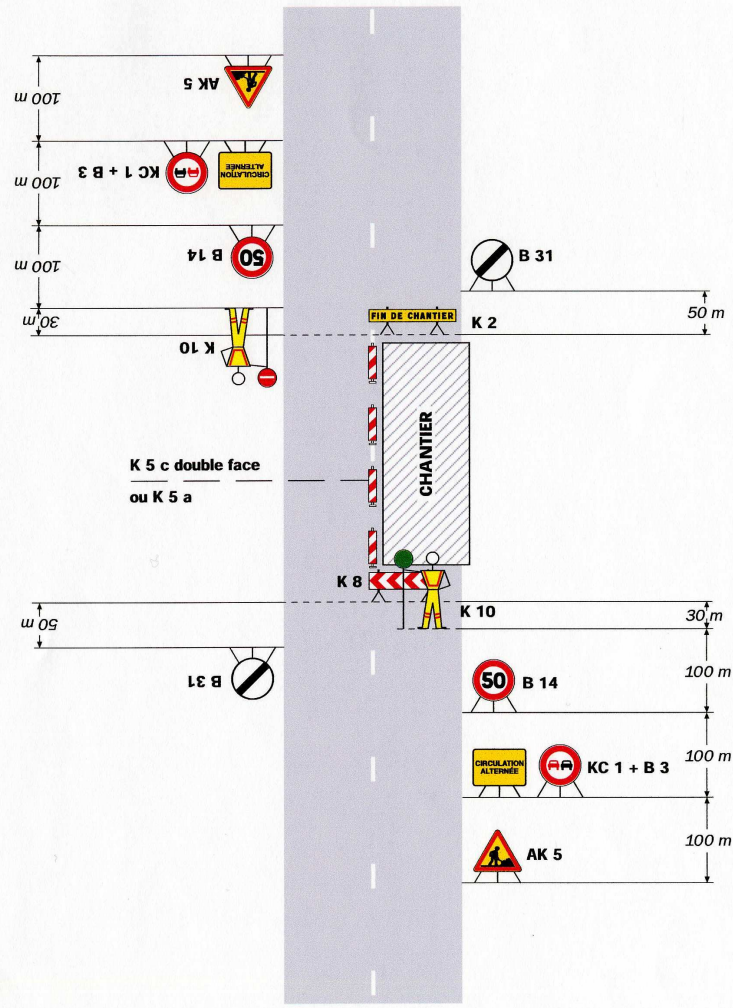

Remarque(s) :

- Dispositif applicable uniquement de jour et sous certaines conditions : Cf. Signalisation temporaire - Les alternats.

- Un panneau B 14 de limitation de vitesse à 70 km/h peut éventuellement être intercalé entre les panneaux AK 5 et KC 1.

**OBJET :**

RD n° 956 du PR 1+845 au PR 3+105 - Hors agglomération
Communes de BLOIS, LA CHAUSSEE-SAINT-VICTOR et VINEUIL
Travaux sur pont Charles de Gaulle
Réglementation de la circulation avec neutralisation de la voie rapide et basculement de chaussée

LE PRESIDENT DU CONSEIL DEPARTEMENTAL DE LOIR-ET-CHER

Vu le code général des collectivités territoriales

Vu le code de la route

Vu l'arrêté interministériel du 24 novembre 1967, modifié et complété, relatif à la signalisation des routes et autoroutes

Vu l'instruction interministérielle sur la signalisation routière, modifiée et complétée, 1ère et 8ème parties

Vu le décret n° 2009-615 du 3 juin 2009 modifié portant inscription de la RD n° 956 dans la liste des voies classées à grande circulation

Vu l'arrêté préfectoral n° 41-2021-02-15-003 du 15 février 2021 portant délégation de signature à Monsieur Patrick SEAC'H, Directeur Départemental des Territoires de Loir-et-Cher

Vu l'arrêté en date du 1er juillet 2021 donnant délégation à Madame Isabelle BARGE, Directeur des Routes et des Mobilités

VU l'avis favorable de la Direction Départementale des Territoires du Loir-et-Cher en date du 16 mai 2022

Vu la demande de l'entreprise BYTPRF/VSLF chargée de réaliser les travaux pour le compte du Conseil Départemental, en date du mardi 03 mai 2022

CONSIDERANT qu'il est nécessaire de neutraliser une voie de circulation afin de permettre l'exécution des travaux cités en objet

CONSIDERANT qu'il est nécessaire d'interdire la circulation des véhicules sur la bretelle D99564-4 afin de permettre l'exécution des travaux sur le pont Charles de Gaulle et que celle-ci peut être déviée sans difficulté

ARRETE**ARTICLE 1**

Suppression des voies rapides dans les 2 sens de circulation (phase 1)

Les voies rapides de la RD n° 956 du PR 1+845 au PR 3+105 seront neutralisées dans les 2 sens de circulation, durant une nuit, entre le mardi 07 juin 2022 et le vendredi 17 juin 2022 de 20H00 à 06H00, conformément à l'annexe jointe.

*DIRECTION GENERALE ADJOINTE - AMENAGEMENT DU TERRITOIRE
DIRECTION DES ROUTES*

ARTICLE 2**Basculement de chaussée (phase 2)**

La voie lente de la RD 956 du PR 2+715 au PR 2+100 dans le sens Sud-Nord (Vineuil - Blois) sera basculée sur la voie rapide dans le sens Nord-Sud de circulation, durant une nuit entre le mardi 07 juin 2022 et le vendredi 17 juin 2022 de 20H00 à 06H00 conformément au plan joint.

ARTICLE 3**Déviations de la bretelle D99564-4**

La circulation sera interdite sur la bretelle D99564- 4 (RD 951 pour rejoindre la RD 956 sens Sud-Nord) durant une nuit entre le mardi 07 juin 2022 et le vendredi 17 juin 2022 de 20H00 à 06H00 .

Pendant la durée de l'interdiction de circulation, les véhicules jusqu'à 4 ml de hauteur seront déviés, dans un sens de circulation, par la RD 956 sens Nord-Sud jusqu'au giratoire de la RD 33 puis retour sur la RD 956 sens Sud-Nord, conformément au plan joint.

Pendant la durée de l'interdiction de circulation, les véhicules de plus de 4 ml de hauteur seront déviés, dans un sens de circulation, par la RD 956 sens Nord-Sud jusqu'au giratoire de "La Patte d'Oie" puis retour sur la RD 956 sens Sud-Nord, conformément au plan joint.

ARTICLE 4

Des panneaux d'information à l'attention des usagers seront mis en place 10 jours avant le début des travaux.

ARTICLE 5

La signalisation réglementaire se rapportant au chantier sera mise en place par les soins de la Division routes centre.

La signalisation sera conforme à l'instruction interministérielle sur la signalisation routière (Livre I - Partie 8). Elle devra être adaptée en permanence à la nature des dangers et à l'importance des contraintes qui la justifient.

La Division sera responsable :

- du maintien et du parfait entretien de la signalisation et de la réglementation de la circulation
- de tout incident ou accident résultant directement ou indirectement du non respect des prescriptions, objet du présent arrêté.

ARTICLE 6

La circulation pourra être rétablie sans préavis dans la mesure où l'état d'avancement des travaux le permettra.

ARTICLE 7

Le présent arrêté devra être affiché à chaque extrémité du chantier, au dos du premier panneau rencontré par l'utilisateur dans son sens de circulation (généralement AK5, AK14, ou KC1). Cet affichage ne devra en aucun cas masquer ou dénaturer la signification de la signalisation temporaire du chantier.

ARTICLE 8

document publié le 10 juin 2022 au Recueil des Actes Administratifs n° 5

Le présent arrêté sera publié au recueil des actes administratifs du Département (1). Un exemplaire sera adressé à :

- Conseil départemental de Loir-et-Cher - Chef de la Division Routes Centre - 55 rue Laplace - 41000 BLOIS
- ERC41 - Direction des Transports et des Mobilités Durables - 15, mail Clouseau - 41000 BLOIS
- Monsieur le Commandant du Groupement de Gendarmerie de Loir-et-Cher - 16 rue Signeux - 41013 BLOIS Cédex
- Monsieur le Chef du Détachement des Territoires - Unité Motocycliste zone CRS - 85 rue Bergson - BP 209 - 37542 SAINT-CYR-SUR-LOIRE
- DOTC BEAUCE SOLOGNE - 5 avenue Montesquieu - BP 36704 - 45067 ORLEANS Cédex 2
- Le Maire de la commune de BLOIS
- Le Maire de la commune de LA CHAUSSEE-SAINT-VICTOR
- Le Maire de la commune de VINEUIL
- Entreprise BYTPRF/VSLF - 25 Avenue de Galilée - 31130 Balma
- Monsieur le Médecin-Chef du SAMU - Mail Pierre Charlot - 41000 BLOIS
- Monsieur le Directeur Départemental du Service Départemental d'Incendie et de Secours de Loir-et-Cher - 11-13 avenue Gutenberg
- BP 31059 - 41010 BLOIS Cedex
- Direction Départementale des Territoires du Loir-et-Cher
- Kéolis Blois 22 rue Laplace 41000 Blois
- Agence Azalis 3 rue du Commerce 41000 Blois
- Agglopolys 1 rue Honoré de Balzac - CS 4318 - 41043 Blois Cedex - à l'attention du Responsable du Département Transport

Pour le Président du Conseil départemental
et par délégation,

Signé électroniquement par
: Philippe Milhomme
Date de signature :
30/05/2022
Qualité : Direction routes

"Dans un délai de deux mois à compter de la présente notification, le présent arrêté peut faire l'objet des voies de recours de droit commun contre les décisions administratives. Celles-ci peuvent s'exercer :

- soit directement auprès du Tribunal Administratif,
- soit auprès du Président du Conseil départemental qui dispose d'un délai de deux mois pour statuer.

Au terme de ce délai, il est possible, dans les deux mois, de déposer un recours contentieux devant le Tribunal Administratif territorialement compétent."

document publié le 10 juin 2022 au Recueil des Actes Administratifs n° 5
Le Président du Conseil départemental
certifie que le présent acte a été
affiché ou notifié le : 30/05/2022
est exécutoire le : 30/05/2022

POUR LE PRESIDENT DU CONSEIL DEPARTEMENTAL
et par délégation

Signé électroniquement par
: Philippe Milhomme
Date de signature :
30/05/2022
Qualité : Direction routes

*DIRECTION GENERALE ADJOINTE - AMENAGEMENT DU TERRITOIRE
DIRECTION DES ROUTES*

CF122a Chantiers fixes

Basculement total 1 + 1 et 0
Début de basculement

Route à 2 x 2 voies

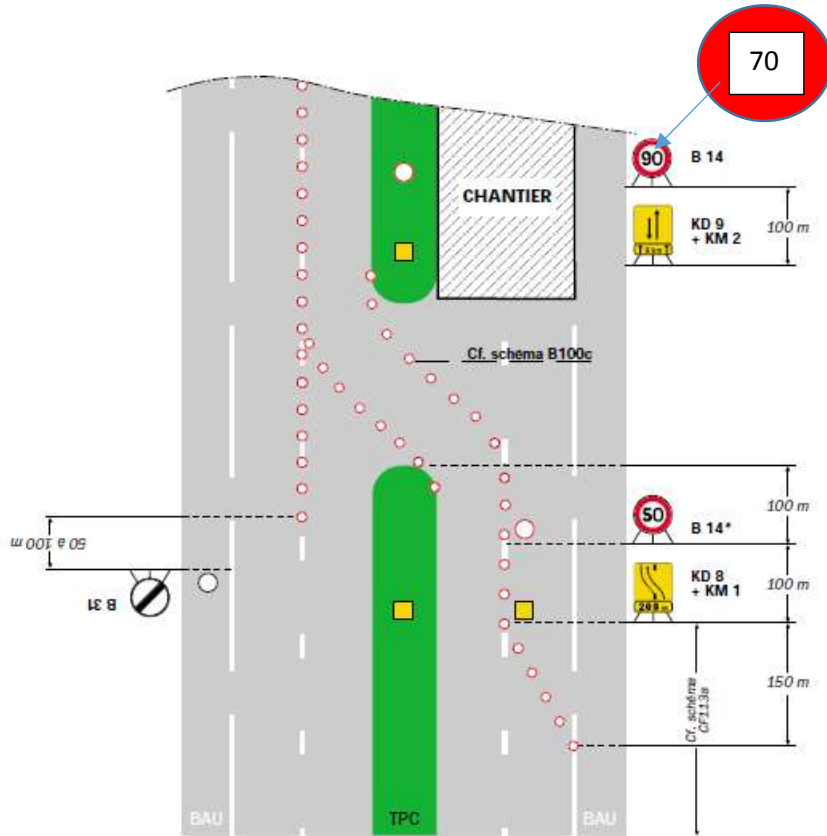

Remarque(s) :

- Pose de panneaux KD 9 et B 14 avec la mention "RAPPEL" dans les deux sens tous les 2 km.
- * La limitation de vitesse peut être augmentée à 70 km/h si l'ITPC a une longueur supérieure à 50 m.

DC22101110AT

30/05/2022



14

DÉVIATION NEUTRALISATION BRETELLE

ACCÈS depuis RD951

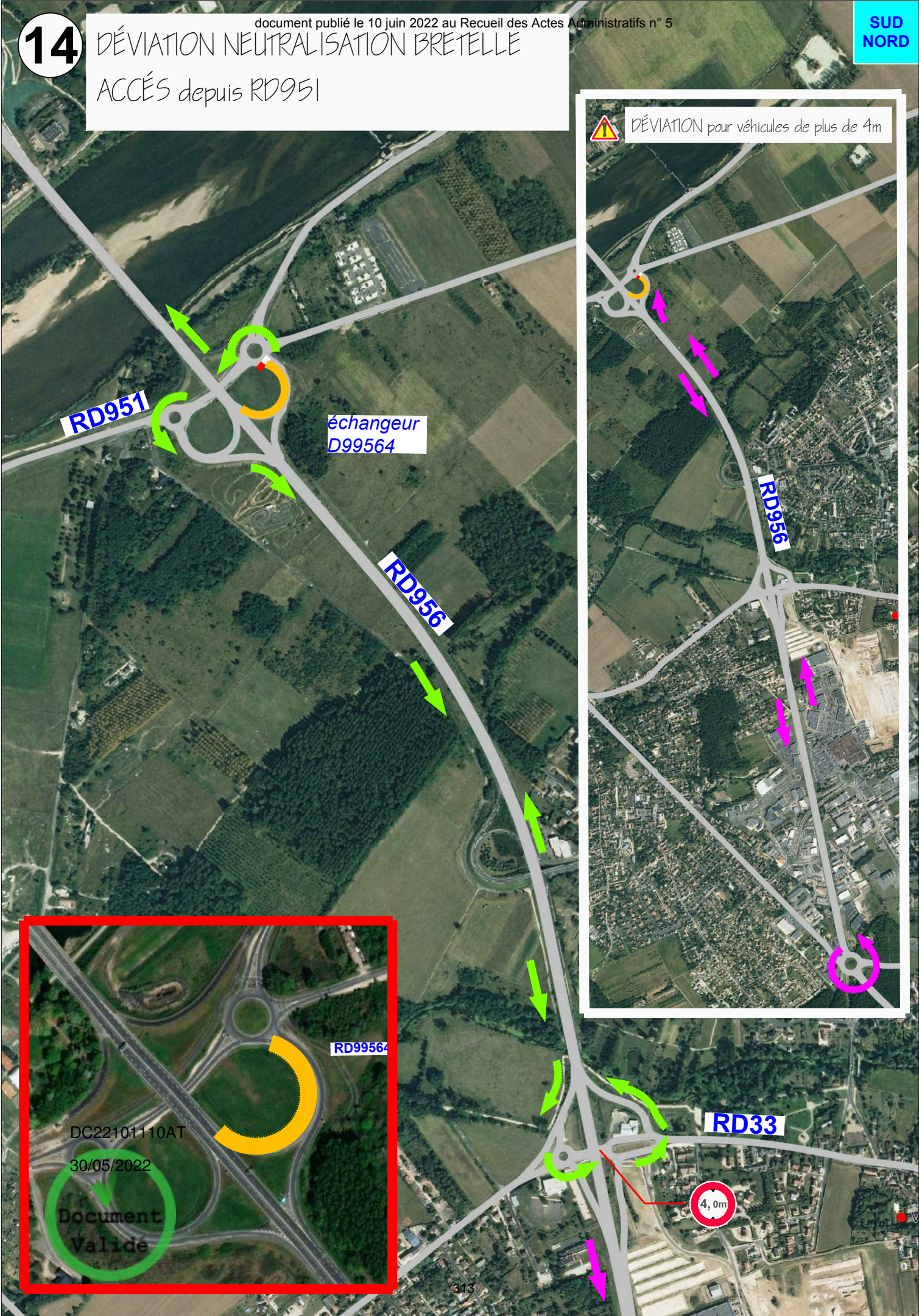

DÉVIATION pour véhicules de plus de 4m

RD951

échangeur
D99564

RD956

RD956

RD33

RD99564

4,0m

DC22101110AT
30/05/2022

Document
Valide

**OBJET :**

RD n° 357A du PR 0+0 au PR 1+500 et RD n° 19 du PR 7+800 au PR 9+0
Commune de MOREE
Manifestation culturelle Comice Agricole
Limitation de vitesse temporaire

LE PRESIDENT DU CONSEIL DEPARTEMENTAL DE LOIR-ET-CHER

Vu le code général des collectivités territoriales

Vu le code de la route

Vu l'arrêté interministériel du 24 novembre 1967, modifié et complété, relatif à la signalisation des routes et autoroutes

Vu l'instruction interministérielle sur la signalisation routière, modifiée et complétée, 1ère et 8ème parties

Vu le décret n° 2009-615 du 3 juin 2009 modifié portant inscription de la RD n° 357A et n° 19 dans la liste des voies classées à grande circulation

Vu l'arrêté préfectoral n° 41-2021-02-15-003 du 15 février 2021 portant délégation de signature à Monsieur Patrick SEAC'H, Directeur Départemental des Territoires de Loir-et-Cher

Vu l'arrêté en date du 30 juillet 2021 donnant délégation à Monsieur Philippe MILHOMME, Directeur adjoint de l'entretien routier et Adjoint au directeur des routes et des mobilités

VU l'avis favorable Direction Départementale des Territoires du Loir-et-Cher en date du 03 mai 2022,

VU la demande de commune de Morée en date du mardi 05 avril 2022

CONSIDERANT sous réserve de l'autorisation de la manifestation citée en objet, qu'il est nécessaire de limiter la vitesse à 50 km/h sur la RD 357A du PR 1+300 au PR 1+000 et sur la RD 19 du PR 9+000 à 9+200 puis à 30 km/h sur la RD 357A du PR 1+500 au PR 1+300 et sur la RD 19 du PR 7+800 au PR 9+000 aux abords de la manifestation et d'interdire le stationnement de chaque côté de la chaussée afin de permettre son bon déroulement

ARRETE

*DIRECTION GENERALE ADJOINTE - AMENAGEMENT DU TERRITOIRE
DIRECTION DES ROUTES*

Conseil départemental de Loir-et-Cher - Hôtel du Département - Place de la République, 41020 Blois Cedex

Tél : 02.54.58.41.41 - Fax : 02.54.58.42.21 - www.le-loir-et-cher.fr

Division Routes Nord 2 rue du Cheval Blanc - BP 92 41106 VENDOME

Tél : 02.54.67.19.40 - Fax : 02.54.67.45.70

ARTICLE 1

Le samedi 21 mai 2022 et le dimanche 22 mai 2022, la Commune de MOREE est autorisée à disposer une limitation à 50 km/h sur la RD 357A du PR 1+300 au PR 1+000 et sur la RD 19 du PR 9+000 à 9+200 puis à 30 km/h sur la RD 357A du PR 1+500 au PR 1+300 et sur la RD 19 du PR 7+800 au PR 9+000.

Des panneaux d'information à l'attention des usagers seront mis en place 10 jours avant le début des travaux.

ARTICLE 2

La signalisation réglementaire se rapportant à la limitation de vitesse sera mise en place par les soins de la Commune de MOREE et à ses frais.

La signalisation sera conforme à l'instruction interministérielle sur la signalisation routière (Livre I - Partie 8). Elle devra être adaptée en permanence à la nature des dangers et à l'importance des contraintes qui la justifient.

La Commune de MOREE sera responsable :

- du maintien et du parfait entretien de la signalisation et de la réglementation de la circulation
- de tout incident ou accident résultant directement ou indirectement du non respect des prescriptions, objet du présent arrêté.

Dans le cadre des actions de surveillance du réseau confiées à la Division Routes Nord, celle-ci peut être amenée, en cas de signalisation non réglementaire ou inadaptée, à informer l'organisateur des difficultés générées, à interrompre la manifestation ou à prendre toutes les mesures conservatoires nécessaires.

ARTICLE 3

La circulation pourra être rétablie sans préavis dans la mesure où l'état d'avancement de la manifestation le permettra.

ARTICLE 4

Cet arrêté devra être affiché à chaque extrémité de la manifestation.

*DIRECTION GENERALE ADJOINTE - AMENAGEMENT DU TERRITOIRE
DIRECTION DES ROUTES*

Conseil départemental de Loir-et-Cher - Hôtel du Département - Place de la République, 41020 Blois Cedex

Tél : 02.54.58.41.41 - Fax : 02.54.58.42.21 - www.le-loir-et-cher.fr

Division Routes Nord 2 rue du Cheval Blanc - BP 92 41106 VENDOME

Tél : 02.54.67.19.40 - Fax : 02.54.67.45.70

ARTICLE 5

document publié le 10 juin 2022 au Recueil des Actes Administratifs n° 5

Le présent arrêté sera publié au recueil des actes administratifs du Département (1). Un exemplaire sera adressé à :

- Conseil départemental de Loir-et-Cher - Chef de la Division Routes Nord - 2 rue du Cheval Blanc - BP 92 - 41106 - VENDOME
- ERC41 - Direction des Transports et des Mobilités Durables - 15, mail Clouseau - 41000 BLOIS
- Territoires Vendômois Services MOVE - Parc Ronsard - BP 20107 - 41106 VENDOME Cédex
- Monsieur le Commandant du Groupement de Gendarmerie de Loir-et-Cher - 16 rue Signeux - 41013 BLOIS Cédex
- Monsieur le Chef du Détachement des Territoires - Unité Motocycliste zone CRS - 85 rue Bergson - BP 209 - 37542 SAINT-CYR-SUR-LOIRE
- DOTC BEAUCE SOLOGNE - 5 avenue Montesquieu - BP 36704 - 45067 ORLEANS Cédex 2
- Le Maire de la commune de MOREE
- Entreprise commune de Morée - 28 rue des Prés - 41160 Morée
- Monsieur le Médecin-Chef du SAMU - Mail Pierre Charlot - 41000 BLOIS
- Monsieur le Directeur Départemental du Service Départemental d'Incendie et de Secours de Loir-et-Cher - 11-13 avenue Gutenberg - BP 31059 - 41010 BLOIS Cédex
- Direction Départementale des Territoires du Loir-et-Cher
- Préfecture du Loir-et-Cher - 1, Place de la République - 41000 BLOIS
- Sous-Préfecture de Vendôme - Pôle des Relations avec les Usagers - Réglementation - 8, Place Saint-Martin - BP 50101 - 41106 VENDOME Cédex

Pour le Président du Conseil départemental
et par délégation,

Signé électroniquement par
: Philippe Milhomme
Date de signature :
06/05/2022
Qualité : Direction routes

"Dans un délai de deux mois à compter de la présente notification, le présent arrêté peut faire l'objet des voies de recours de droit commun contre les décisions administratives. Celles-ci peuvent s'exercer :

- soit directement auprès du Tribunal Administratif,
- soit auprès du Président du Conseil départemental qui dispose d'un délai de deux mois pour statuer.

Au terme de ce délai, il est possible, dans les deux mois, de déposer un recours contentieux devant le Tribunal Administratif territorialement compétent."

DIRECTION GENERALE ADJOINTE - AMENAGEMENT DU TERRITOIRE
DIRECTION DES ROUTES

document publié le 10 juin 2022 au Recueil des Actes Administratifs n° 5
Le Président du Conseil départemental
certifie que le présent acte a été
affiché ou notifié le : 06/05/2022
est exécutoire le : 06/05/2022

POUR LE PRESIDENT DU CONSEIL DEPARTEMENTAL
et par délégation

Signé électroniquement par
: Philippe Milhomme
Date de signature :
06/05/2022
Qualité : Direction routes

*DIRECTION GENERALE ADJOINTE - AMENAGEMENT DU TERRITOIRE
DIRECTION DES ROUTES*

Comice Agricole Morée / CPHV(-CATV) - Samedi 21 et Dimanche 22 Mai 2022

document publié le 10 juin 2022 au Recueil des Actes Administratifs n° 5



DN227679AT

06/05/2022

Document
Validé

**OBJET :**

RD n° 957 du PR 32+150 au PR 32+800 - Hors agglomération
Commune de Naveil
Travaux inspection ouvrage SNCF
Alternat par feux ou piquets K 10

LE PRESIDENT DU CONSEIL DEPARTEMENTAL DE LOIR-ET-CHER

Vu le code général des collectivités territoriales

Vu le code de la route

Vu l'arrêté interministériel du 24 novembre 1967, modifié et complété, relatif à la signalisation des routes et autoroutes

Vu l'instruction interministérielle sur la signalisation routière, modifiée et complétée, 1ère et 8ème parties

Vu l'arrêté en date du 30 juillet 2021 donnant délégation à Monsieur Philippe MILHOMME, Directeur adjoint de l'entretien routier et Adjoint au directeur des routes et des mobilités

Vu la demande de l'entreprise SAS 2LLTP chargée de réaliser les travaux pour le compte de SAS 2LLTP, en date du vendredi 29 avril 2022

CONSIDERANT qu'il est nécessaire de réduire la circulation à une voie afin de permettre l'exécution des travaux cités en objet

ARRETE**ARTICLE 1 :**

Un alternat par feux tricolores ou par piquets K10 sera instauré sur la RD n° 957 du PR 32+150 au PR 32+800 durant 1 jour entre le mercredi 18 mai 2022 et le vendredi 20 mai 2022 .

L'entreprise sera tenue de contacter la Division Routes Nord dès le début de son intervention.

ARTICLE 2 :

Pendant la durée des travaux :

- il sera interdit de stationner et de dépasser sur toute la longueur du chantier
- la vitesse limite à respecter sera de 50 km/h sur toute la longueur du chantier.

*DIRECTION GENERALE ADJOINTE - AMENAGEMENT DU TERRITOIRE
DIRECTION DES ROUTES*

Conseil départemental de Loir-et-Cher - Hôtel du Département - Place de la République, 41020 Blois Cedex

Tél : 02.54.58.41.41 - Fax : 02.54.58.42.21 - www.le-loir-et-cher.fr

Division Routes Nord 2 rue du Château Blanc - BP 92 41106 VENDOME

Tél : 02.54.67.19.40 - Fax : 02.54.67.45.70

ARTICLE 3 :

La durée du cycle des feux tricolores ne sera pas supérieure à **2** minutes. Si les feux tricolores de chantier ne s'avéraient pas capables d'écouler le trafic du fait de sa dissymétrie, l'entreprise sera tenue de procéder à un alternat manuel par piquets K10 dès que la file d'attente atteindra **100** mètres. La longueur de l'alternat ne sera pas supérieure à **150** mètres.

ARTICLE 4 :

La signalisation réglementaire se rapportant au chantier sera mise en place par les soins de l'entreprise chargée des travaux et à ses frais.

La signalisation sera conforme à l'instruction interministérielle sur la signalisation routière (Livre I - Partie 8). Elle devra être adaptée en permanence à la nature des dangers et à l'importance des contraintes qui la justifie.

L'entreprise sera responsable :

- du maintien et du parfait entretien de la signalisation et de la réglementation de la circulation
- de tout incident ou accident résultant directement ou indirectement du non respect des prescriptions, objet du présent arrêté.

Dans le cadre des actions de surveillance du réseau confiées à la Division Routes Nord, celle-ci peut être amenée, en cas de signalisation non réglementaire ou inadaptée, à informer le maître d'ouvrage des difficultés générées, à interrompre le chantier ou à prendre toutes les mesures conservatoires nécessaires.

ARTICLE 5 :

La circulation pourra être rétablie sans préavis dans la mesure où l'état d'avancement des travaux le permettra.

ARTICLE 6 :

Le présent arrêté devra être affiché à chaque extrémité du chantier, au dos du premier panneau rencontré par l'usager dans son sens de circulation (généralement AK5, AK14, ou KC1). Cet affichage ne devra en aucun cas masquer ou dénaturer la signification de la signalisation temporaire du chantier.

ARTICLE 7 :

Le présent arrêté sera publié au recueil des actes administratifs du Département (1). Un exemplaire sera adressé à :

- Conseil départemental de Loir-et-Cher - Chef de la Division Routes Nord - 2 rue du Cheval Blanc - BP 92 - 41106 - VENDOME
- Monsieur le Chef du Détachement des Territoires - Unité Motocycliste zone CRS - 85 rue Bergson - BP 209 - 37542 SAINT-CYR-SUR-LOIRE
- Monsieur le Commandant du Groupement de Gendarmerie de Loir-et-Cher - 16 rue Signeux - 41013 BLOIS cédex
- DOTC BEAUCE SOLOGNE - Responsable Transports - 5 avenue Montesquieu - BP 36704 - 45067 ORLEANS Cedex 2
- Entreprise SAS 2LLTP - Les Hautes Nongrenières - 37360 NEUILLE PONT PIERRE
- Le Maire de la Commune de Naveil

Pour le Président du Conseil départemental
et par délégation,

Signé électroniquement par
: Philippe Milhomme
Date de signature :
06/05/2022
Qualité : Direction routes

"Dans un délai de deux mois à compter de la présente notification, le présent arrêté peut faire l'objet des voies de recours de droit commun contre les décisions administratives. Celles-ci peuvent s'exercer :

- soit directement auprès du Tribunal Administratif,*
- soit auprès du Président du Conseil départemental qui dispose d'un délai de deux mois pour statuer.*

Au terme de ce délai, il est possible, dans les deux mois, de déposer un recours contentieux devant le Tribunal Administratif territorialement compétent."

DIRECTION GENERALE ADJOINTE - AMENAGEMENT DU TERRITOIRE
DIRECTION DES ROUTES

document publié le 10 juin 2022 au Recueil des Actes Administratifs n° 5
Le Président du Conseil départemental
certifie que le présent acte a été
affiché ou notifié le : 06/05/2022
est exécutoire le : 06/05/2022

POUR LE PRESIDENT DU CONSEIL DEPARTEMENTAL
et par délégation

Signé électroniquement par
: Philippe Milhomme
Date de signature :
06/05/2022
Qualité : Direction routes

DIRECTION GENERALE ADJOINTE - AMENAGEMENT DU TERRITOIRE
DIRECTION DES ROUTES



Chantiers fixes

Alternat par piquets K 10

Circulation alternée
Route à 2 voies

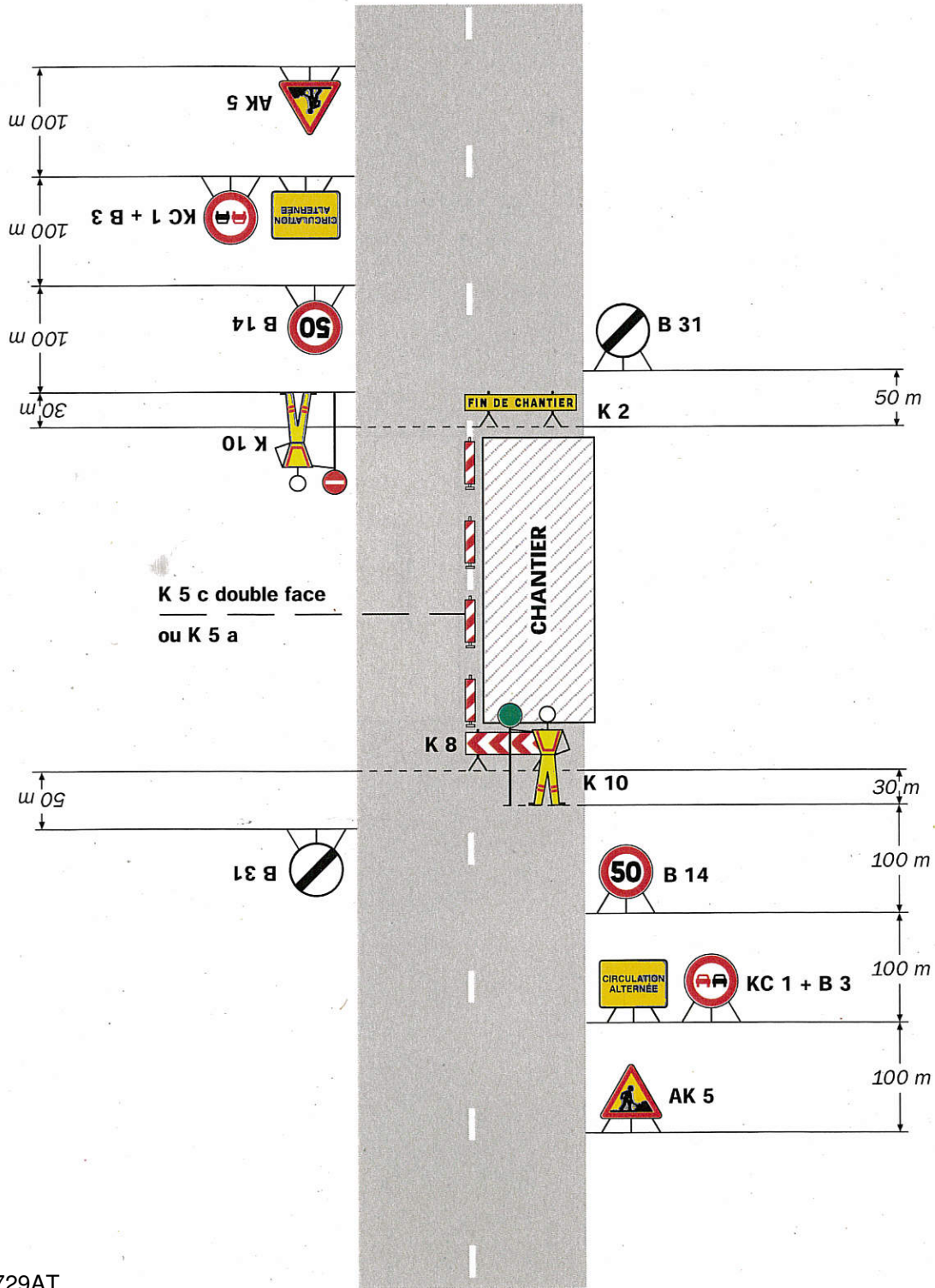

DN227729AT

06/05/2022 : Remarque(s) :

- Dispositif applicable uniquement de jour et sous certaines conditions : Cf. Signalisation temporaire - Les alternats.

- Un panneau B 14 de limitation de vitesse à 70 km/h peut éventuellement être intercalé entre les panneaux AK 5 et KC 1.

Document
Validé

**OBJET :**

RD n° 357 du PR 49+350 au PR 50+730 - Hors agglomération

Commune de EPUISAY

Travaux : pose réseau fibre optique

Alternat par feux ou piquets K 10

LE PRESIDENT DU CONSEIL DEPARTEMENTAL DE LOIR-ET-CHER

Vu le code général des collectivités territoriales

Vu le code de la route

Vu l'arrêté interministériel du 24 novembre 1967, modifié et complété, relatif à la signalisation des routes et autoroutes

Vu l'instruction interministérielle sur la signalisation routière, modifiée et complétée, 1ère et 8ème parties

Vu le décret n° 2009-615 du 3 juin 2009 modifié portant inscription de la RD n° 357 dans la liste des voies classées à grande circulation

Vu l'arrêté préfectoral n° 41-2021-02-15-003 du 15 février 2021 portant délégation de signature à Monsieur Patrick SEAC'H, Directeur Départemental des Territoires de Loir-et-Cher

Vu l'arrêté en date du 30 juillet 2021 donnant délégation à Monsieur Philippe MILHOMME, Directeur adjoint de l'entretien routier et Adjoint au directeur des routes et des mobilités

VU l'avis favorable Direction Départementale des Territoires du Loir-et-Cher en date du 04 mai 2022,

Vu la demande de l'entreprise AIR8 chargée de réaliser les travaux pour le compte de AIR8, en date du mercredi 04 mai 2022

CONSIDERANT qu'il est nécessaire de réduire la circulation à une voie afin de permettre l'exécution des travaux cités en objet

ARRETE**ARTICLE 1 :**

Un alternat par feux tricolores ou par piquets K10 sera instauré sur la RD n° 357 du PR 49+350 au PR 50+730 durant une semaine entre le lundi 16 mai 2022 et le vendredi 24 juin 2022 , à l'exception des jours hors chantier.

L'entreprise sera tenue de contacter la Division Routes Nord dès le début de son intervention.

*DIRECTION GENERALE ADJOINTE - AMENAGEMENT DU TERRITOIRE
DIRECTION DES ROUTES*

Conseil départemental de Loir-et-Cher - Hôtel du Département - Place de la République, 41020 Blois Cedex

Tél : 02.54.58.41.41 - Fax : 02.54.58.42.21 - www.le-loir-et-cher.fr

Division Routes Nord 2 rue du Chêne Blanc - BP 92 41106 VENDOME

Tél : 02.54.67.19.40 - Fax : 02.54.67.45.70

ARTICLE 2 :

Pendant la durée des travaux :

- il sera interdit de stationner et de dépasser sur toute la longueur du chantier
- la vitesse limite à respecter sera de 50 km/h sur toute la longueur du chantier.

ARTICLE 3 :

La durée du cycle des feux tricolores ne sera pas supérieure à **2** minutes. Si les feux tricolores de chantier ne s'avéraient pas capables d'écouler le trafic du fait de sa dissymétrie, l'entreprise sera tenue de procéder à un alternat manuel par piquets K10 dès que la file d'attente atteindra **100** mètres. La longueur de l'alternat ne sera pas supérieure à **200** mètres.

ARTICLE 4 :

La signalisation réglementaire se rapportant au chantier sera mise en place par les soins de l'entreprise chargée des travaux et à ses frais.

La signalisation sera conforme à l'instruction interministérielle sur la signalisation routière (Livre I - Partie 8). Elle devra être adaptée en permanence à la nature des dangers et à l'importance des contraintes qui la justifie.

L'entreprise sera responsable :

- du maintien et du parfait entretien de la signalisation et de la réglementation de la circulation
- de tout incident ou accident résultant directement ou indirectement du non respect des prescriptions, objet du présent arrêté.

Dans le cadre des actions de surveillance du réseau confiées à la Division Routes Nord, celle-ci peut être amenée, en cas de signalisation non réglementaire ou inadaptée, à informer le maître d'ouvrage des difficultés générées, à interrompre le chantier ou à prendre toutes les mesures conservatoires nécessaires.

ARTICLE 5 :

La circulation pourra être rétablie sans préavis dans la mesure où l'état d'avancement des travaux le permettra.

ARTICLE 6 :

Le présent arrêté devra être affiché à chaque extrémité du chantier, au dos du premier panneau rencontré par l'usager dans son sens de circulation (généralement AK5, AK14, ou KC1). Cet affichage ne devra en aucun cas masquer ou dénaturer la signification de la signalisation temporaire du chantier.

ARTICLE 7 :

Le présent arrêté sera publié au recueil des actes administratifs du Département (1). Un exemplaire sera adressé à :

- Conseil départemental de Loir-et-Cher - Chef de la Division Routes Nord - 2 rue du Cheval Blanc - BP 92 - 41106 - VENDOME
- Monsieur le Chef du Détachement des Territoires - Unité Motocycliste zone CRS - 85 rue Bergson - BP 209 - 37542 SAINT-CYR-SUR-LOIRE
- Monsieur le Commandant du Groupement de Gendarmerie de Loir-et-Cher - 16 rue Signeux - 41013 BLOIS cédex
- DOTC BEAUCE SOLOGNE - Responsable Transports - 5 avenue Montesquieu - BP 36704 - 45067 ORLEANS Cedex 2
- Entreprise AIR8 - 291 route de Nouatre ZI les Sauliers - 37800 SAINTE MAURE DE TOURAINE
- Le Maire de la commune de EPUISAY
- Direction Départementale des Territoires du Loir-et-Cher

Pour le Président du Conseil départemental
et par délégation,

Signé électroniquement par
: Philippe Milhomme
Date de signature :
06/05/2022
Qualité : Direction routes

"Dans un délai de deux mois à compter de la présente notification, le présent arrêté peut faire l'objet des voies de recours de droit commun contre les décisions administratives. Celles-ci peuvent s'exercer :

- soit directement auprès du Tribunal Administratif,*
- soit auprès du Président du Conseil départemental qui dispose d'un délai de deux mois pour statuer.*

Au terme de ce délai, il est possible, dans les deux mois, de déposer un recours contentieux devant le Tribunal Administratif territorialement compétent."

DIRECTION GENERALE ADJOINTE - AMENAGEMENT DU TERRITOIRE
DIRECTION DES ROUTES

document publié le 10 juin 2022 au Recueil des Actes Administratifs n° 5
Le Président du Conseil départemental
certifie que le présent acte a été
affiché ou notifié le : 06/05/2022
est exécutoire le : 06/05/2022

POUR LE PRESIDENT DU CONSEIL DEPARTEMENTAL
et par délégation

Signé électroniquement par
: Philippe Milhomme
Date de signature :
06/05/2022
Qualité : Direction routes

DIRECTION GENERALE ADJOINTE - AMENAGEMENT DU TERRITOIRE
DIRECTION DES ROUTES



Chantiers fixes

Alternat par piquets K 10

Circulation alternée
Route à 2 voies

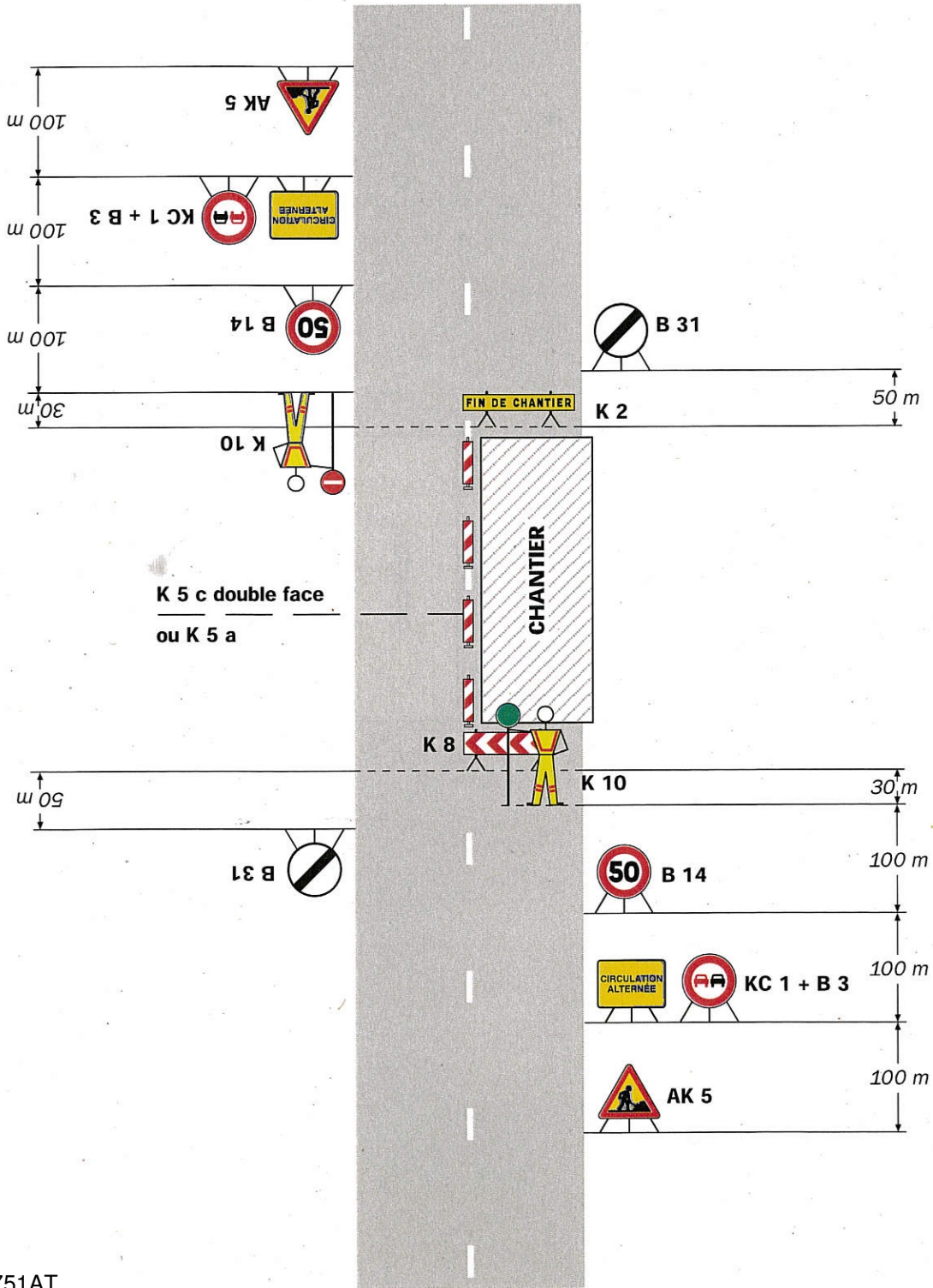

K 5 c double face
ou K 5 a

DN227751AT

06/05/2022 :
Remarque(s) :

- Dispositif applicable uniquement de jour et sous certaines conditions : Cf. Signalisation temporaire - Les alternats.

- Un panneau B 14 de limitation de vitesse à 70 km/h peut éventuellement être intercalé entre les panneaux AK 5 et KC 1.

Document
Validé

Chantiers fixes



Alternat par signaux tricolores

Circulation alternée
Route à 2 voies

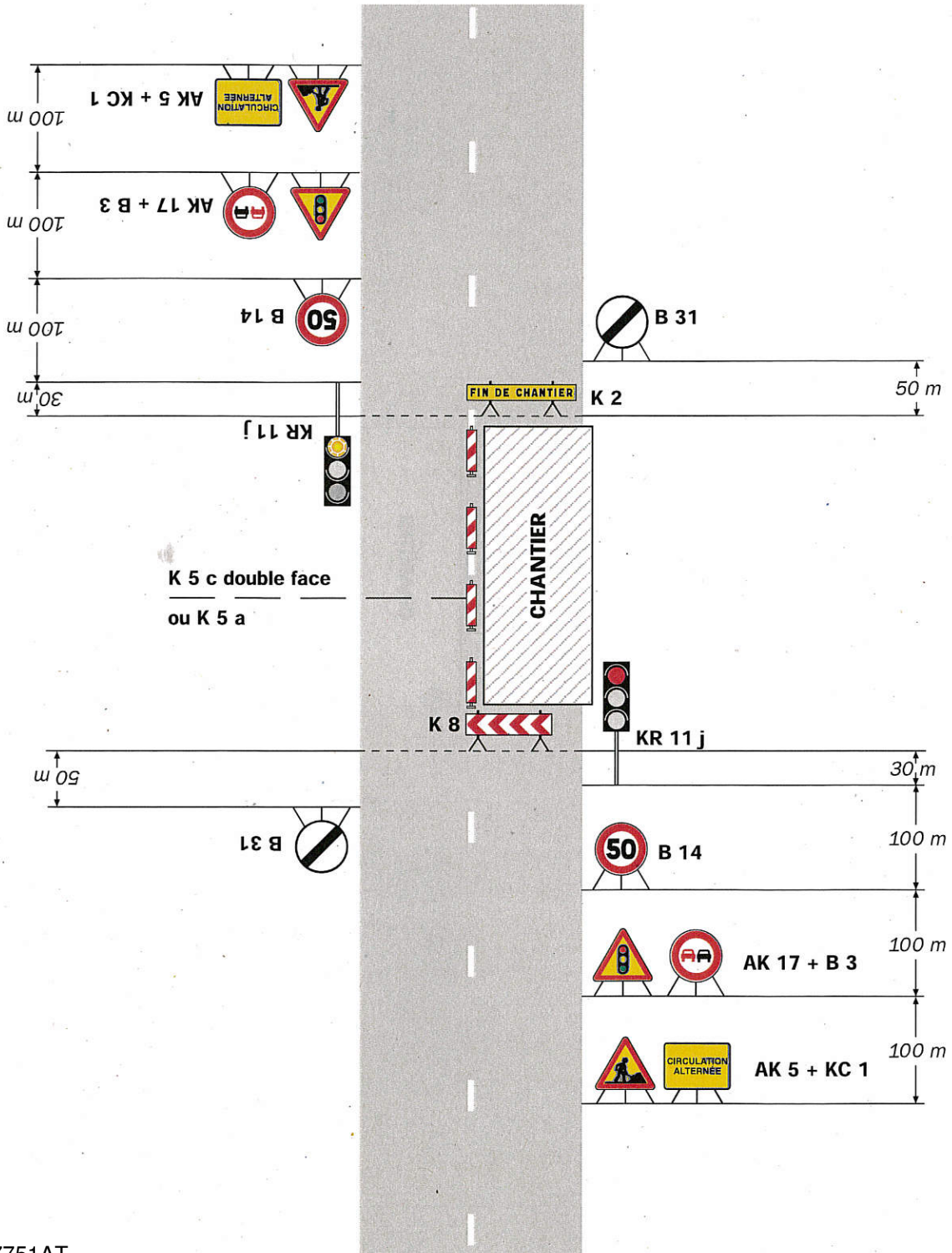

DN227751AT

06/05/2022 :

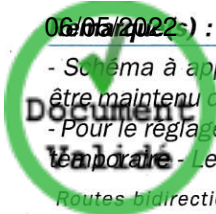

- Schéma à appliquer notamment lorsque l'alternat doit être maintenu de nuit, en absence de visibilité réciproque.
 - Pour le réglage des signaux tricolores : Cf. Signalisation temporaire - Les alternats.

- Un panneau B 14 de limitation de vitesse à 70 km/h peut éventuellement être intercalé entre les panneaux AK 5 et AK 17.

**OBJET :**

RD n° 357 du PR 47+205 au PR 47+210 - Hors agglomération

Commune de EPUISAY

Travaux : pose réseau fibre optique

Alternat par feux ou piquets K 10

LE PRESIDENT DU CONSEIL DEPARTEMENTAL DE LOIR-ET-CHER

Vu le code général des collectivités territoriales

Vu le code de la route

Vu l'arrêté interministériel du 24 novembre 1967, modifié et complété, relatif à la signalisation des routes et autoroutes

Vu l'instruction interministérielle sur la signalisation routière, modifiée et complétée, 1ère et 8ème parties

Vu le décret n° 2009-615 du 3 juin 2009 modifié portant inscription de la RD n° 357 dans la liste des voies classées à grande circulation

Vu l'arrêté préfectoral n° 41-2021-02-15-003 du 15 février 2021 portant délégation de signature à Monsieur Patrick SEAC'H, Directeur Départemental des Territoires de Loir-et-Cher

Vu l'arrêté en date du 30 juillet 2021 donnant délégation à Monsieur Philippe MILHOMME, Directeur adjoint de l'entretien routier et Adjoint au directeur des routes et des mobilités

VU l'avis favorable Direction Départementale des Territoires du Loir-et-Cher en date du 04 mai 2022,

Vu la demande de l'entreprise AIR8 chargée de réaliser les travaux pour le compte de AIR8, en date du mercredi 04 mai 2022

CONSIDERANT qu'il est nécessaire de réduire la circulation à une voie afin de permettre l'exécution des travaux cités en objet

ARRETE**ARTICLE 1 :**

Un alternat par feux tricolores ou par piquets K10 sera instauré sur la RD n° 357 du PR 47+205 au PR 47+210 durant une semaine entre le lundi 16 mai 2022 et le vendredi 24 juin 2022 , à l'exception des jours hors chantier.

L'entreprise sera tenue de contacter la Division Routes Nord dès le début de son intervention.

*DIRECTION GENERALE ADJOINTE - AMENAGEMENT DU TERRITOIRE
DIRECTION DES ROUTES*

Conseil départemental de Loir-et-Cher - Hôtel du Département - Place de la République, 41020 Blois Cedex

Tél : 02.54.58.41.41 - Fax : 02.54.58.42.21 - www.le-loir-et-cher.fr

Division Routes Nord 2 rue du Chêne Blanc - BP 92 41106 VENDOME

Tél : 02.54.67.19.40 - Fax : 02.54.67.45.70

ARTICLE 2 :

Pendant la durée des travaux :

- il sera interdit de stationner et de dépasser sur toute la longueur du chantier
- la vitesse limite à respecter sera de 50 km/h sur toute la longueur du chantier.

ARTICLE 3 :

La durée du cycle des feux tricolores ne sera pas supérieure à **2** minutes. Si les feux tricolores de chantier ne s'avéraient pas capables d'écouler le trafic du fait de sa dissymétrie, l'entreprise sera tenue de procéder à un alternat manuel par piquets K10 dès que la file d'attente atteindra **100** mètres. La longueur de l'alternat ne sera pas supérieure à **50** mètres.

ARTICLE 4 :

La signalisation réglementaire se rapportant au chantier sera mise en place par les soins de l'entreprise chargée des travaux et à ses frais.

La signalisation sera conforme à l'instruction interministérielle sur la signalisation routière (Livre I - Partie 8). Elle devra être adaptée en permanence à la nature des dangers et à l'importance des contraintes qui la justifie.

L'entreprise sera responsable :

- du maintien et du parfait entretien de la signalisation et de la réglementation de la circulation
- de tout incident ou accident résultant directement ou indirectement du non respect des prescriptions, objet du présent arrêté.

Dans le cadre des actions de surveillance du réseau confiées à la Division Routes Nord, celle-ci peut être amenée, en cas de signalisation non réglementaire ou inadaptée, à informer le maître d'ouvrage des difficultés générées, à interrompre le chantier ou à prendre toutes les mesures conservatoires nécessaires.

ARTICLE 5 :

La circulation pourra être rétablie sans préavis dans la mesure où l'état d'avancement des travaux le permettra.

ARTICLE 6 :

Le présent arrêté devra être affiché à chaque extrémité du chantier, au dos du premier panneau rencontré par l'usager dans son sens de circulation (généralement AK5, AK14, ou KC1). Cet affichage ne devra en aucun cas masquer ou dénaturer la signification de la signalisation temporaire du chantier.

ARTICLE 7 :

Le présent arrêté sera publié au recueil des actes administratifs du Département (1). Un exemplaire sera adressé à :

- Conseil départemental de Loir-et-Cher - Chef de la Division Routes Nord - 2 rue du Cheval Blanc - BP 92 - 41106 - VENDOME
- Monsieur le Chef du Détachement des Territoires - Unité Motocycliste zone CRS - 85 rue Bergson - BP 209 - 37542 SAINT-CYR-SUR-LOIRE
- Monsieur le Commandant du Groupement de Gendarmerie de Loir-et-Cher - 16 rue Signeux - 41013 BLOIS cédex
- DOTC BEAUCE SOLOGNE - Responsable Transports - 5 avenue Montesquieu - BP 36704 - 45067 ORLEANS Cedex 2
- Entreprise AIR8 - 291 route de Nouatre ZI les Sauliers - 37800 SAINTE MAURE DE TOURAINE
- Le Maire de la commune de EPUISAY
- Direction Départementale des Territoires du Loir-et-Cher

Pour le Président du Conseil départemental
et par délégation,

Signé électroniquement par
: Philippe Milhomme
Date de signature :
06/05/2022
Qualité : Direction routes

"Dans un délai de deux mois à compter de la présente notification, le présent arrêté peut faire l'objet des voies de recours de droit commun contre les décisions administratives. Celles-ci peuvent s'exercer :

- soit directement auprès du Tribunal Administratif,*
- soit auprès du Président du Conseil départemental qui dispose d'un délai de deux mois pour statuer.*

Au terme de ce délai, il est possible, dans les deux mois, de déposer un recours contentieux devant le Tribunal Administratif territorialement compétent."

DIRECTION GENERALE ADJOINTE - AMENAGEMENT DU TERRITOIRE
DIRECTION DES ROUTES

document publié le 10 juin 2022 au Recueil des Actes Administratifs n° 5
Le Président du Conseil départemental
certifie que le présent acte a été
affiché ou notifié le : 06/05/2022
est exécutoire le : 06/05/2022

POUR LE PRESIDENT DU CONSEIL DEPARTEMENTAL
et par délégation

Signé électroniquement par
: Philippe Milhomme
Date de signature :
06/05/2022
Qualité : Direction routes

DIRECTION GENERALE ADJOINTE - AMENAGEMENT DU TERRITOIRE
DIRECTION DES ROUTES



Chantiers fixes

Alternat par piquets K 10

Circulation alternée
Route à 2 voies

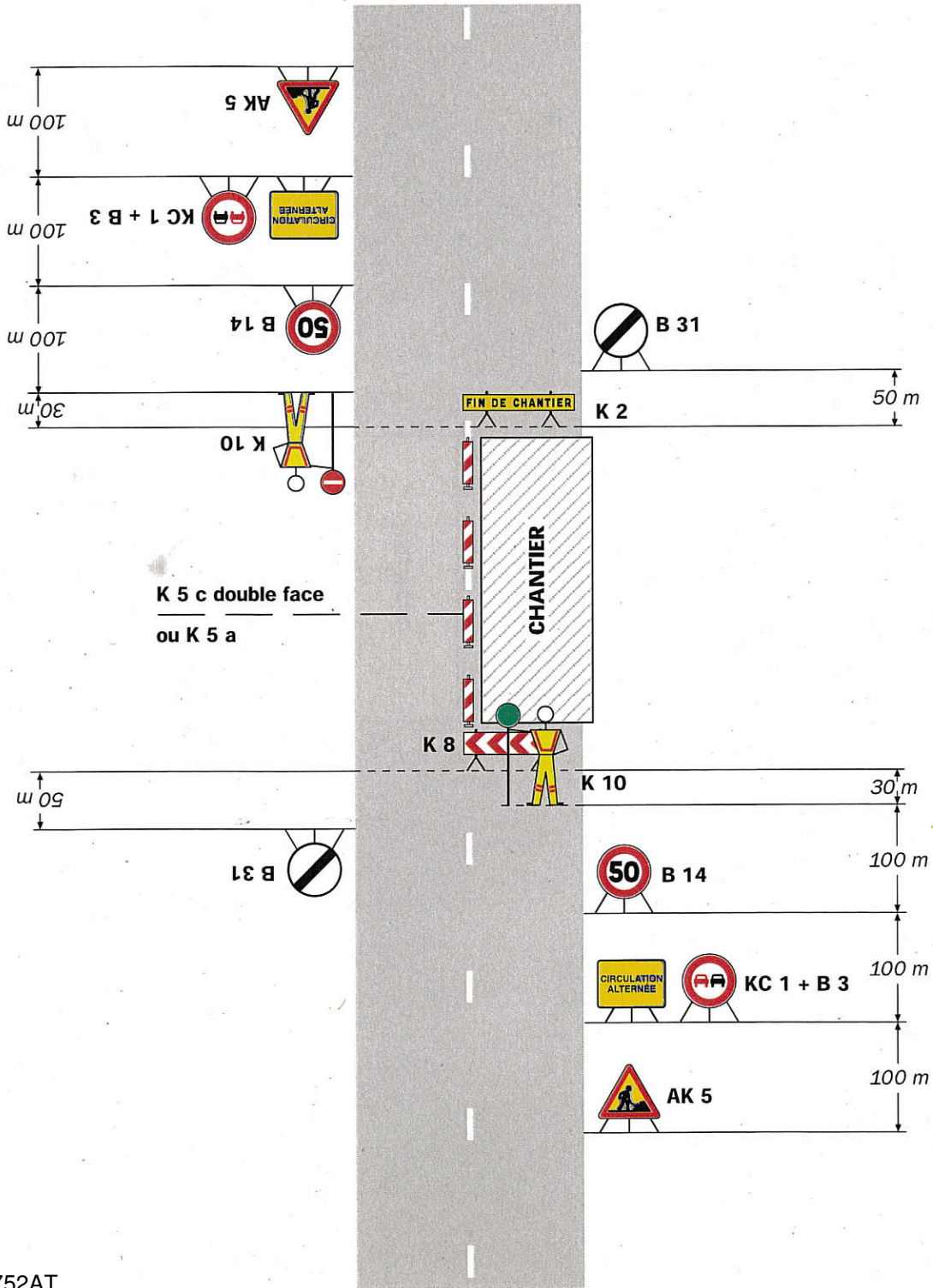

K 5 c double face
ou K 5 a

DN227752AT

06/05/2022 :
Remarque(s) :

- Dispositif applicable uniquement de jour et sous certaines conditions : Cf. Signalisation temporaire - Les alternats.

- Un panneau B 14 de limitation de vitesse à 70 km/h peut éventuellement être intercalé entre les panneaux AK 5 et KC 1.

Document
Validé

Chantiers fixes



Alternat par signaux tricolores

Circulation alternée
Route à 2 voies

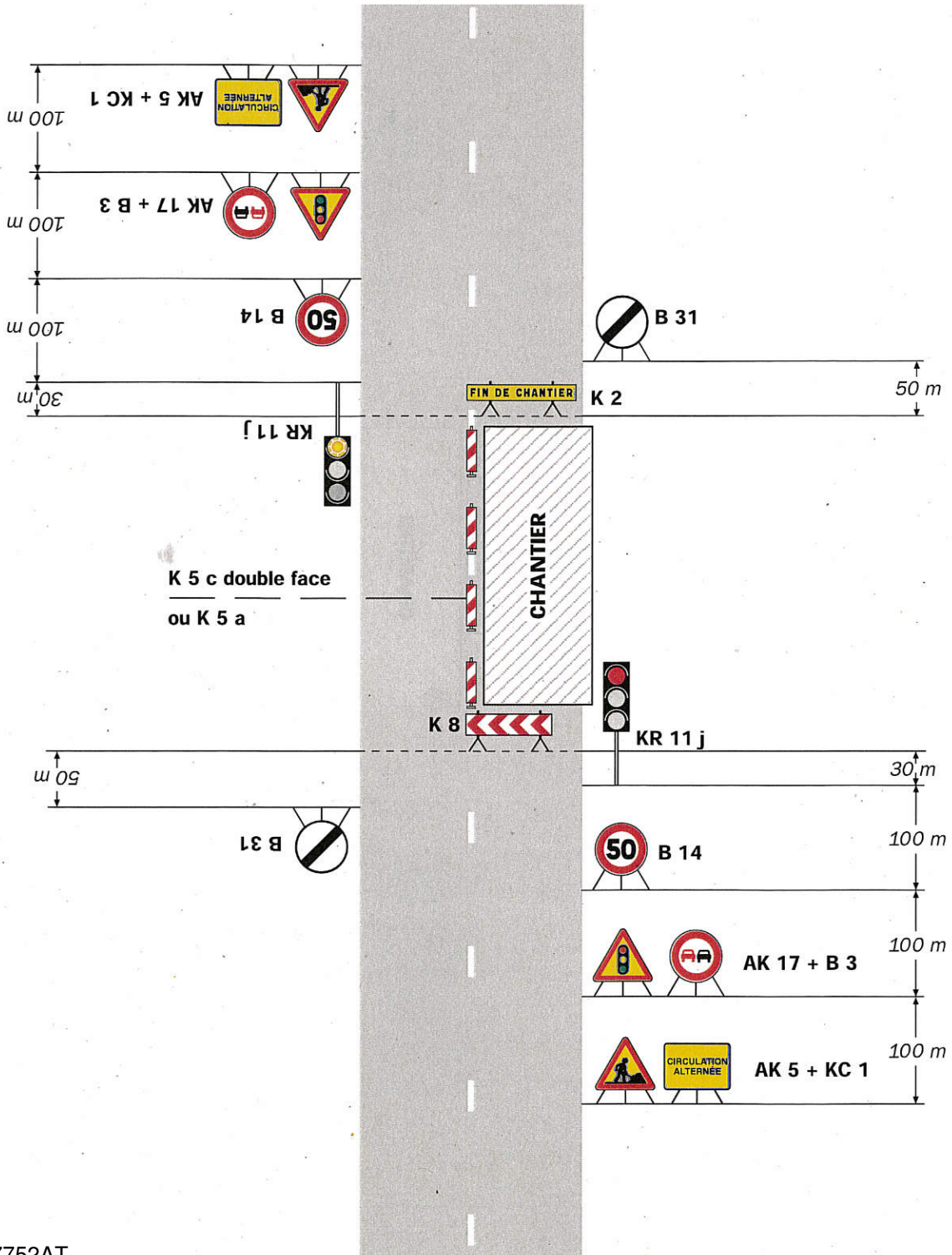

DN227752AT

06/05/2022 :

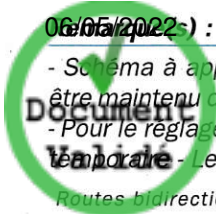

- Schéma à appliquer notamment lorsque l'alternat doit être maintenu de nuit, en absence de visibilité réciproque.
 - Pour le réglage des signaux tricolores : Cf. Signalisation temporaire - Les alternats.

- Un panneau B 14 de limitation de vitesse à 70 km/h peut éventuellement être intercalé entre les panneaux AK 5 et AK 17.

**OBJET :**

RD n° 357 du PR 55+600 au PR 55+800 - Hors agglomération

Commune de SARGE-SUR-BRAYE

Travaux Renforcement de l'ouvrage d'Art sur la Braye

Alternat par feux ou piquets K 10 et circulation interdite à tout véhicule de plus de 2,75 mètres de large

LE PRESIDENT DU CONSEIL DEPARTEMENTAL DE LOIR-ET-CHER

Vu le code général des collectivités territoriales

Vu le code de la route

Vu l'arrêté interministériel du 24 novembre 1967, modifié et complété, relatif à la signalisation des routes et autoroutes

Vu l'instruction interministérielle sur la signalisation routière, modifiée et complétée, 1ère et 8ème parties

Vu le décret n° 2009-615 du 3 juin 2009 modifié portant inscription de la RD n° 357 dans la liste des voies classées à grande circulation

Vu l'arrêté préfectoral n° 41-2021-02-15-003 du 15 février 2021 portant délégation de signature à Monsieur Patrick SEAC'H, Directeur Départemental des Territoires de Loir-et-Cher

Vu l'arrêté en date du 1er juillet 2021 donnant délégation à Madame Isabelle BARGE, Directeur des Routes et des Mobilités

VU l'avis favorable Direction Départementale des Territoires du Loir-et-Cher en date du 12 mai 2022,

VU l'avis favorable Monsieur le Maire de SAVIGNY-SUR-BRAYE en date du 21 mars 2022,

VU l'avis favorable Madame le Maire de SARGÉ-SUR-BRAYE en date du 15 mars 2022,

Vu la demande de l'entreprise EUROVIA BETON SECTEUR CENTRE chargée de réaliser les travaux pour le compte de EUROVIA BETON SECTEUR CENTRE, en date du lundi 07 mars 2022

CONSIDERANT qu'il est nécessaire de réduire la circulation à une voie afin de permettre l'exécution des travaux cités en objet

ARRETE

*DIRECTION GENERALE ADJOINTE - AMENAGEMENT DU TERRITOIRE
DIRECTION DES ROUTES*

Conseil départemental de Loir-et-Cher - Hôtel du Département - Place de la République, 41020 Blois Cedex

Tél : 02.54.58.41.41 - Fax : 02.54.58.42.21 - www.le-loir-et-cher.fr

Division Routes Nord 2 rue du Chêne Blanc - BP 92 41106 VENDOME

Tél : 02.54.67.19.40 - Fax : 02.54.67.45.70

ARTICLE 1 :

Un alternat par feux tricolores ou par piquets K10 sera instauré sur la RD n° 357 du PR 55+600 au PR 55+800 entre le jeudi 12 mai 2022 et le vendredi 30 septembre 2022 .

Des panneaux d'information à l'attention des usagers seront mis en place 10 jours avant le début des travaux.

L'entreprise sera tenue de contacter la Division Routes Nord dès le début de son intervention.

ARTICLE 2 :

Pendant la durée des travaux :

- il sera interdit de stationner et de dépasser sur toute la longueur du chantier
- la vitesse limite à respecter sera de 50 km/h sur toute la longueur du chantier.
- la largeur de voie de circulation sera de 2.75 m maximum

2 panneaux seront posés en amont du chantier (1 au giratoire d'Épuisay et l'autre au niveau de Saint-Calais sur la RD 357) pour informer que la largeur au droit du chantier est limitée à 2.75 m

ARTICLE 3 :

La durée du cycle des feux tricolores ne sera pas supérieure à 2 minutes. Si les feux tricolores de chantier ne s'avéraient pas capables d'écouler le trafic du fait de sa dissymétrie, l'entreprise sera tenue de procéder à un alternat manuel par piquets K10 dès que la file d'attente atteindra 100 mètres. La longueur de l'alternat ne sera pas supérieure à 200 mètres.

ARTICLE 4 :

La signalisation réglementaire se rapportant au chantier sera mise en place par les soins de l'entreprise chargée des travaux et à ses frais.

La signalisation sera conforme à l'instruction interministérielle sur la signalisation routière (Livre I - Partie 8). Elle devra être adaptée en permanence à la nature des dangers et à l'importance des contraintes qui la justifie.

L'entreprise sera responsable :

- du maintien et du parfait entretien de la signalisation et de la réglementation de la circulation
- de tout incident ou accident résultant directement ou indirectement du non respect des prescriptions, objet du présent arrêté.

Dans le cadre des actions de surveillance du réseau confiées à la Division Routes Nord, celle-ci peut être amenée, en cas de signalisation non réglementaire ou inadaptée, à informer le maître d'ouvrage des difficultés générées, à interrompre le chantier ou à prendre toutes les mesures conservatoires nécessaires.

ARTICLE 5 :

Pendant la durée de l'interdiction de circulation, les engins agricoles dont la largeur dépasse 2.75 m seront déviés, *dans les 2 sens de circulation*, par la RD n°9, la RD n°5 et la VC, conformément au plan joint.

ARTICLE 6 :

La circulation pourra être rétablie sans préavis dans la mesure où l'état d'avancement des travaux le permettra.

DIRECTION GENERALE ADJOINTE - AMENAGEMENT DU TERRITOIRE
DIRECTION DES ROUTES

Conseil départemental de Loir-et-Cher - Hôtel du Département - Place de la République, 41020 Blois Cedex

Tél : 02.54.58.41.41 - Fax : 02.54.58.42.21 - www.le-loir-et-cher.fr

Division Routes Nord 2 rue du Chêne Blanc - BP 92 41106 VENDOME

Tél : 02.54.67.19.40 - Fax : 02.54.67.45.70

ARTICLE 7 :

Le présent arrêté devra être affiché à chaque extrémité du chantier, au dos du premier panneau rencontré par l'usager dans son sens de circulation (généralement AK5, AK14, ou KC1). Cet affichage ne devra en aucun cas masquer ou dénaturer la signification de la signalisation temporaire du chantier.

ARTICLE 8 :

Le présent arrêté sera publié au recueil des actes administratifs du Département (1). Un exemplaire sera adressé à :

- Conseil départemental de Loir-et-Cher - Chef de la Division Routes Nord - 2 rue du Cheval Blanc - BP 92 - 41106 - VENDOME
- Monsieur le Chef du Détachement des Territoires - Unité Motocycliste zone CRS - 85 rue Bergson - BP 209 - 37542 SAINT-CYR-SUR-LOIRE
- Monsieur le Commandant du Groupement de Gendarmerie de Loir-et-Cher - 16 rue Signeux - 41013 BLOIS cédex
- DOTC BEAUCE SOLOGNE - Responsable Transports - 5 avenue Montesquieu - BP 36704 - 45067 ORLEANS Cedex 2
- Entreprise EUROVIA BETON SECTEUR CENTRE - TSA 70011 - 69134 DARDILLY CEDEX
- Direction Départementale des Territoires du Loir-et-Cher
- Monsieur le Maire de SAVIGNY-SUR-BRAYE
- Madame le Maire de SARGÉ-SUR-BRAYE

Pour le Président du Conseil départemental
et par délégation,

Signé électroniquement par
: Philippe Milhomme
Date de signature :
12/05/2022
Qualité : Direction routes

"Dans un délai de deux mois à compter de la présente notification, le présent arrêté peut faire l'objet des voies de recours de droit commun contre les décisions administratives. Celles-ci peuvent s'exercer :

- soit directement auprès du Tribunal Administratif,
- soit auprès du Président du Conseil départemental qui dispose d'un délai de deux mois pour statuer.

Au terme de ce délai, il est possible, dans les deux mois, de déposer un recours contentieux devant le Tribunal Administratif territorialement compétent."

DIRECTION GENERALE ADJOINTE - AMENAGEMENT DU TERRITOIRE
DIRECTION DES ROUTES

document publié le 10 juin 2022 au Recueil des Actes Administratifs n° 5
Le Président du Conseil départemental
certifie que le présent acte a été
affiché ou notifié le : 12/05/2022
est exécutoire le : 12/05/2022

POUR LE PRESIDENT DU CONSEIL DEPARTEMENTAL
et par délégation

Signé électroniquement par
: Philippe Milhomme
Date de signature :
12/05/2022
Qualité : Direction routes

*DIRECTION GENERALE ADJOINTE - AMENAGEMENT DU TERRITOIRE
DIRECTION DES ROUTES*

**Maître d'ouvrage :**

Département de Loir et Cher
Hôtel du département
Place de la République
41020 BLOIS Cedex

**Maître d'œuvre :**

Département de Loir et Cher
Direction des Routes -
Services Etudes et Travaux
Neufs
Hôtel du département
Place de la République
41020 BLOIS Cedex

RD357 - SARGE SUR BRAYE PONT SUR LA BRAYE Renforcement de la structure Remise à niveau des superstructures

Titre du Document :

DOSSIER D'EXPLOITATION

Groupement Entreprise

Emetteur



Eurovia Béton :
35-37 rue Christian Huygens
37095 Tours

Echelle :

Statut :

F				
E				
D				
C				
B	07/03/2022	MIS A JOUR SUITE OBS MOA	FRN	FRN
A	04/03/2022	MIS A JOUR SUITE REUNION DU 04/03/2022	FRN	FRN
0	04/03/2022	Première émission	FRN	FRN
Ind.	12/05/2022	Modifications/Observations	Etabli par	Vérfié par

Document

Valide

EXF
Phase

DESC

Type de document

EBGC

EMETEUR

040

N° Ordre

B

Indice

SOMMAIRE

1.	PLAN DE SITUATION	2
1.1	Localisation du chantier	2
2.	NOTICE EXPLICATIVE	3
2.1	Objet des travaux.....	3
2.2	Date des travaux	3
3.	Principe de phasage des travaux	4
3.1	Phase 1.....	4
3.1	Phase 2.....	5
3.2	Phase 3.....	6
4.	Fiche d'exploitation	7
4.1	Schéma de signalisation mis en place	7
4.2	Balisage au niveau de la zone travaux.....	9
4.3	Itinéraire déviation pour engins agricoles de largeur > 2,70m	10
4.4	Fiche technique des SMV mis en place	11
4.5	Fiche technique des ATC mis en place.....	13
4.6	Fiche technique des K16 (KORAIL) mis en place	14
4.7	Modalité de surveillance de la signalisation temporaire.....	15
4.8	Information et communication	16
5.	Projet d'arrêté de circulation	17
6.	Calendrier des jours hors chantier	21
7.	Cahier de recommandations pour le personnel	22
8.	Informations aux usagers	29

DN227769AT

12/05/2022



1. PLAN DE SITUATION

1.1 Localisation du chantier

Les travaux se situent sur la commune de Sargé sur Braye (41170) au niveau de l'ouvrage d'art enjambant la Braye sur la RD 357 (Lieu-dit Monplaisir) :

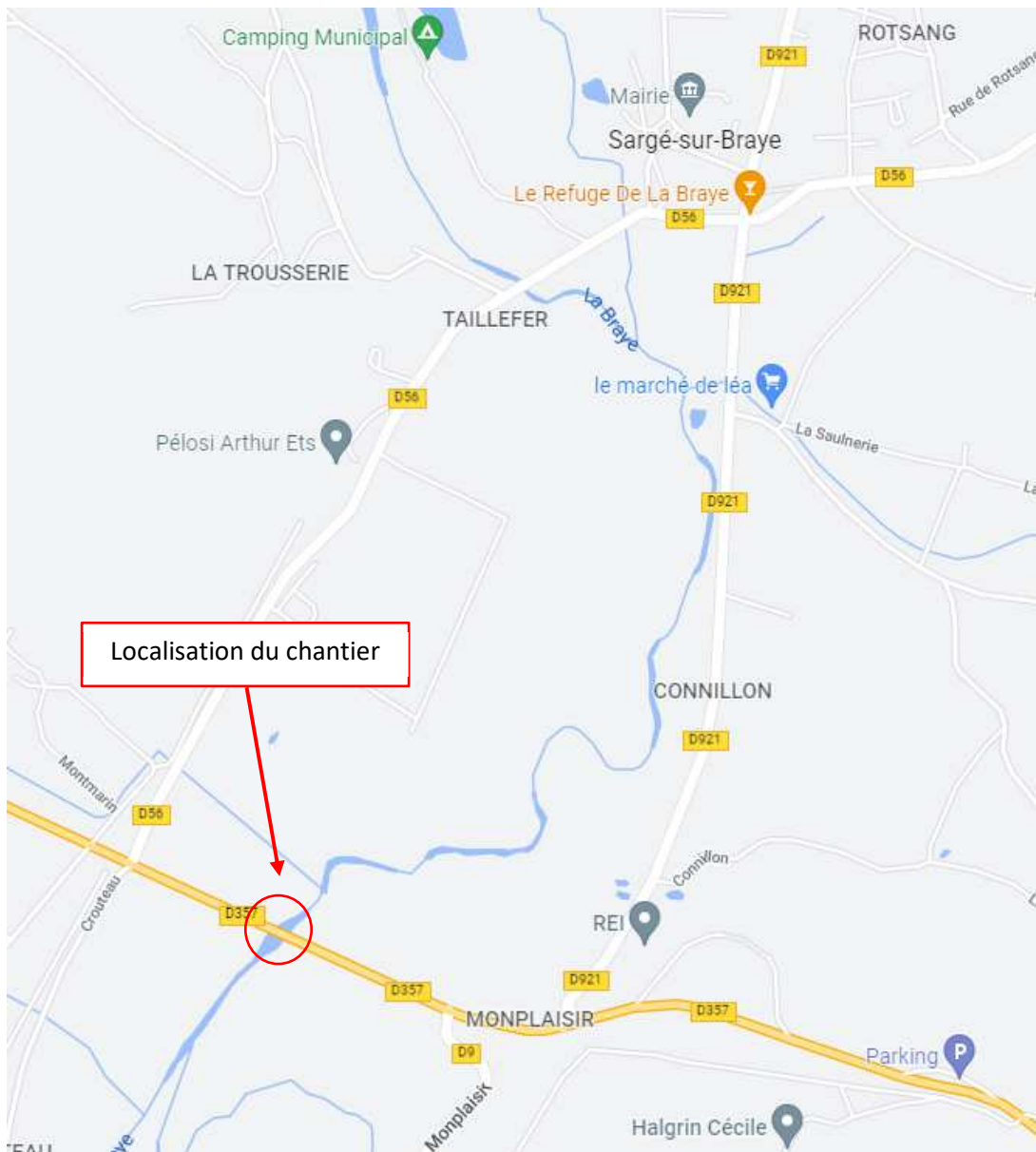

DN227769AT

12/05/2022



2. NOTICE EXPLICATIVE

2.1 Objet des travaux

L'opération a pour objet le renforcement de l'ouvrage d'art enjambant la Braye sur la RD 357 sur la commune de Sargé sur Braye dans le département du Loir-et-Cher.

Les travaux font l'objet d'un lot unique comprenant les travaux de terrassement, de génie civil et voirie.

Les travaux à réaliser comprennent essentiellement :

- Installation et signalisation de chantier
- le renforcement des piles par la réalisation de micropieux depuis la chaussée,
- la réalisation d'une dalle béton armé sur les remblais de la voûte,
- les réparations / reprises de la maçonnerie.
- des travaux sur accès pour raccordement (décaissement, chaussée, etc.)
- la réalisation d'une d'étanchéité et d'un assainissement de l'ouvrage,
- la réalisation d'une structure de chaussée sur l'ouvrage et accès,
- la réalisation de murets VL et de main-courantes sur parapets sur l'ouvrage,
- la mise en place de trottoirs

2.2 Date des travaux

Les travaux seront réalisés du lundi au vendredi de 7h30 à 12h00 et de 13h00 à 18h30 et débuteront le 04 avril 2022 pour une durée de 5 mois hors intempéries.

L'ensemble de l'opération s'effectuera sous alternat de circulation en demi chaussée en prenant soins de laisser une largeur circulaire de chaussée de 2,75m minimal et de limiter la vitesse de la circulation à 50km/h.

L'alternat sera maintenu jour et nuit week end compris durant toute la durée du chantier en raison des contraintes spécifique du projet ; décaissement de chaussée, temps de séchage béton, présence de matériel spécifique de forage pour les fondations ect...

Un itinéraire déviation pour engins agricoles de largeur supérieur à 2.70m sera également mis en place.

DN227769AT

12/05/2022



3. Principe de phasage des travaux

Les travaux seront décomposés en trois phase principales.

3.1 Phase 1

Travaux sur la demi chaussée aval de l'ouvrage comprenant :

- Mise en place de la signalisation de chantier
- Réalisation des micropieux de cette partie d'ouvrage.

Les dates prévisionnelles de ces travaux sont les suivantes et pourront évoluer selon les aléas et intempéries rencontrés : **Du 04 avril au 13 mai 2022**

Les travaux sont réalisés sous alternat par feux avec mise en place d'un balisage lourd séparant la zone travaux de la zone circulée (de largeur 2,75m)

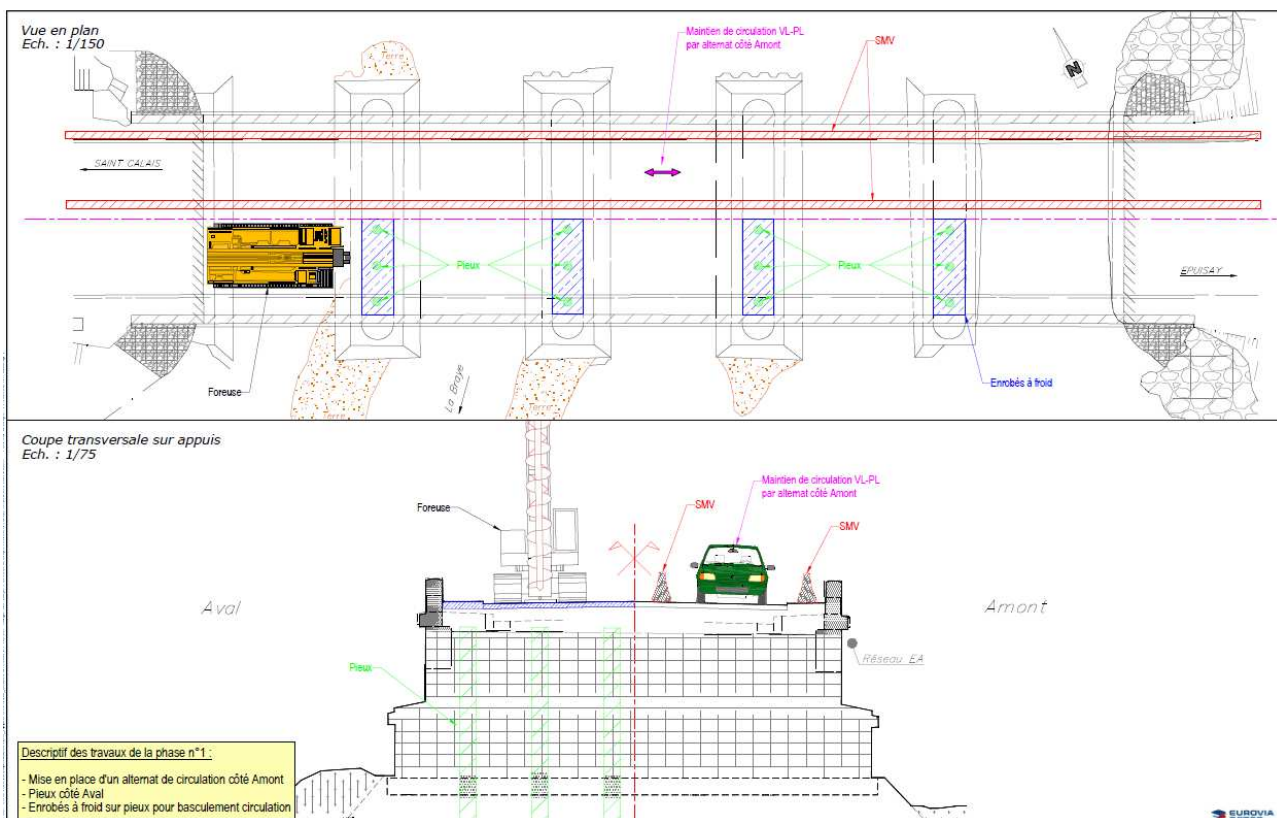

DN227769AT

12/05/2022



3.1 Phase 2

Travaux sur la demi chaussée Amont de l'ouvrage comprenant :

- Basculement de la signalisation de chantier
- Réalisation des micropieux de cette partie d'ouvrage
- Décaissement de chaussée
- Réalisation d'une dalle béton armé
- Etanchéité de la dalle BA
- Enrobés
- Muret MVL
- Marquage de rive

Les dates prévisionnelles de ces travaux sont les suivantes et pourrons évoluer selon les aléas et intempéries rencontrés : **Du 16 mai au 22 juillet 2022**

Les travaux sont réalisés sous alternat par feux avec mise en place d'un balisage lourd séparant la zone travaux de la zone circulée (de largeur 2,75m)

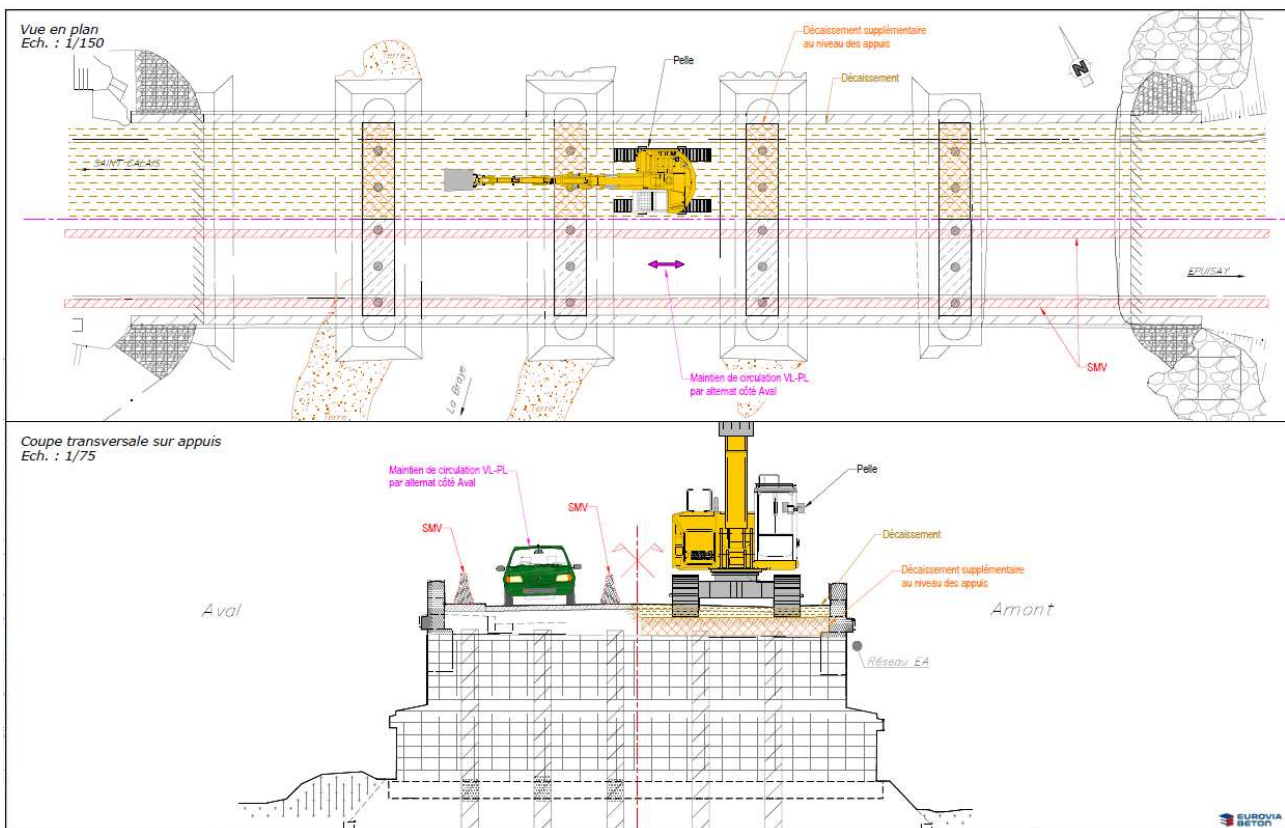

DN227769AT

12/05/2022



3.2 Phase 3

Travaux sur la demi chaussée Aval de l'ouvrage comprenant :

- Basculement de la signalisation de chantier
- Décaissement de chaussée
- Réalisation d'une dalle béton armé
- Etanchéité de la dalle BA
- Enrobés
- Muret MVL
- Marquage de rive
- Repli de chantier

Les dates prévisionnelles de ces travaux sont les suivantes et pourront évoluer selon les aléas et intempéries rencontrés : **Du 25 juillet au 16 septembre 2022**

Les travaux sont réalisés sous alternat par feux avec mise en place d'un balisage lourd séparant la zone travaux de la zone circulée (de largeur 2,75m)

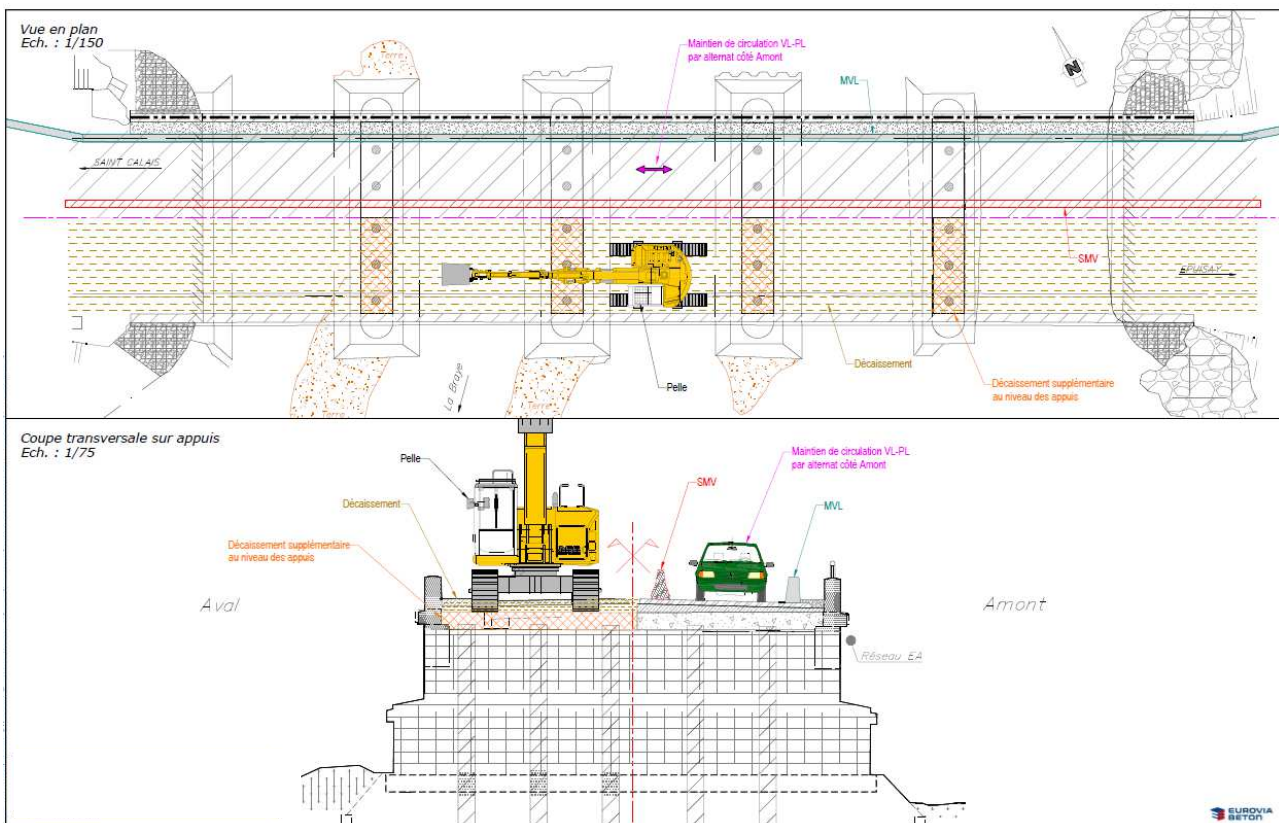

DN227769AT

12/05/2022



4. Fiche d'exploitation

4.1 Schéma de signalisation mis en place

L'ensemble des panneaux de signalisation sera de classe II et de gamme normal posés sur support verticale (plus stable dans la durée vis-à-vis du fort trafic poids lourd). Les panneaux AK5 seront équipés de Triflash.

Les Batteries des feux et panneaux AK5 seront vérifiées tous les vendredis pour s'assurer de leur bon fonctionnement durant le WE.

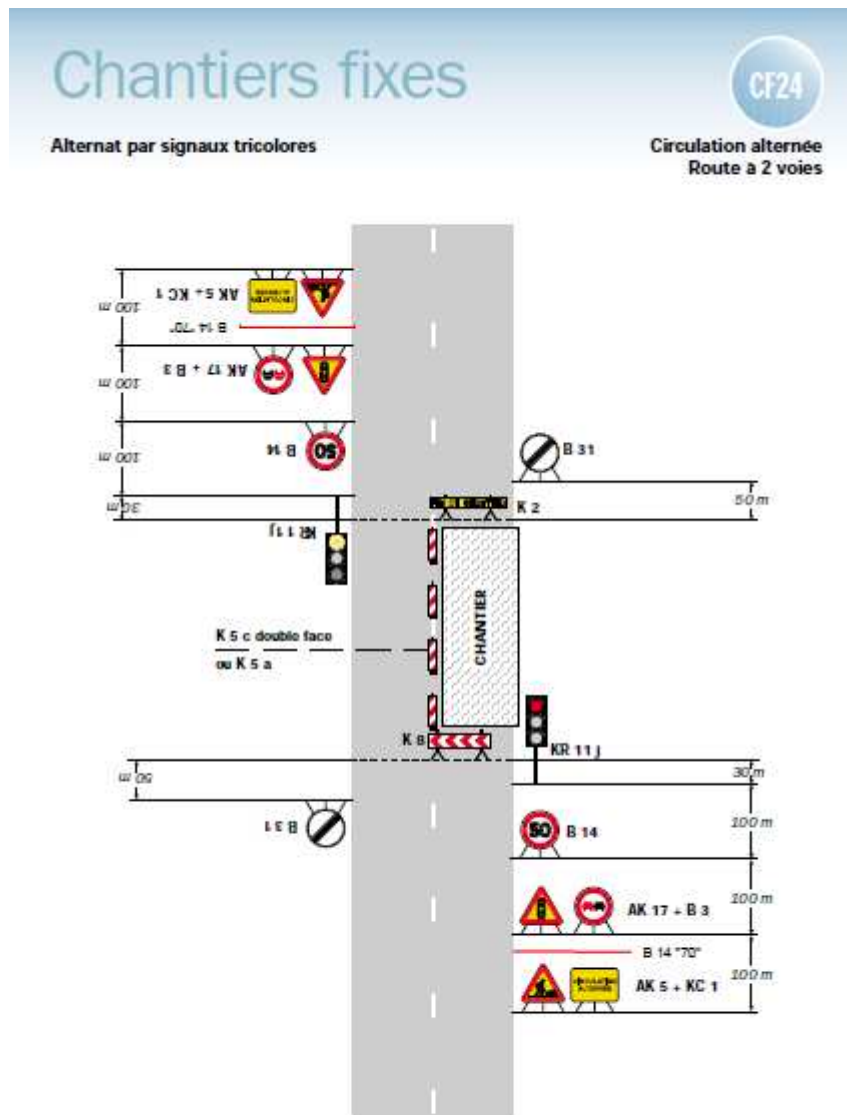

DN227769AT

12/05/2022



Remarque(s) :

- Schéma à appliquer notamment lorsque l'alternat doit être maintenu de nuit, en absence de visibilité réciproque. peut éventuellement être intercalé entre les panneaux AK 5 et AK 17.
- Un panneau B 14 de limitation de vitesse à 70 km/h

Les alternats - Edition 2000

31

Il est à noter que lorsque la file d'attente de véhicule dépasse les 100m de longueur, un alternat par piquet K10 sera mis en place pour fluidifier la circulation :

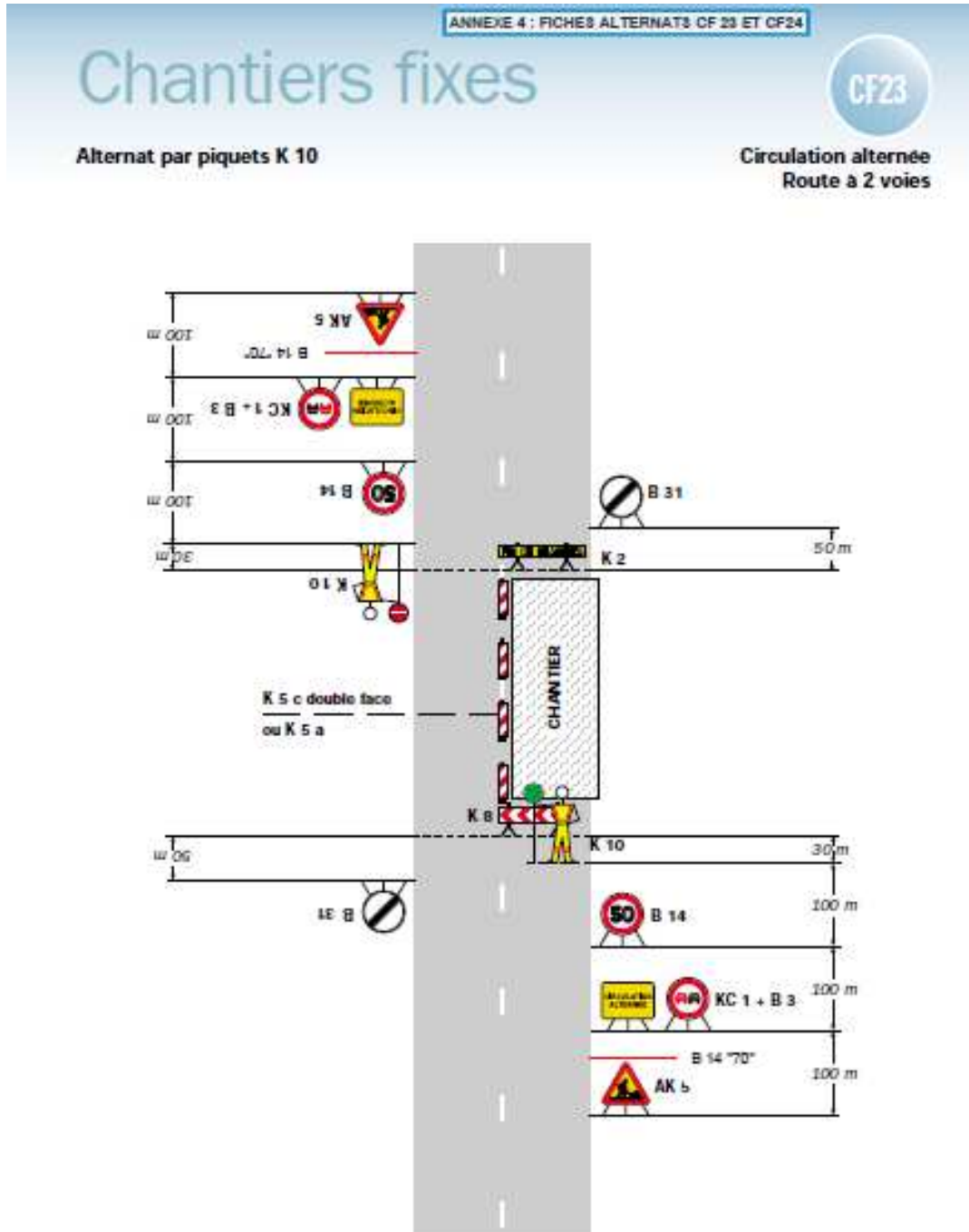

Remarque(s) :

- Un panneau B 14 de limitation de vitesse à 70 km/h peut éventuellement être intercalé entre les panneaux AK 5 et KC 1.

DN227769AT

12/05/2022



4.2 Balisage au niveau de la zone travaux

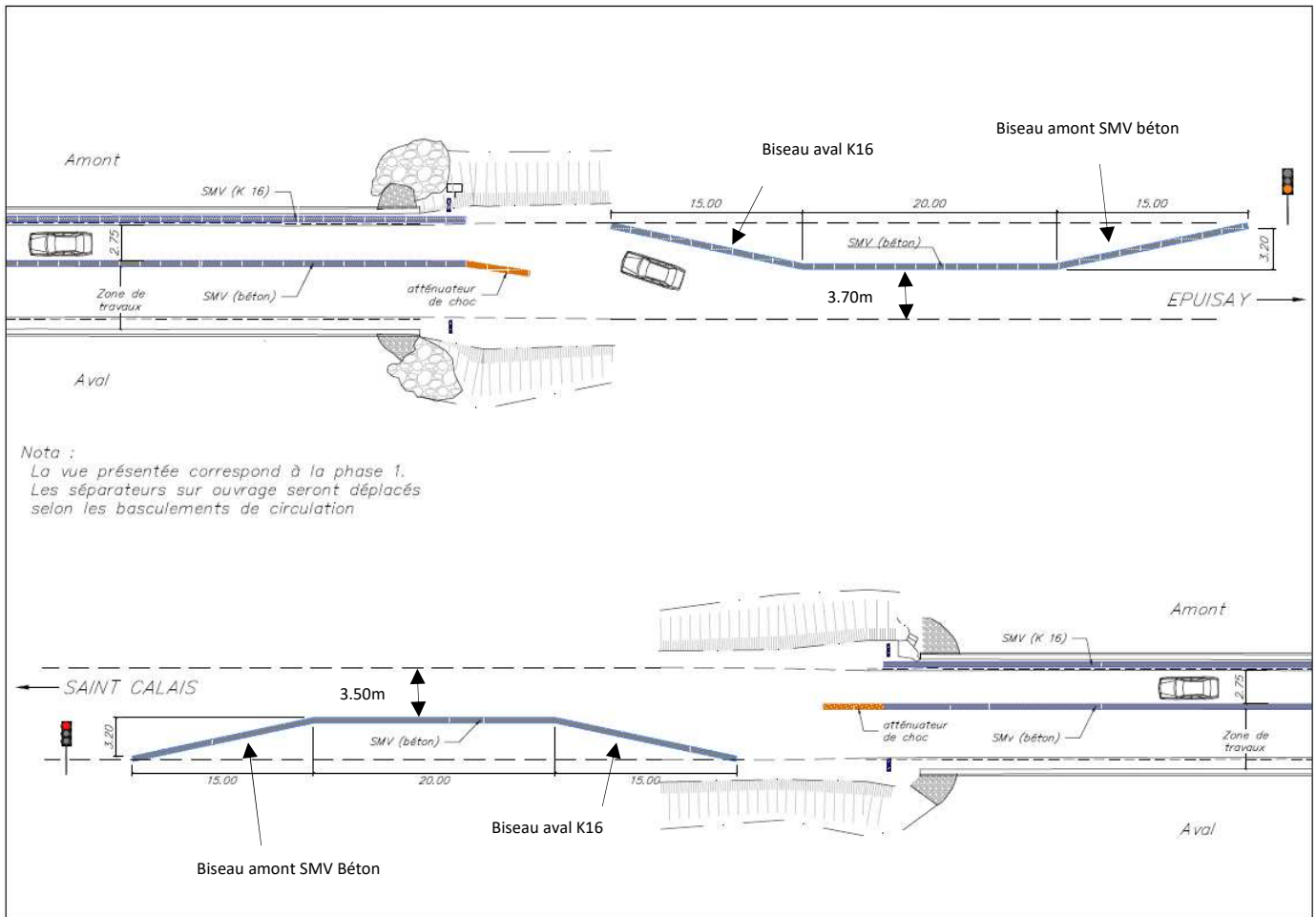

DN227769AT

12/05/2022



4.3 Itinéraire déviation pour engins agricoles de largeur > 2,70m

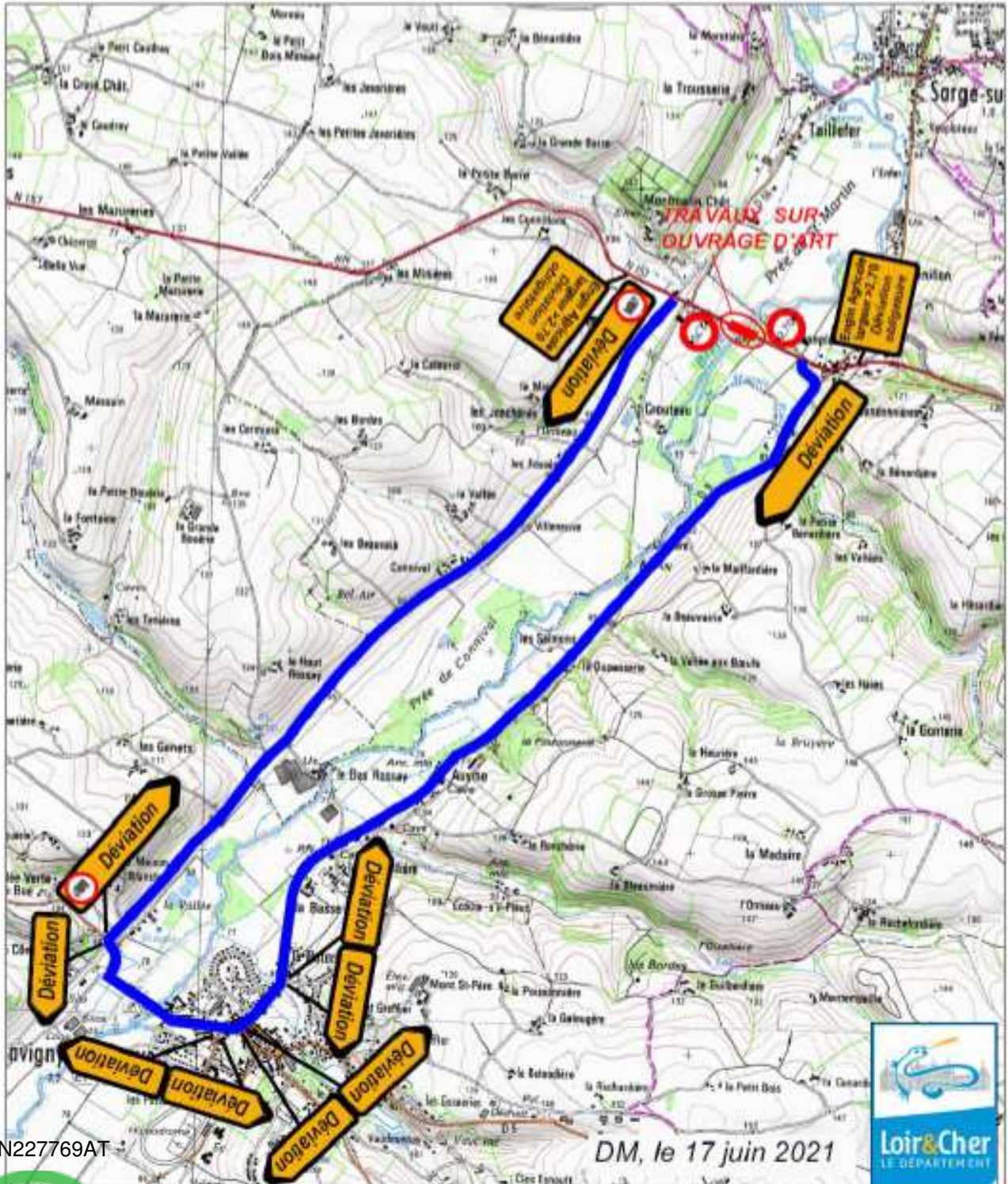

DN227769AT

12/05/2022



4.4 Fiche technique des SMV mis en place



REBLOC 80SA_6

Élément standard

<p>Domaine d'application Système temporaire</p>	<p>Installation Pose libre</p>
--	---





Niveau de retenue	N2 (couvre aussi N1, T2, T1)
Largeur de fonctionnement	W4 (couvre aussi W5, W6, W7, W8)
Niveau de retenue	H1 (couvre aussi N1, T3, T2, T1)
Largeur de fonctionnement	W4 (couvre aussi W5, W6, W7, W8)
Indice de sévérité	ASI B

Fonctionnalités & avantages produit

- Longueur courte des éléments de 6 m pour une grande flexibilité et des applications urbaines
- Conception des éléments compacts (largeur du système 30 cm) avec couplage intégré (pas de pièces détachées)
- Réflecteurs positionnés sur les 2 côtés pour le guidage des automobilistes



Les systèmes temporaires REBLOC® facilitent la fluidité du trafic dans les zones congestionnées. Ils assurent la séparation entre la zone de circulation et la zone de chantier, protègent les intervenants et minimisent les conséquences d'un véhicule en perdition.

La faible largeur du système, 30 cm, est la réponse adaptée en cas d'espace contraint, spécialement dans les zones de chantiers routiers, où la gestion de l'espace libre est essentielle.

Le système de couplage REBLOC® garantit une installation sûre et rapide, qui est possible à tout moment de l'année et par tous les temps.

La grande surface de contact des tampons élastomériques permet une faible pression surfaçique sur la chaussée.

1

DN227769AT office@rebloc.com

The future of road safety starts here.





REBLOC 80SA_6

Élément standard



testé selon la Norme EN12877-1:0

Données techniques

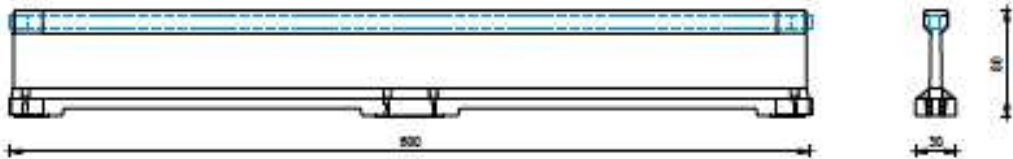

toutes les dimensions en cm

	N2	H1
Niveau de retenue	N2	H1
Largeur de fonctionnement	W4	W4
Indice de sécurité	AS1 B	AS1 B
Installation	pose libre sur l'asphalte/concrète	
Éléments de terminaison	nécessaire: REBLOC 80S_4T_S37 (4 x vis d'ancrage Ø 20 mm)	
Dimensions L x l x H in cm	600 x 50 x 80 cm	
Poids par élément	1600 kg	
Nbr d'éléments par camion (24 t)	15 éléments	
Longueur minimum d'installation	96 m (16 éléments)	78 m (13 éléments)
Rayon de courbure	r ≥ 130 m	
Couplage/pièces détachées en acier	couplage galvanisé à chaud intégré, pas de pièce rapportée	
Divers	multiples patins élastomères pour la protection de la chaussée	

Pièces complémentaires du système





Élément de terminaison
REBLOC 80S_4T_S37
(inclinaison 1:5)



Construction de dilatation
Compensation de longueur: 41-66 cm

4.5 Fiche technique des ATC mis en place

	<p>Nomade – Walt ®</p>	<p>Mise à jour 04.2005</p>
<p>Référence : Désignation :</p> <p>Atténuateur de Choc Nomade -Walt ®</p> <p>Non redirectif</p> <p>Testé LIER à 80 km/h</p> <p>Test conforme à la norme européenne EN 1317-3</p>	<p>Photos :</p> 	
<p>Atténuateur de choc non redirectif composé d'une structure et de protections latérales en acier qui se rétractent de façon télescopique en cas de collision. L'absorption de l'énergie a lieu au travers d'éléments déformables en polyéthylène, munis d'une soupape qui libère l'air lors de l'impact.</p> <p>Poids : 300 kg – Largeur : 600 mm – Longueur : 3600 mm Test : à 80 km/h conformément à la norme européenne EN 1317-3, classe 80/1 Dimensions des éléments polyéthylène : L 800 mm / Ø 400 mm Roulettes pivotantes intégrées : Ø 100 mm (plastique & caoutchouc)</p> <p>Composants : supports métalliques en acier galvanisé, glissières latérales 3 ondes, coulisses en acier galvanisé, panneau frontal de signalisation (possibilité de pose film rétro classe 2), groupe d'ancrage et raccord postérieur pour la barrière béton ou métal.</p>		
<p>Installation en moins de 30 mn – sans outillage spécifique, ni équipement lourd. 5 étapes :</p> <ul style="list-style-type: none"> ✓ appuyer le groupe d'ancrage postérieur à la glissière béton ✓ procéder au perçage des trous ✓ raccorder le groupe postérieur ✓ fixer les raccords ✓ raccorder le dispositif déjà assemblé au groupe postérieur par les vis de fixation 		
<p>Application Sur zone de chantier – particulièrement adapté pour assurer la protection des extrémités de glissière béton ou métal.</p>		
<p>Particularités :</p> <p>Forme compacte et monobloc sans ancrage avant qui le rend très mobile pour le déplacement d'une zone de chantier à l'autre (transportable avec la glissière béton).</p> <p>Application en acier galvanisé de type S235JR pour résister à des conditions extrêmes – fabrication selon la norme ISO EN 1461.</p> <p>rés impact, remplacement des seules pièces endommagées.</p>		

DN227769AT

12/05/2022

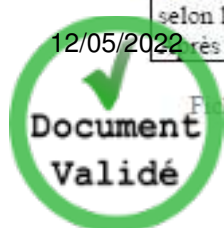

Fiche Produit n° 35

4.6 Fiche technique des K16 (KORAIL) mis en place

SÉCURITÉ ROUTIÈRE / BALISAGE TYPE K

Retrouvez nos solutions de balisage lourd SMV béton ! 

TYPE K16 - SÉPARATEURS MODULAIRES DE VOIES

Les séparateurs évitent les franchissements volontaires de la zone à protéger et assurent le guidage trafic sous charnière, la fermeture provisoire de bretelles d'accès, l'affectation temporaire des voies de circulation. Nous proposons plusieurs modèles différents, suivant la hauteur souhaitée, tous conformes aux normes NF P98-453 et NF P98-454.

■ Gamme KORAIL

► **CARACTÉRISTIQUES TECHNIQUES :**
Dimensions : L 1250 x H 750 x l 400 mm.

- ⊕ BICOLORE Rouge/blanc, facilitent la gestion des stocks
- ⊕ STOCKAGE ET TRANSPORT OPTIMISÉ : séparateurs empilables (18 éléments par palette)
- ⊕ RÉSISTANCE ET DURABILITÉ : matière polyéthylène haute densité, offrant une grande résistance aux chocs
- ⊕ SÉCURISANT par l'ajout d'une languette de 50 mm vitro de classe 2
- ⊕ MANIPULATION AISÉE grâce à la poignée ergonomique pour une maniabilité aisée et rapide sur les chantiers
- ⊕ PLUSIEURS OPTIONS DE LESTAGE
- ⊕ INSTALLATION SIMPLE, rapide, sans entretien nécessaire
- ⊕ STABILITÉ sur le terrain
- ⊕ PERSONNALISABLE avec logo client
- ⊕ DE RÉELLES PERFORMANCES ENVIRONNEMENTALES





■ Gamme SÉCURÉOLE



Sécuréole 500 et 750



Sécuréole 800

► **CARACTÉRISTIQUES TECHNIQUES :**
Réalisés en polyéthylène, lestable à l'eau.

- ⊕ Permet des ASSEMBLAGES à 90°
- ⊕ RÉFLECTEURS INTÉGRÉS pour plus de sécurité.

■ Gamme ESSENTIAL



► **CARACTÉRISTIQUES TECHNIQUES :**
Réalisés en polyéthylène, coloris rouge et blanc teinté-masse. Lestable à l'eau ou au sable. Séparateurs empilables.

- ⊕ EMPILABLE, léger et réversible
- ⊕ SÉCURISANT grâce aux réflecteurs qui optimisent la vision nocturne
- ⊕ PIÈCE DE LIAISON intégrée
- ⊕ ÉCO CONÇU :
 - gain de poids avec résistance mécanique accrue
 - stockage et transport optimisés : 100 ml de séparateurs par palette.

Type	COULEUR	HAUTEUR (mm)	LONGUEUR (mm)	LARGEUR (mm)	REF	
Korail	Korail 750		750	1250	400	AA50E110174
	Réservoir de lestage					AA17E210188
	Sac prérempli poignée					AA50E210119
	Socle pivotant 33 kg					AA50E210197
Sécuréole	Sécuréole 500		500	1250	350	AA50E110046
	Sécuréole 750		750	1250	380	AA50E110107
	Sécuréole 750					AA50E110044
	Bouchon					AA50E110128
	Sécuréole 800		800	1250	550	AA50E110061
Essential	Essential 500		500	1250	400	AA50E110061
	Essential 500					AA50E110061
	Essential 500					AA50E110061



4.7 Modalité de surveillance de la signalisation temporaire

- Pendant les phases travaux, la mise en place de la signalisation et sa conformité sera consignée Journallement.
- Un plan de signalisation par phase de chantier sera soumis à l'agrément de la Maitrise d'ouvrage avant chaque phase de travaux, sur ce plan seront indiqués la position des panneaux, les sens de circulation, les zones de travaux et les accès et sorties de chantier.
- Les chaussées seront nettoyés dès que cela le nécessitera et avant chaque phase de remise en circulation.
- Une astreinte sera également prévue et la procédure sera communiqué au maitre d'ouvrage ainsi qu'à l'exploitant (et reprise ci-dessous) :

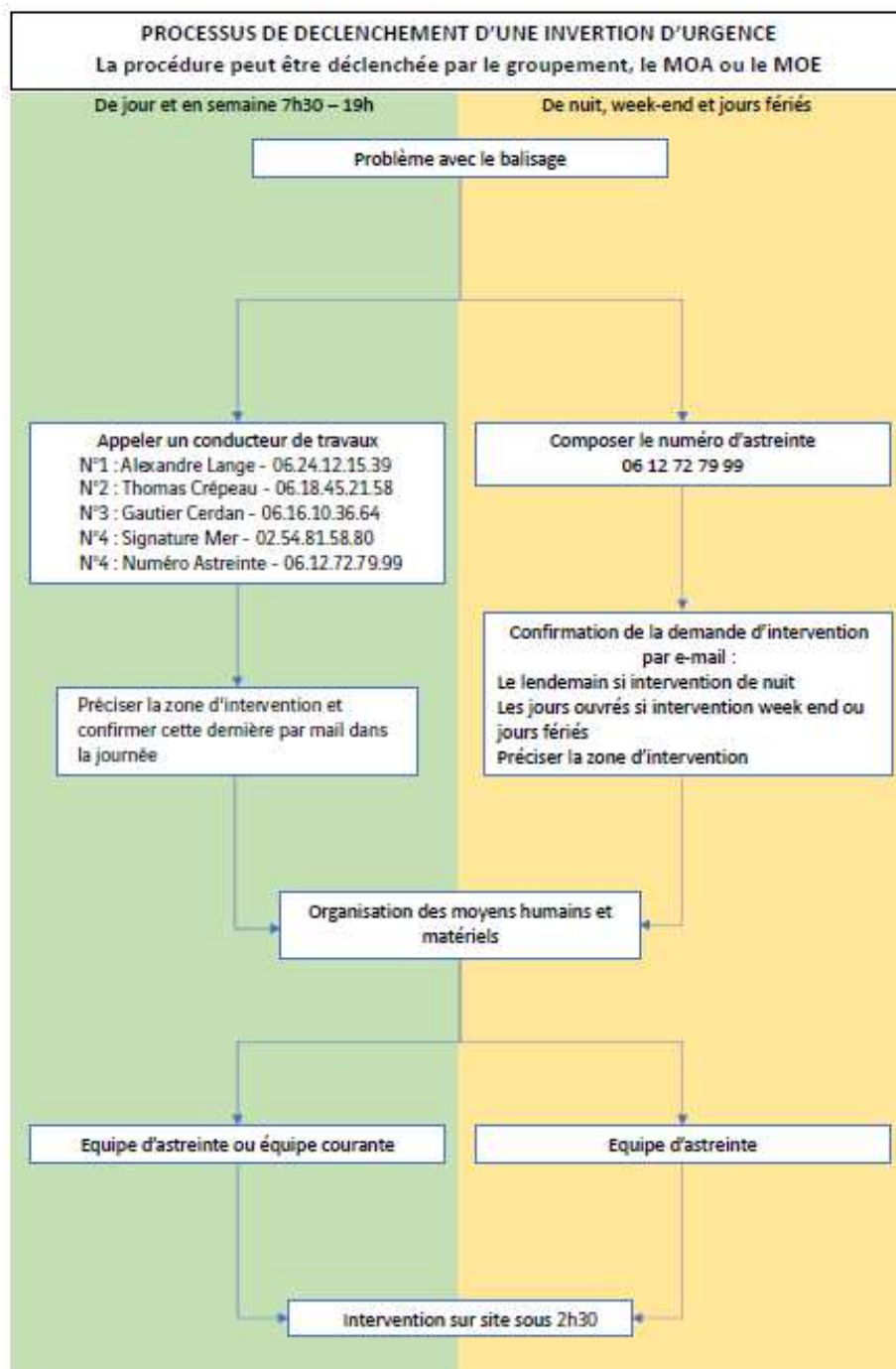

DN227769AT

12/05/2022



4.8 Information et communication



- Les concessionnaires des réseaux traversant l’emprise des travaux seront avertis par DICT.

DN227769AT

12/05/2022



5. Projet d'arrêté de circulation

 Liberté - Égalité - Fraternité RÉPUBLIQUE FRANÇAISE Ministère chargé des transports	Demande d'arrêté de police de la circulation Code de la route L411-1 à L411-7 Code général des collectivités territoriales L2213-1 à L2213-6.1 Gestionnaires des réseaux routiers	 N° 14024*01
Le demandeur Particulier <input type="checkbox"/> Service public <input type="checkbox"/> Maître d'œuvre ou conducteur d'opération <input type="checkbox"/> Entreprise <input checked="" type="checkbox"/>		
Nom : RENON Prénom : Fabien Dénomination : EUROVIA BETON SECTEUR CENTI Représenté par : _____ Adresse Numéro : _____ Extension : _____ Nom de la voie : TSA 70011 CHEZ SOGELINK Code postal 89134 Localité DARDILLY CEDEX Pays : France Téléphone 0247882010 Indiquez l'indicatif pour le pays étranger : _____ Courriel : eurovia-beton-centreidf-d@demat.sogelink.fr		
Si le bénéficiaire est différent du demandeur Nom : _____ Prénom : _____ Adresse Numéro : _____ Extension : _____ Nom de la voie : _____ Code postal _____ Localité : _____ Pays : _____ Téléphone _____ Indiquez l'indicatif pour le pays étranger : _____ Courriel : _____		
Localisation du site concerné par la demande		
Voie concernée : Autoroute n° _____ Route nationale n° _____ Route départementale n° _____ Voie communale n° _____ Hors agglomération <input checked="" type="checkbox"/> En agglomération <input type="checkbox"/> Point de Repère (PR) routier d'origine d'application : _____ + _____ Point de Repère (PR) routier de fin d'application : _____ + _____ Adresse Numéro : _____ Extension : _____ Nom de la voie : RD357 Code postal 41170 Localité : SARGE SUR BRAYE		
Nature et date des travaux		
Permission de voirie antérieure : Oui <input type="checkbox"/> Non <input type="checkbox"/> Si oui indiquer la référence : _____ Description des travaux : RENFORCEMENT DE L'OUVRAGE D'ART SUR LA BRAYE N° de chantier délivré par la Collectivité ^{PR} : _____ Date prévue de début des travaux : 04/04/2022 Durée des travaux (en jours calendaires) : 180		
Réglementation souhaitée		
Durée de la réglementation (en jours calendaires) : 180 Date de début de réglementation 04/04/2022 Restriction sur section courante <input type="checkbox"/> Restriction sur bretelles <input type="checkbox"/> Sens de circulation concerné : Deux sens de circulation <input checked="" type="checkbox"/> Sens des Points de Repères (PR) croissants <input type="checkbox"/> Sens des Points de Repères (PR) décroissants <input type="checkbox"/> Fermeture à la circulation <input type="checkbox"/> Basculement de circulation sur chaussée opposée <input type="checkbox"/> Circulation alternée : Par feux tricolores <input checked="" type="checkbox"/> Manuellement <input type="checkbox"/> Restriction de chaussée : Neutralisation de la bande d'arrêt d'urgence (BAU) <input type="checkbox"/> Empiètement sur chaussée <input type="checkbox"/> largeur de voie maintenue _____ Suppression de voie <input type="checkbox"/> nombre de voie(s) supprimée(s) _____ <small>PR n° délivré par la Collectivité lorsque vous avez déclaré votre intention de réaliser des travaux. Exemple : N° Lyria pour Lyon Métropole</small>		

DN227769AT

12/05/2022

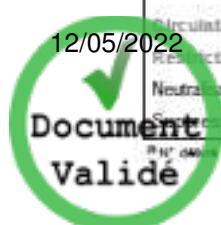

Interdiction de :

Circuler	Stationner	Dépasser
Véhicules légers <input type="checkbox"/>	véhicules légers <input type="checkbox"/>	véhicules légers <input type="checkbox"/>
poids lourds <input type="checkbox"/>	poids lourds <input type="checkbox"/>	poids lourds <input type="checkbox"/>

Vitesse limitée à : km/h
Itinéraire de déviation (à préciser par ordre) :
Uniquement pour les véhicules agricole de plus de 2,70m de largeur

Autres prescriptions :

La pose, le maintien ou le retrait de la signalisation spécifique au chantier sont effectués par :

Le demandeur Une entreprise spécialisée

Nom : SIGNATURE Prénom : _____
Dénomination : SAS Représenté par : _____
Adresse Numéro : 30 Extension : _____ Nom de la voie : Rue de Buray, 41500 Mer

Code postal 41500 Localité : MER Pays : France

Téléphone _____ Indiquez l'indicatif pour le pays étranger : _____
Courriel :

Pièces jointes à la demande

Afin de faciliter la compréhension et l'instruction du dossier, la demande d'arrêté est accompagnée d'un dossier comprenant :

Une notice détaillée avec notamment l'évaluation de la gêne occasionnée au usagers

Plan de situation 1/10 ou 1/20 000^{ème} Plan des travaux 1/200 ou 1/ 500^{ème} Schéma de signalisation

Itinéraire de déviation 1/2 000 ou 1/5 000^{ème}

J'atteste de l'exactitude des informations fournies

Fait à : DARDILLY CEDEX Le : 04 03 20 22
Nom : RENON Prénom : Fabien Qualité : _____

DN227769AT

12/05/2022



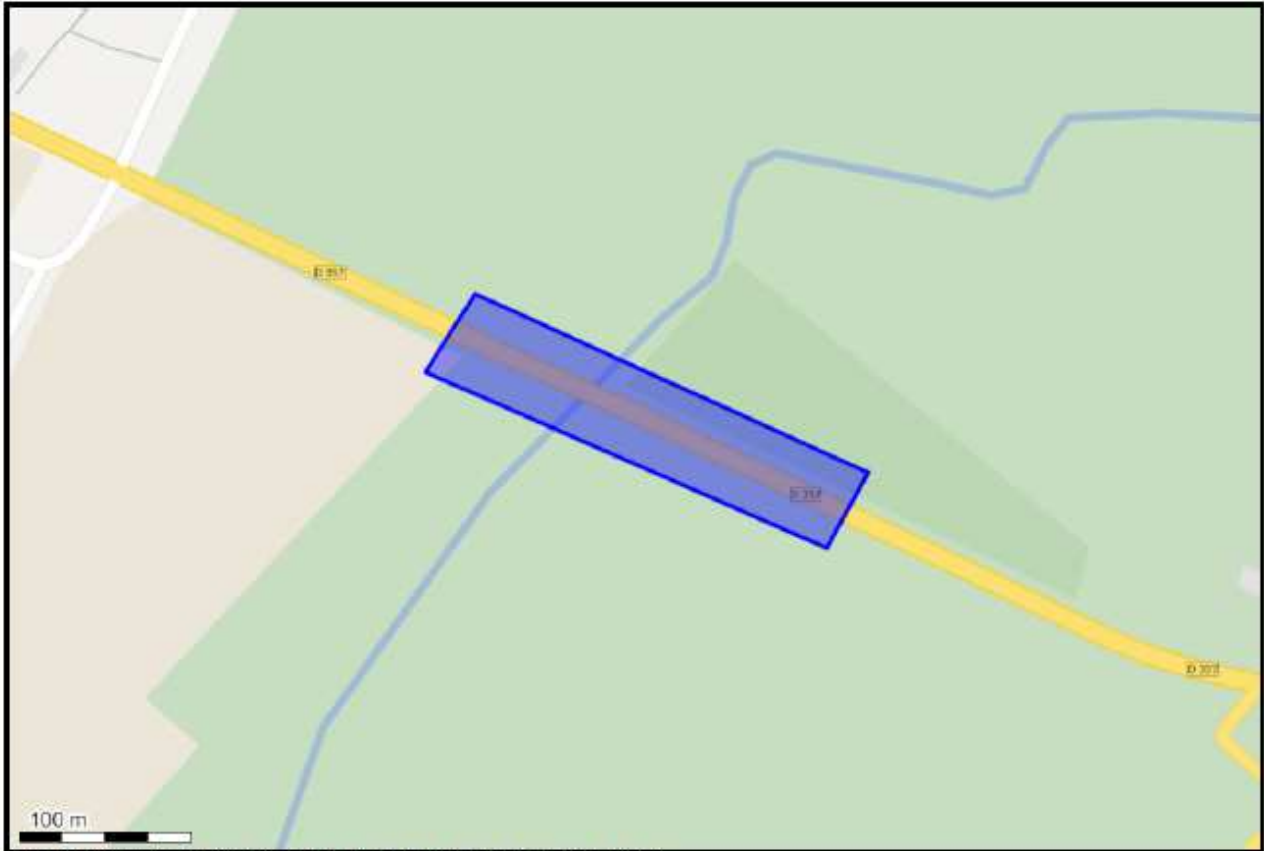

{47.911799 0.840596};{47.911396 0.840210};{47.910490 0.843332};{47.910878 0.843654};{47.911799 0.840596};

DN227769AT

12/05/2022



**ANNEXE 2 :
DÉVIATION POUR ENJNS AGRICOLES DE LARGEUR > à 2,70 m**

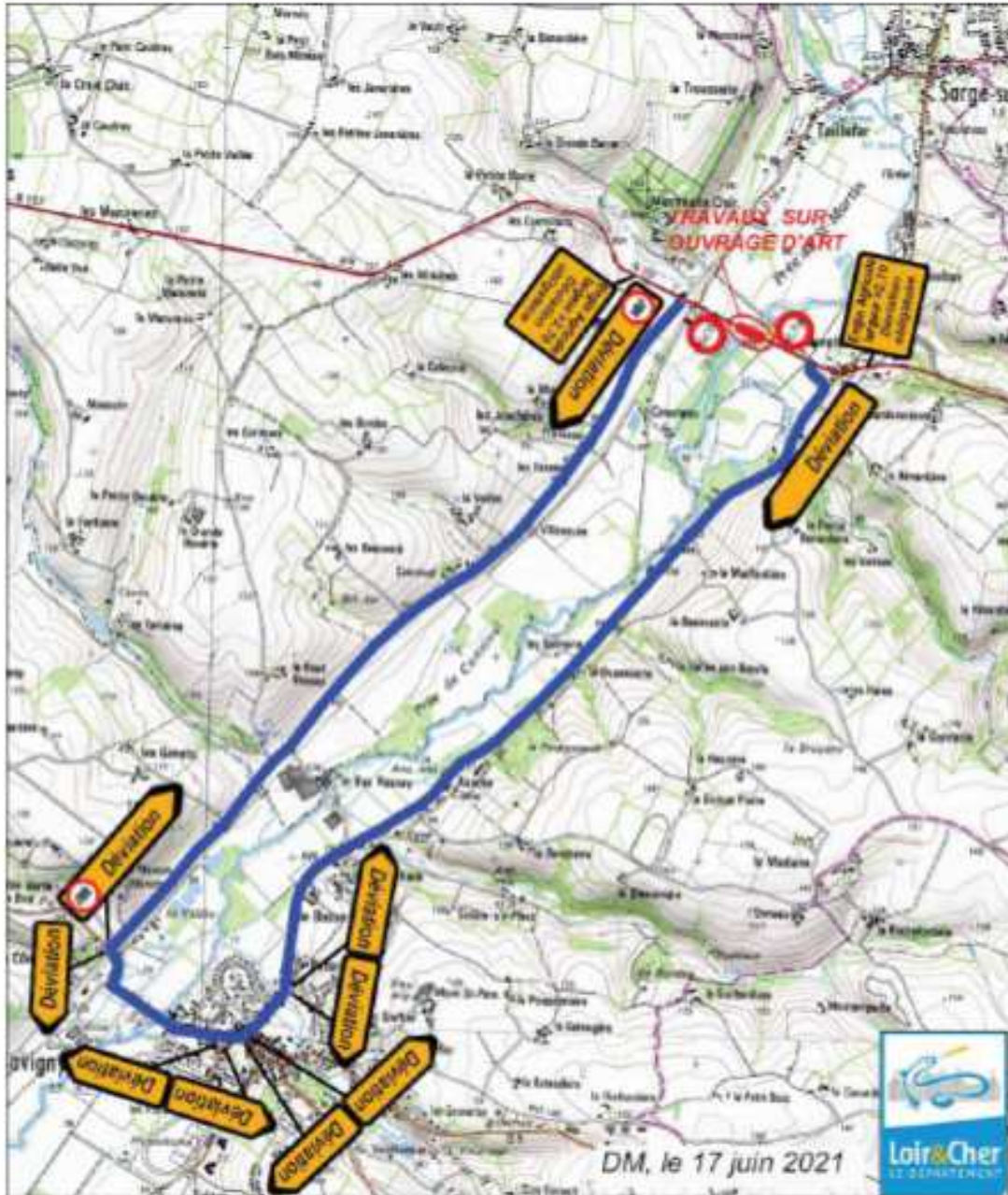

6. Calendrier des jours hors chantier

Les périodes hors chantier sont les suivantes :

1. Calendrier des jours « hors chantiers » en France métropolitaine

Ce calendrier concerne l'ensemble des régions de France, Île-de-France comprise.

Période du 31 décembre 2021 au 31 mars 2022

- Du vendredi 11 février à cinq heures au samedi 12 février à cinq heures.

Période du 1^{er} avril 2022 au 30 juin 2022

- Du vendredi 15 avril à cinq heures au mardi 19 avril à cinq heures ;
- Du mercredi 25 mai à cinq heures au lundi 30 mai à cinq heures ;
- Du vendredi 3 juin à cinq heures au mardi 7 juin à cinq heures.

Période du 1^{er} juillet 2022 au 30 septembre 2022

- Du vendredi 1^{er} juillet à cinq heures au lundi 4 juillet à cinq heures ;
- Du vendredi 8 juillet à cinq heures au lundi 11 juillet à cinq heures ;
- Du mercredi 13 juillet à cinq heures au lundi 18 juillet à cinq heures ;
- Du vendredi 22 juillet à cinq heures au lundi 25 juillet à cinq heures ;
- Du vendredi 29 juillet à cinq heures au lundi 1^{er} août à cinq heures ;
- Du vendredi 5 août à cinq heures au lundi 8 août à cinq heures ;
- Du vendredi 12 août à cinq heures au mardi 16 août à cinq heures ;
- Du vendredi 19 août à cinq heures au mardi 23 août à cinq heures ;
- Du vendredi 26 août à cinq heures au mardi 30 août à cinq heures.

Période du 1^{er} octobre 2022 au 31 janvier 2023

Aucun jour pour cette période.

Cependant, du fait des contraintes spécifiques de ce chantier (cf paragraphe 2.2) et de l'impossibilité de rétablir la circulation sur deux voies, aucun jour hors chantier ne sera considéré sur l'ensemble de la durée du chantier.

DN227769AT

12/05/2022



7. Cahier de recommandations pour le personnel

PREAMBULE

La réalisation de travaux sur le domaine routier peut être source de danger, à la fois pour l'utilisateur qui est amené à modifier son comportement, et pour l'exécutant qui, outre les risques inhérents aux chantiers, est exposé à ceux générés par le trafic.

La circulaire n° 96-14 du 6 février 1996, relative à l'exploitation sous chantier, définit les règles et procédures à appliquer pour la programmation, la préparation et l'organisation des chantiers sur le Réseau Routier National. Elle distingue, en fonction de la gêne occasionnée, deux catégories de chantiers : les chantiers courants et les chantiers non courants.

Ce chantier est classé dans la catégorie « Chantiers non courants », l'élaboration d'un **dossier d'exploitation** particulier est nécessaire.

Par ailleurs conformément aux définitions stipulées à l'annexe 2 de la circulaire susvisée cette opération sera réalisée en tenant compte des dispositions de sécurité et de protection de la santé applicable aux opérations de bâtiment et de génie civil, issues de la loi n° 93-1418 du 31.12.1993 portant transposition de la directive du conseil de la communauté européenne n° 92-57 du 24.06.1992 et définie par le décret 94-1159 du 26.12.1994.

A ce titre, l'attention de toutes les entreprises est attirée sur le fait qu'elles devront tenir compte des modalités d'organisation issues de ce texte qui représentent les mesures minimales à observer, et notamment des deux éléments suivants :

A) il a été désigné pour la phase réalisation de l'opération, un coordonnateur dont la fonction est d'organiser la coordination en matière de sécurité et de protection de la santé entre les différents intervenants du chantier.

B) le plan général de coordination en matière de sécurité et de protection de la santé (PGCSPS) est établi en application des dispositions de l'article L 235-6 du code du travail.

Le PGCSPS est un élément évolutif remis à jour par le coordonnateur en fonction du déroulement du chantier.

Le PGCSPS intégrera, en les harmonisant, les plans particuliers de sécurité et de protection de la santé (PPSPS) qui devront être remis par les entreprises intervenantes et leurs sous-traitants (art. R 238-28 à 238-32 du code du travail), après inspection commune du chantier avec le coordonnateur.

En application des articles L 235-2, R 238-1 et R 238-2 du code du travail, cette opération fait l'objet de la part du maître d'ouvrage, d'une déclaration préalable communiquée à l'inspection du travail, à la CRAM et à l'OPPBTB.

Ces dispositions ne dispensent pas les entreprises de transmettre :

⇒ « La déclaration d'ouverture de chantier » qui leur incombe, aux organismes de prévention,

⇒ « La déclaration d'intention de commencer les travaux » (DICT), aux concessionnaires concernés.

Pour la réalisation des travaux, l'ensemble des intervenants et des entreprises sont soumis aux règles relatives aux chantiers réalisés sous circulation.

La présente recommandation permet de préciser les points à prendre en compte dans les PPSPS, lors de la réalisation des différentes phases du chantier, pour assurer la sécurité de
personne.

Les contenus du présent document devront être connus et appliqués par l'ensemble
Des personnels intervenant sur le chantier.



- Principes de base de la signalisation temporaire -

Le résumé ci-après rappelle l'esprit qui doit prévaloir pour toute mise en oeuvre de la signalisation, notamment la signalisation temporaire.

La signalisation mise en place sera conforme aux divers documents « signalisation temporaire » édité par le SETRA, aux dispositions de la 8^{ème} partie livre 1 relative à l'instruction sur la signalisation routière et aux prescriptions définies dans le présent dossier.

La fourniture, la mise en place l'entretien et la surveillance de la signalisation seront assurés par l'entreprise titulaire des travaux :

- la pré-signalisation d'approche, aux extrémités du chantier,
- la gestion de la circulation au cours du dévoiement des différentes phases du chantier,
- le balisage de fermeture de certaines rues ou voies de circulation,
- la signalisation d'information.
- la mise en place, l'exploitation, l'entretien, la surveillance, le remplacement 24h/24h de jour comme de nuit, les déplacements entre les différentes phases et le repliement en fin de travaux, des dispositifs de signalisation temporaire afférents au chantier. (Séparateurs K16 en limite des zones travaillées...)

- Adaptation

La signalisation doit être adaptée en fonction :

- Des caractéristiques de la voie
- De la nature et durée de la situation rencontrée
- De l'importance des travaux ou du danger
- De la visibilité
- De la vitesse des véhicules
- De l'importance du trafic

- Valorisation

Il faut que l'usager puisse croire en cette signalisation. Pour cela,

- Les prescriptions doivent être justifiées
- La signalisation doit suivre l'évolution du chantier
- La signalisation doit être retirée dès la fin du chantier

- Cohérence

• Éviter les contradictions entre la signalisation temporaire et la signalisation permanente (masquer les panneaux permanents). Attention aux panneaux de prescription (stop, perte de priorité, priorité à droite, etc...)

- Lisibilité - Concentration

- Utiliser les panneaux réglementaires
- Ne pas regrouper plus de deux panneaux sur un même support ou côte à côte
- Les panneaux doivent être propres et en bon état
- Les panneaux doivent être judicieusement placés de manière à être visibles par l'automobiliste, mais sans effet de réflexion.

12/05/2022



- Mise en œuvre de la signalisation -

Autorisation

La pose des panneaux de prescription sera préalablement autorisée par un arrêté de l'autorité investie du pouvoir de police sur la route concernée. (Voir projet d'arrêté annexé au présent dossier).

0Couleur

Utiliser des panneaux à fond jaune à l'exception des panneaux de prescription de type B (fond blanc) ou d'obligation de type C (fond bleu).

1Dimension

La dimension des panneaux doit être adaptée au type de route : gamme normale

2Rétro réflexion

Les panneaux seront rétro réfléchissants de **classe 2**, (*le chantier devant rester signalé de nuit*)

Mise en place

- Les panneaux seront en bon état (propreté, état général).
- L'entreprise devra justifier de la formation de son personnel aux tâches qui lui sont confiées et notamment à la gestion des chantiers sous circulation.
- Les panneaux d'approche seront posés dans l'ordre où l'utilisateur les rencontre selon les séquences réglementaires (signalisation d'approche, de position et de fin de prescription).
- Les panneaux de seront fixés sur des supports stables et lestés, ils seront implantés sur l'accotement sur des supports droits, type 80 x 40 fixes.
- Le cas échéant, les panneaux de signalisation permanente seront masqués pour éviter les incohérences.
- L'inter distance entre les panneaux sera adaptée en fonction de la configuration des lieux.
- Pendant toute la durée du chantier, l'entreprise :
 - Contrôlera la position correcte des différents panneaux, balises et séparateurs modulaires composant la signalisation du chantier.
 - Remettra en ordre tout signal accidentellement déplacé, à partir de l'accotement ou de la voie neutralisée.
 - Devra disposer de matériel de remplacement.
 - Devra effectuer des contrôles de la signalisation en place au minimum 3 fois par jour ouvrable répartis de 8h00 à 20h00, et 1 fois par jour non ouvrable (S. D. et fériés).
 - Déposera ou masquera la signalisation dès qu'elle cesse d'être utile.
 - Effectuera la dépose de la signalisation lorsque cela est nécessaire dans l'ordre inverse de la pose.

DN227769AT

12/05/2022



- La protection et la circulation des agents -

- Le personnel doit être vu et voir les usagers, pour cela il doit obligatoirement :

- Tous les personnels évoluant sur le chantier devront être équipés d'un vêtement de signalisation à haute visibilité de classe 2 ou 3, conforme à la norme EN 471. Cette tenue réglementaire, participe à la signalisation par un effet visuel important sur l'utilisateur.
- Ne pas être caché par le véhicule ou les panneaux.
- Penser aux distances de visibilité.
- Observer le flot de véhicules en approche.
- De façon générale, faire face au danger et ne pas tourner le dos à la circulation

- Le personnel doit être attentif dans ses déplacements

- Lors de la traversée à pied des voies circulées, le personnel doit prendre garde à :
 - toujours faire face à la circulation,
 - regarder les deux sens de circulation,
 - s'assurer des conditions de visibilité (éviter les traversées par temps de brouillard, pluie ou chute de neige),
 - penser qu'un véhicule (P.L). Peut en cacher un autre ou dissimuler un V.L. qui double,
 - traverser les voies perpendiculairement à la circulation.
 - ne jamais pousser un panneau, mais le tirer.
 - ne pas traverser à proximité immédiate du véhicule de service, mais à une distance telle que si un véhicule percute celui de l'agent, ce dernier ne soit pas heurté par son propre véhicule.

DN227769AT

12/05/2022



- La signalisation et la circulation des véhicules -

- Les véhicules et engins de chantier doivent être vus et reconnus par les usagers grâce à signalisation portée de type 2 :

- Leur couleur (orange ou claire).
- Leur signalisation lumineuse (1 ou 2 feux spéciaux tournant ou à décharge).
- Une signalisation rétro réfléchissante (bandes biaisées alternées rouges et blanches à l'avant, à l'arrière et sur le côté).
- Un panneau AK5 doté de 3 feux R2 synchronisés visible de l'avant et de l'arrière.

- Circulation des véhicules du chantier :

- En dehors des zones neutralisées, les véhicules doivent rester dans le sens général de la circulation et ne doivent pas effectuer de marche arrière sur les voies circulées.
- Tout demi-tour est interdit hors des zones neutralisées mais reste possible avec précaution dans les zones neutralisées.

- Stationnement des véhicules

- Ne pas stationner sur la chaussée avec un véhicule non équipé de la signalisation réglementaire.
- L'arrêt des véhicules de chantier s'effectue dans la zone affectée au chantier ou sur la voie neutralisée. Le conducteur doit préalablement indiquer son intention de s'arrêter en activant sa signalisation lumineuse (gyrophare, triflash, feux à éclats) en actionnant son clignotant.
- Le véhicule immobilisé, doit empiéter le moins possible sur les voies circulées. La prudence sera de mise pour descendre du véhicule sur la voie.
- Tout véhicule appelé à stationner dans la zone neutralisée du chantier devra le faire sans gêner la progression éventuelle des autres véhicules dans cette zone.
- Ne jamais arrêter de véhicule à l'intérieur ou à proximité immédiate d'un biseau, laisser une distance suffisante pour qu'un usager en perdition ait le temps d'arrêter son véhicule.

DN227769AT

12/05/2022



- Les alternats -

- La mise en place d'un alternat est nécessaire lorsqu'une seule voie est laissée libre à la circulation

Si nécessaire, l'alternat sera réalisé, conformément manuel de chantier « signalisation temporaire ».
Par piquets K10

- Alternat par piquets K10 : la circulation est réglée manuellement par deux agents placés à chaque extrémité du chantier munis chacun d'un piquet K10 et d'un moyen de communication entre agents.

Piquets K10

Certaines précautions sont à prendre dans les attitudes des personnels qui manipulent le K10 pour que cette activité, qui engendre des risques particuliers, s'effectue dans des conditions de sécurité satisfaisantes.

- L'attitude des agents doit être claire, précise, facilement compréhensible : aucune confusion ou erreur d'interprétation dans la signification du geste ne doit être possible.
- Les agents doivent prendre des décisions rapides et être très vigilants.
- Les agents doivent avoir une connaissance et une compréhension correcte de l'activité du chantier pour prendre les dispositions nécessaires au niveau de la circulation, lors des phases délicates du chantier (mouvements d'engins...).
- Ils doivent observer le trafic pour prendre les mesures qui s'imposent, en particulier pour la durée du vert.
- Le piquet K10 doit être tenu par l'agent près de lui, et non posé sur une barrière, face au flot de véhicules.
- Lorsque l'intervalle entre véhicules dépasse quelques dizaines de mètres, ne pas encourager les véhicules à accélérer pour venir rejoindre la file.
- Éviter de présenter la face B1 à un véhicule intégré dans une file et qui suit le véhicule précédant de manière rapprochée
- Profiter d'une coupure dans le trafic pour changer de phase.
- Renouveler les tâches de l'agent, en alternant, par durée de 2 h maximum, une activité de chantier et la gestion de l'alternat.
- Lors de la coupure de midi, si la signalisation spécifique ne peut pas être déposée (engin de chantier, tranchée), l'alternat est maintenu et un roulement des agents est organisé pour les repas (pas de pique-nique sur place en manipulant les K10).

DN227769AT

12/05/2022



- La conduite à tenir en cas d'accident -

0 : D'abord

PROTEGER

ALERTER (radio, P.A.U, Téléphone)

SECOURIR

1 : Ensuite

GERER LA CIRCULATION

SIGNALER LE DANGER

DEGAGER LA CHAUSSEE

2 : Enfin

RENDRE COMPTE

FAIRE UN CONSTAT

SI POSSIBLE PRENDRE UNE PHOTO

DN227769AT

12/05/2022



8. Informations aux usagers

- Deux panneaux d'information seront mis en place en amont et en aval de la zone travaux le long du RD357 (2mx2.50m) :

LE CONSEIL DÉPARTEMENTAL SÉCURISE VOS DÉPLACEMENTS

ICI réparation
du pont sur la Braye



Avril → Septembre 2022



DN227769AT

12/05/2022



Implantation panneaux information :

- Carrefour RD 357 / RD 56 / voie communale
- Carrefour RD 357 / RD 9

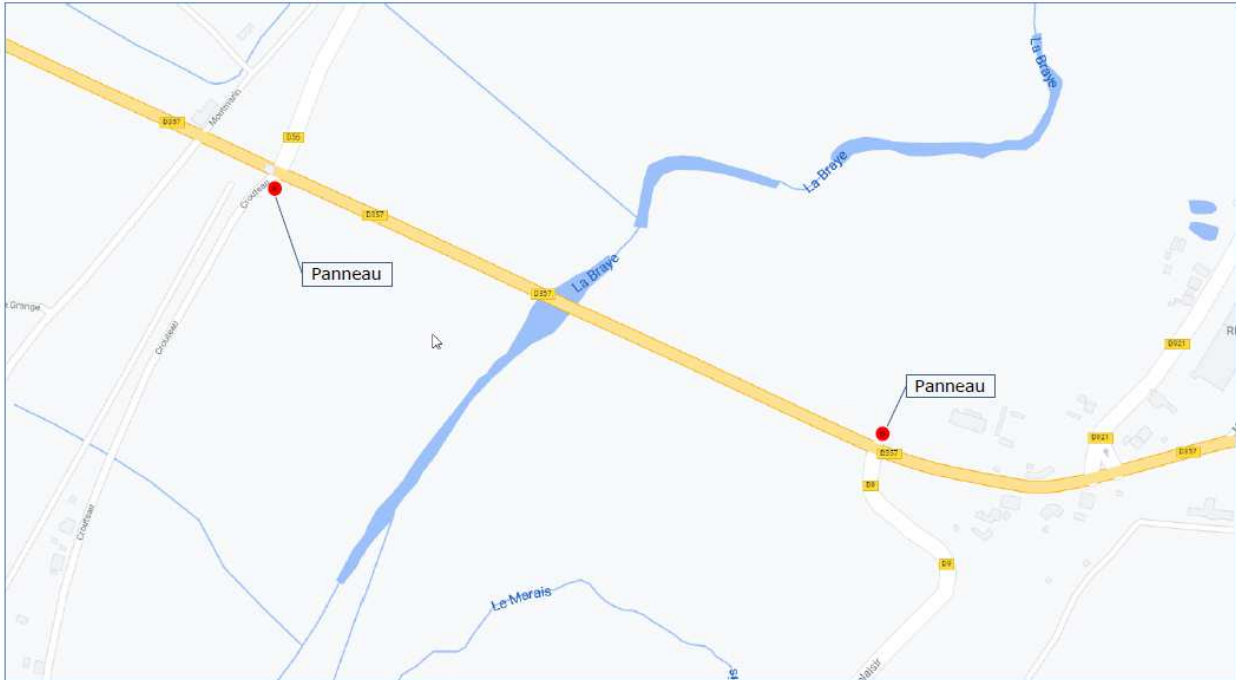

DN227769AT

12/05/2022



**OBJET :**

RD n° 357 du PR 40+500 au PR 40+740 du PR 44+600 au PR 44+900 - Hors agglomération
Communes de AZE et DANZE
Travaux création d'un nouveau réseau pour le déploiement de la fibre optique suivant la PV n° DN227630PV
Alternat par feux ou piquets K 10

LE PRESIDENT DU CONSEIL DEPARTEMENTAL DE LOIR-ET-CHER

Vu le code général des collectivités territoriales

Vu le code de la route

Vu l'arrêté interministériel du 24 novembre 1967, modifié et complété, relatif à la signalisation des routes et autoroutes

Vu l'instruction interministérielle sur la signalisation routière, modifiée et complétée, 1ère et 8ème parties

Vu le décret n° 2009-615 du 3 juin 2009 modifié portant inscription de la RD n° 357 dans la liste des voies classées à grande circulation

Vu l'arrêté en date du 30 juillet 2021 donnant délégation à Monsieur Philippe MILHOMME, Directeur adjoint de l'entretien routier et Adjoint au directeur des routes et des mobilités

VU l'avis favorable Direction Départementale des Territoires du Loir-et-Cher en date du 13 mai 2022,

Vu la demande de l'entreprise AIR8 chargée de réaliser les travaux pour le compte de AIR8, en date du vendredi 13 mai 2022

CONSIDERANT qu'il est nécessaire de réduire la circulation à une voie afin de permettre l'exécution des travaux cités en objet

ARRETE**ARTICLE 1 :**

L'arrêté n°227634AT en date du 19 avril 2022 est prorogé jusqu'au mardi 31 mai 2022.

Un alternat par feux tricolores ou par piquets K10 sera instauré sur la RD n° 357 du PR 40+500 au PR 40+740 du PR 44+600 au PR 44+900 durant 7 jours entre le samedi 14 mai 2022 et le mardi 31 mai 2022 , à l'exception des jours hors chantier.

L'entreprise sera tenue de contacter la Division Routes Nord dès le début de son intervention.

*DIRECTION GENERALE ADJOINTE - AMENAGEMENT DU TERRITOIRE
DIRECTION DES ROUTES*

Conseil départemental de Loir-et-Cher - Hôtel du Département - Place de la République, 41020 Blois Cedex

Tél : 02.54.58.41.41 - Fax : 02.54.58.42.21 - www.le-loir-et-cher.fr

Division Routes Nord 2 rue du Châtelet Blanc - BP 92 41106 VENDOME

Tél : 02.54.67.19.40 - Fax : 02.54.67.45.70

ARTICLE 2 :

Pendant la durée des travaux :

- il sera interdit de stationner et de dépasser sur toute la longueur du chantier
- la vitesse limite à respecter sera de 50 km/h sur toute la longueur du chantier.

ARTICLE 3 :

La durée du cycle des feux tricolores ne sera pas supérieure à **3** minutes. Si les feux tricolores de chantier ne s'avéraient pas capables d'écouler le trafic du fait de sa dissymétrie, l'entreprise sera tenue de procéder à un alternat manuel par piquets K10 dès que la file d'attente atteindra **100** mètres. La longueur de l'alternat ne sera pas supérieure à **200** mètres.

ARTICLE 4 :

La signalisation réglementaire se rapportant au chantier sera mise en place par les soins de l'entreprise chargée des travaux et à ses frais.

La signalisation sera conforme à l'instruction interministérielle sur la signalisation routière (Livre I - Partie 8). Elle devra être adaptée en permanence à la nature des dangers et à l'importance des contraintes qui la justifie.

L'entreprise sera responsable :

- du maintien et du parfait entretien de la signalisation et de la réglementation de la circulation
- de tout incident ou accident résultant directement ou indirectement du non respect des prescriptions, objet du présent arrêté.

Dans le cadre des actions de surveillance du réseau confiées à la Division Routes Nord, celle-ci peut être amenée, en cas de signalisation non réglementaire ou inadaptée, à informer le maître d'ouvrage des difficultés générées, à interrompre le chantier ou à prendre toutes les mesures conservatoires nécessaires.

ARTICLE 5 :

La circulation pourra être rétablie sans préavis dans la mesure où l'état d'avancement des travaux le permettra.

ARTICLE 6 :

Le présent arrêté devra être affiché à chaque extrémité du chantier, au dos du premier panneau rencontré par l'usager dans son sens de circulation (généralement AK5, AK14, ou KC1). Cet affichage ne devra en aucun cas masquer ou dénaturer la signification de la signalisation temporaire du chantier.

ARTICLE 7 :

Le présent arrêté sera publié au recueil des actes administratifs du Département (1). Un exemplaire sera adressé à :

- Conseil départemental de Loir-et-Cher - Chef de la Division Routes Nord - 2 rue du Cheval Blanc - BP 92 - 41106 - VENDOME
 - Monsieur le Chef du Détachement des Territoires - Unité Motocycliste zone CRS - 85 rue Bergson - BP 209 - 37542 SAINT-CYR-SUR-LOIRE
 - Monsieur le Commandant du Groupement de Gendarmerie de Loir-et-Cher - 16 rue Signeux - 41013 BLOIS cédex
 - DOTC BEAUCE SOLOGNE - Responsable Transports - 5 avenue Montesquieu - BP 36704 - 45067 ORLEANS Cedex 2
 - Entreprise AIR8 - 291 route de Nouatre ZI les Sauliers - 37800 SAINTE MAURE DE TOURAINE
 - Le Maire de la commune de AZE
 - Le Maire de la commune de DANZE
- Direction Départementale des Territoires du Loir-et-Cher

Pour le Président du Conseil départemental
et par délégation,

Signé électroniquement par
: Philippe Milhomme
Date de signature :
16/05/2022
Qualité : Direction routes

"Dans un délai de deux mois à compter de la présente notification, le présent arrêté peut faire l'objet des voies de recours de droit commun contre les décisions administratives. Celles-ci peuvent s'exercer :

- soit directement auprès du Tribunal Administratif,
- soit auprès du Président du Conseil départemental qui dispose d'un délai de deux mois pour statuer.

Au terme de ce délai, il est possible, dans les deux mois, de déposer un recours contentieux devant le Tribunal Administratif territorialement compétent."

DIRECTION GENERALE ADJOINTE - AMENAGEMENT DU TERRITOIRE
DIRECTION DES ROUTES

document publié le 10 juin 2022 au Recueil des Actes Administratifs n° 5
Le Président du Conseil départemental
certifie que le présent acte a été
affiché ou notifié le : 16/05/2022
est exécutoire le : 16/05/2022

POUR LE PRESIDENT DU CONSEIL DEPARTEMENTAL
et par délégation

Signé électroniquement par
: Philippe Milhomme
Date de signature :
16/05/2022
Qualité : Direction routes

DIRECTION GENERALE ADJOINTE - AMENAGEMENT DU TERRITOIRE
DIRECTION DES ROUTES



Chantiers fixes

Alternat par piquets K 10

Circulation alternée
Route à 2 voies

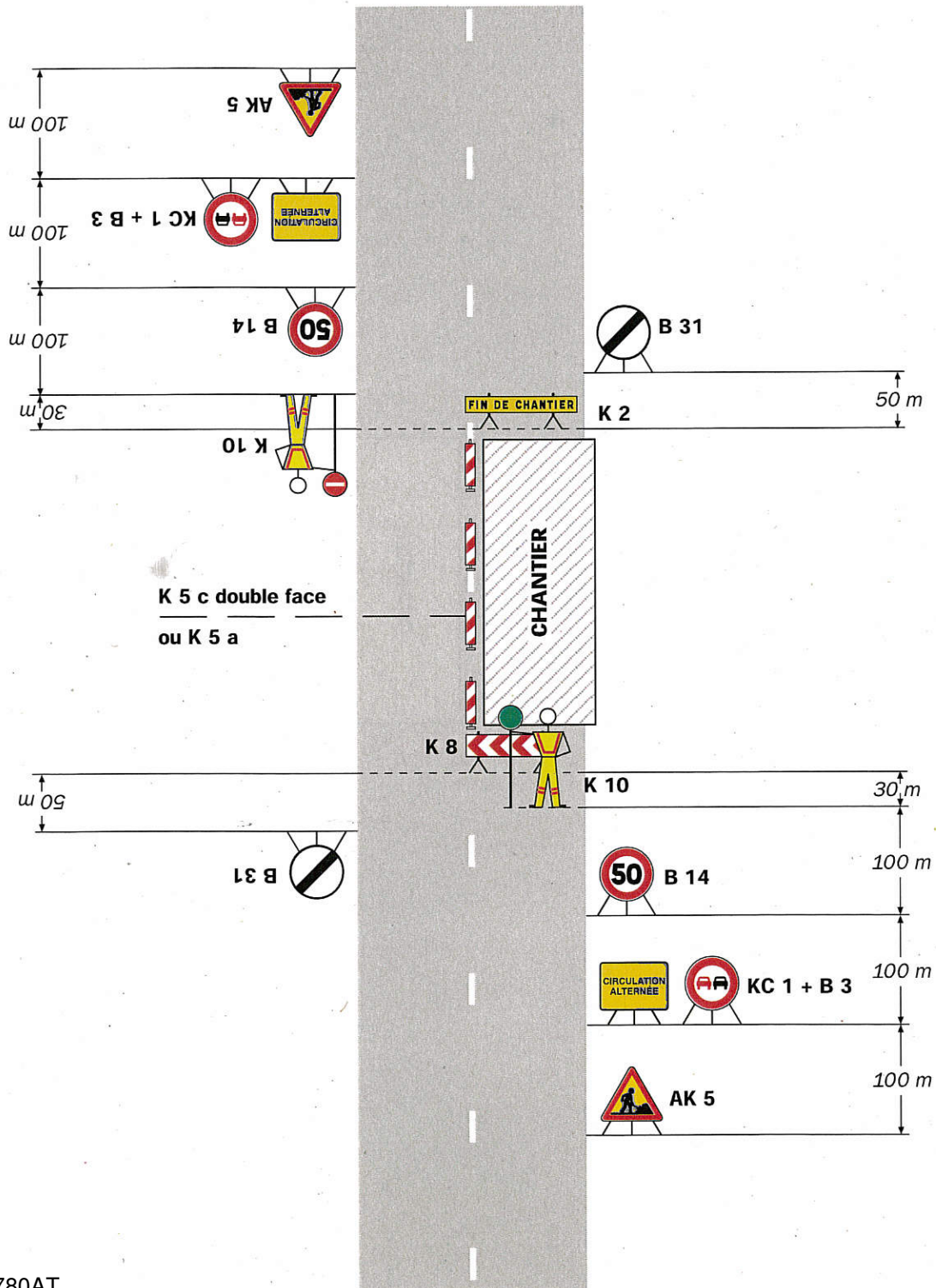

DN227780AT

16/05/2022 :
Remarque(s) :

- Dispositif applicable uniquement de jour et sous certaines conditions : Cf. Signalisation temporaire - Les alternats.

- Un panneau B 14 de limitation de vitesse à 70 km/h peut éventuellement être intercalé entre les panneaux AK 5 et KC 1.

Document
Validé

Chantiers fixes



Alternat par signaux tricolores

Circulation alternée
Route à 2 voies

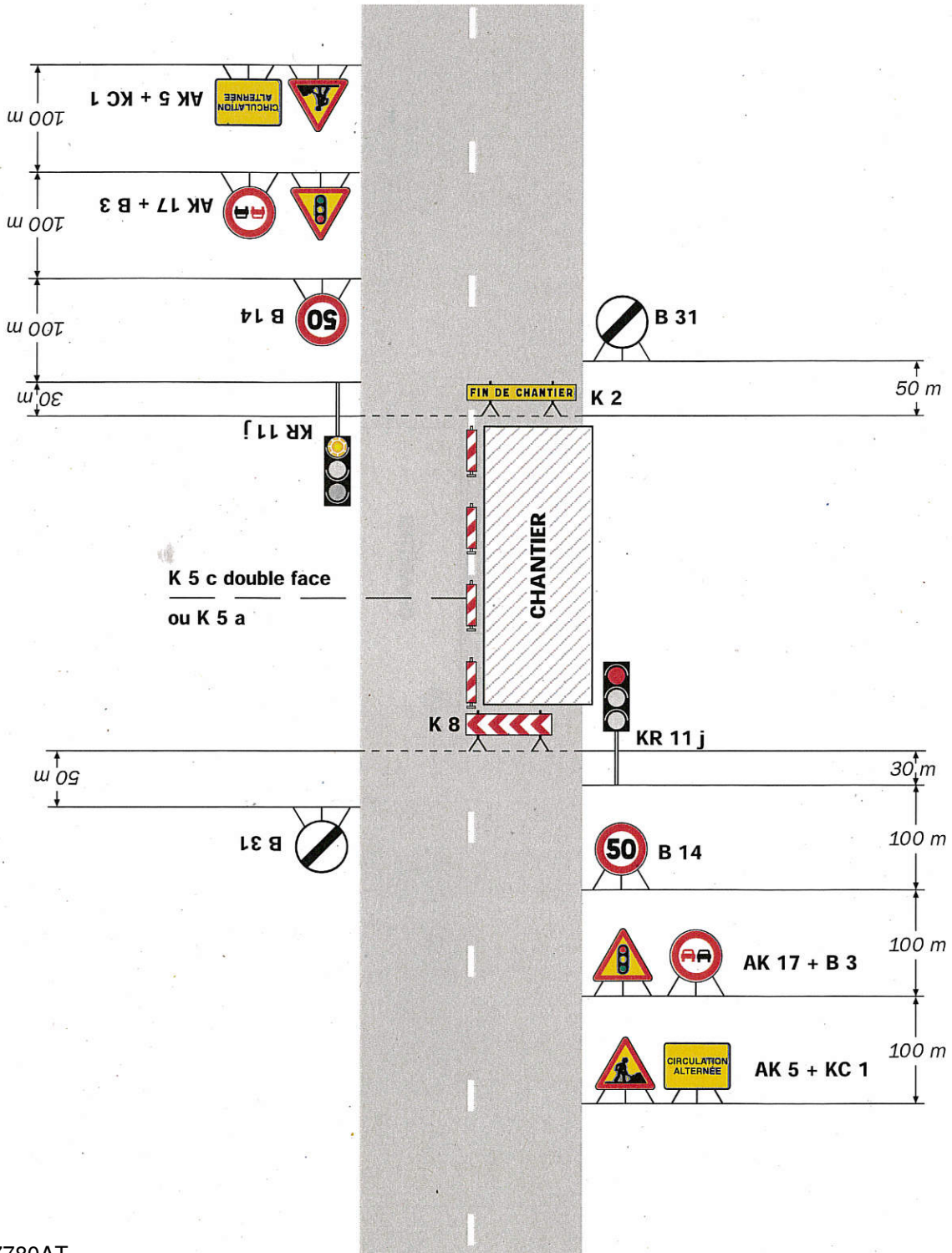

DN227780AT

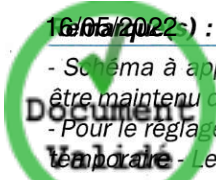

16/05/2022 :

- Schéma à appliquer notamment lorsque l'alternat doit être maintenu de nuit, en absence de visibilité réciproque.
 - Pour le réglage des signaux tricolores : Cf. Signalisation temporaire - Les alternats.

- Un panneau B 14 de limitation de vitesse à 70 km/h peut éventuellement être intercalé entre les panneaux AK 5 et AK 17.

**OBJET :**

RD n° 957 du PR 40+420 au PR 40+445 - Hors agglomération

Commune de AZE

Travaux création réseau fibre suivant la PV n°216891

Réglementation de la circulation sans empiètement sur la chaussée (accotement large)

LE PRESIDENT DU CONSEIL DEPARTEMENTAL DE LOIR-ET-CHER

Vu le code général des collectivités territoriales

Vu le code de la route

Vu l'arrêté interministériel du 24 novembre 1967, modifié et complété, relatif à la signalisation des routes et autoroutes

Vu l'instruction interministérielle sur la signalisation routière, modifiée et complétée, 1ère et 8ème parties

Vu l'arrêté en date du 30 juillet 2021 donnant délégation à Monsieur Philippe MILHOMME, Directeur adjoint de l'entretien routier et Adjoint au directeur des routes et des mobilités

Vu la demande de l'entreprise AIR 8 chargée de réaliser les travaux pour le compte de AIR 8, en date du mardi 17 mai 2022

CONSIDERANT qu'il est nécessaire de réglementer la circulation afin de permettre l'exécution des travaux cités en objet

ARRETE**ARTICLE 1**

L'entreprise chargée des travaux est autorisée à disposer un balisage de sécurité sur la RD n° 957 du PR 40+420 au PR 40+445 durant 2 jours, entre le lundi 30 mai 2022 et le lundi 06 juin 2022 , conformément à l'annexe jointe.

L'entreprise disposera également un panneau travaux AK5 200 m avant le chantier et un feux tricolore mis en clignotant.

Le chargement et déchargement du matériel s'effectuera sur le délaissé (PR 40+356m)

L'entreprise sera tenue de contacter la Division Routes Nord dès le début de son intervention.

*DIRECTION GENERALE ADJOINTE - AMENAGEMENT DU TERRITOIRE
DIRECTION DES ROUTES*

Conseil départemental de Loir-et-Cher - Hôtel du Département - Place de la République, 41020 Blois Cedex

Tél : 02.54.58.41.41 - Fax : 02.54.58.42.21 - www.le-loir-et-cher.fr

Division Routes Nord 2 rue du Châtelet Blanc - BP 92 41106 VENDOME

Tél : 02.54.67.19.40 - Fax : 02.54.67.45.70

ARTICLE 2

La signalisation réglementaire se rapportant au chantier sera mise en place par les soins de l'entreprise chargée des travaux et à ses frais.

La signalisation sera conforme à l'instruction interministérielle sur la signalisation routière (Livre I - Partie 8). Elle devra être adaptée en permanence à la nature des dangers et à l'importance des contraintes qui la justifient.

L'entreprise sera responsable :

- du maintien et du parfait entretien de la signalisation et de la réglementation de la circulation
- de tout incident ou accident résultant directement ou indirectement du non respect des prescriptions, objet du présent arrêté.

Dans le cadre des actions de surveillance du réseau confiées à la Division Routes Nord, celle-ci peut être amenée, en cas de signalisation non réglementaire ou inadaptée, à informer le maître d'ouvrage des difficultés générées, à interrompre le chantier ou à prendre toutes les mesures conservatoires nécessaires.

ARTICLE 3

La circulation pourra être rétablie sans préavis dans la mesure où l'état d'avancement des travaux le permettra.

ARTICLE 4

Le présent arrêté devra être affiché à chaque extrémité du chantier, au dos du premier panneau rencontré par l'utilisateur dans son sens de circulation (généralement AK5, AK14, ou KC1). Cet affichage ne devra en aucun cas masquer ou dénaturer la signification de la signalisation temporaire du chantier.

ARTICLE 5

Le présent arrêté sera publié au recueil des actes administratifs du Département (1). Un exemplaire sera adressé à :

- Conseil départemental de Loir-et-Cher - Chef de la Division Routes Nord - 2 rue du Cheval Blanc - BP 92 - 41106 - VENDOME
- Monsieur le Chef du Détachement des Territoires - Unité Motocycliste zone CRS - 85 rue Bergson - BP 209 - 37542 SAINT-CYR-SUR-LOIRE
- Monsieur le Commandant du Groupement de Gendarmerie de Loir-et-Cher - 16 rue Signeux - 41013 BLOIS cédex
- DOTC BEAUCE SOLOGNE - Responsable Transports - 5 avenue Montesquieu - BP 36704 - 45067 ORLEANS Cedex 2
- Entreprise AIR 8 - 291 Rte de Nouatre - ZI Les Sauliers - 37800 Ste Maure de Touraine
- Le Maire de la commune de AZE
-

Pour le Président du Conseil départemental
et par délégation,

Signé électroniquement par
: Philippe Milhomme
Date de signature :
19/05/2022
Qualité : Direction routes

"Dans un délai de deux mois à compter de la présente notification, le présent arrêté peut faire l'objet des voies de recours de droit commun contre les décisions administratives. Celles-ci peuvent s'exercer :

- soit directement auprès du Tribunal Administratif,
- soit auprès du Président du Conseil départemental qui dispose d'un délai de deux mois pour statuer.

Au terme de ce délai, il est possible, dans les deux mois, de déposer un recours contentieux devant le Tribunal Administratif territorialement compétent."

DIRECTION GENERALE ADJOINTE - AMENAGEMENT DU TERRITOIRE
DIRECTION DES ROUTES

document publié le 10 juin 2022 au Recueil des Actes Administratifs n° 5
Le Président du Conseil départemental
certifie que le présent acte a été
affiché ou notifié le : 19/05/2022
est exécutoire le : 19/05/2022

POUR LE PRESIDENT DU CONSEIL DEPARTEMENTAL
et par délégation

Signé électroniquement par
: Philippe Milhomme
Date de signature :
19/05/2022
Qualité : Direction routes

*DIRECTION GENERALE ADJOINTE - AMENAGEMENT DU TERRITOIRE
DIRECTION DES ROUTES*

Sur accotement

K 5 b double face
 + éventuellement
 ruban K 14

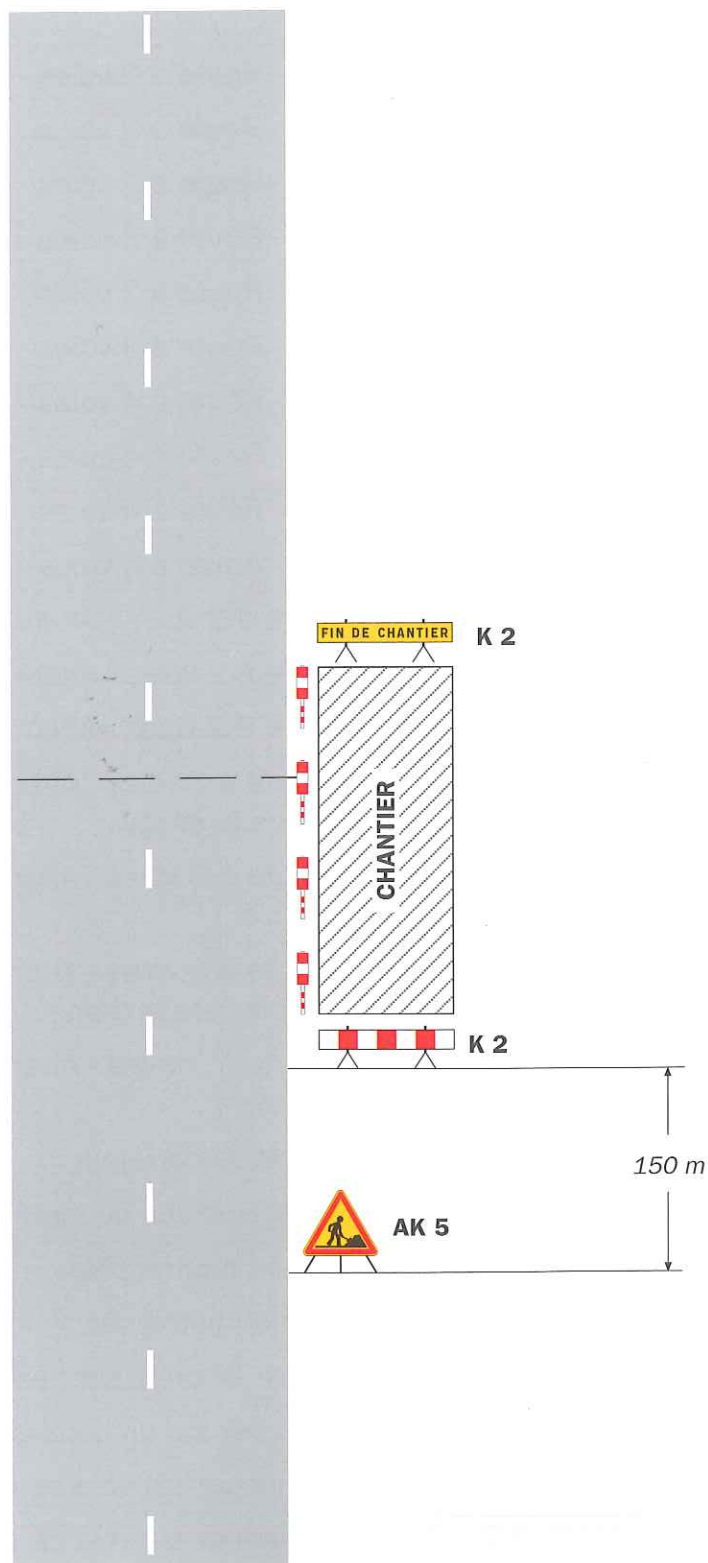

DN227802AT

19/05/2022

Remarque(s) :

Document
 valide

- Si la largeur de l'accotement est insuffisante employer des K 5 b en lieu et place des K 2.
 - Le panneau AK 5 doit être enlevé en période d'inactivité du chantier.

- Le dispositif est identique quel que soit le nombre de voies.



OBJET : RD n° 147A du PR 0+000 au PR 0+210, RD n° 123 du PR 22+000 au PR 23+100, RD n° 75 du PR 13+000 au PR 15+000 et RD n° 147 du PR 8+000 au PR 11+000 - Hors agglomération
Commune de SELLES-SAINT-DENIS
Stationnement interdit

LE PRESIDENT DU CONSEIL DEPARTEMENTAL DE LOIR-ET-CHER

Vu le code général des collectivités territoriales

Vu le code de la route

Vu l'arrêté interministériel du 24 novembre 1967, modifié et complété, relatif à la signalisation des routes et autoroutes

Vu l'instruction interministérielle sur la signalisation routière, modifiée et complétée, 1ère et 4ème parties, relative à la signalisation de prescription

Vu l'arrêté en date du 1er juillet 2021 donnant délégation à Madame Isabelle BARGE, Directeur des Routes et des Mobilités

CONSIDERANT qu'il est nécessaire d'interdire le stationnement sur la RD n° 147A, 123, 75 et n° 147 afin d'appliquer la réglementation concernant la signalétique imposée par l'application des dispositions portées dans les règlements des trois premiers PPRT (Titre - "Mesures des protections des populations" - Chapitre - " Mesures relatives aux usagés"),
conformément à l'arrêté Préfectoral n°2011-361-0003 du 27 décembre 2011.

ARRETE

ARTICLE 1

Le stationnement sera interdit à tous les véhicules sur la RD n° 147A du PR 0+000 au PR 0+210, RD n° 123 du PR 22+000 au PR 23+100, RD n° 75 du PR 13+000 au PR 15+000 et RD n° 147 du PR 8+000 au PR 11+000.

ARTICLE 2

Les prescriptions du présent arrêté seront portées à la connaissance du public par une signalisation conforme aux dispositions prévues par l'instruction interministérielle sur la signalisation routière.

*DIRECTION GENERALE ADJOINTE - AMENAGEMENT DU TERRITOIRE
DIRECTION DES ROUTES*

ARTICLE 3

Les dispositions définies par le présent arrêté prendront effet le jour de la mise en place de la signalisation prévue à l'article 2 ci-dessus.

ARTICLE 4

Toute contravention aux dispositions du présent arrêté sera constatée et poursuivie conformément aux lois et règlements en vigueur.

ARTICLE 5

Le présent arrêté sera publié au recueil des actes administratifs du Département (1). Un exemplaire sera adressé à :

- Conseil départemental - Chef de la Division Routes Sud - 6 rue Jean Gutenberg - 41200 - ROMORANTIN
- Monsieur le Commandant du Groupement de Gendarmerie de Loir-et-Cher - 16 rue Signeux - 41013 BLOIS Cedex
- Monsieur le Chef du Détachement des Territoires - Unité Motocycliste zone CRS - 85 rue Bergson - BP 209 - 37542 SAINT-CYR-SUR-LOIRE
- Le Maire de la commune de SELLES-SAINT-DENIS
- Monsieur le Directeur Départemental des Territoires - 31 Mail Pierre Charlot - 41000 BLOIS

Pour le Président du Conseil départemental
et par délégation,

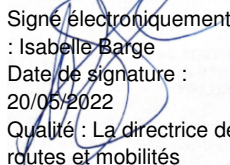

Signé électroniquement par
: Isabelle Barge
Date de signature :
20/05/2022
Qualité : La directrice des
routes et mobilités

"Dans un délai de deux mois à compter de la présente notification, le présent arrêté peut faire l'objet des voies de recours de droit commun contre les décisions administratives. Celles-ci peuvent s'exercer :

- soit directement auprès du Tribunal Administratif,
- soit auprès du Président du Conseil départemental qui dispose d'un délai de deux mois pour statuer.

Au terme de ce délai, il est possible, dans les deux mois, de déposer un recours contentieux devant le Tribunal Administratif territorialement compétent."

DIRECTION GENERALE ADJOINTE - AMENAGEMENT DU TERRITOIRE
DIRECTION DES ROUTES

document publié le 10 juin 2022 au Recueil des Actes Administratifs n° 5
Le Président du Conseil départemental
certifie que le présent acte a été
affiché ou notifié le : 20/05/2022
est exécutoire le : 20/05/2022

POUR LE PRESIDENT DU CONSEIL DEPARTEMENTAL
et par délégation

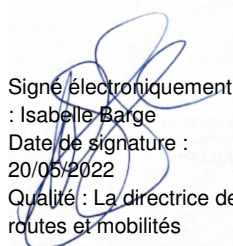

Signé électroniquement par
: Isabelle Barge
Date de signature :
20/05/2022
Qualité : La directrice des
routes et mobilités

DIRECTION GENERALE ADJOINTE - AMENAGEMENT DU TERRITOIRE
DIRECTION DES ROUTES



Plan de prévention des risques technologiques-PPRT de MBDA France à Selles-Saint-Denis (41)

Plan de zonage réglementaire

Approuvé par arrêté préfectoral n° 2011-361-0003
du 27 décembre 2011

Vu pour être annexé à mon arrêté
du 27 DEC. 2011



Le Préfet,



Nicolas BASSELIER

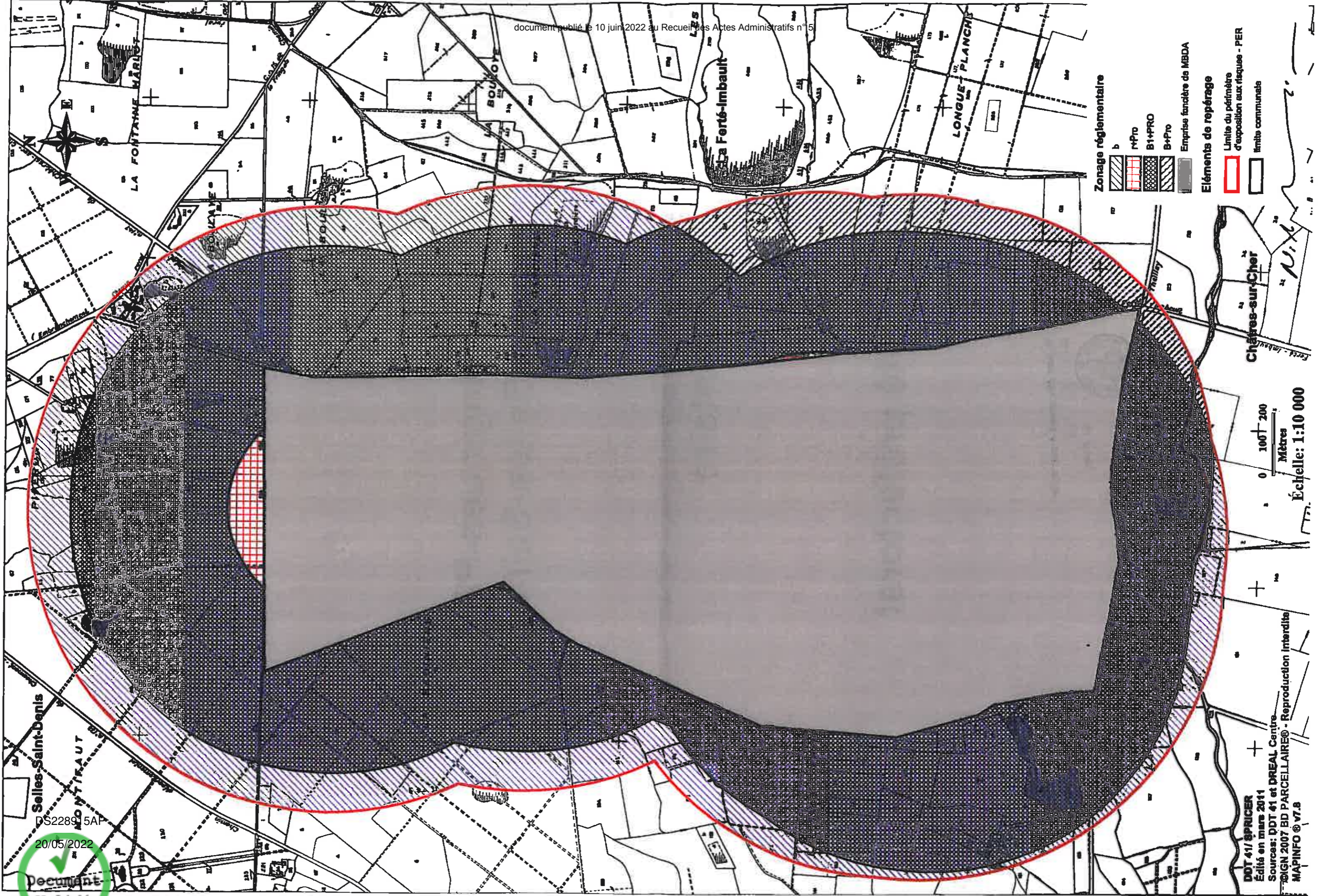

Zonage réglementaire

- b
- M-Pro
- B1+PRO
- B+Pro
- Emprise foncière de MBDA

Éléments de repérage

- Limite du périmètre d'exposition aux risques - PER
- limite communale

DOT 41/ SPRICER
 Édité en mars 2011
 Sources: DDT 41 et DREAL Centre
 SIGIN 2007 BD PARCELLAIRE® - Reproduction interdite
 MAPINFO © v7.8

DS2289_5AF
 20/05/2022



**OBJET :**

RD n° 2020 du PR 9+720 au PR 14+50 - Hors agglomération

Commune de NOUAN-LE-FUZELIER

Travaux départementaux d'entretien et d'exploitation réfection de la couche de roulement GRV 2022

Alternat par feux ou piquets K 10

LE PRESIDENT DU CONSEIL DEPARTEMENTAL DE LOIR-ET-CHER

Vu le code général des collectivités territoriales

Vu le code de la route

Vu l'arrêté interministériel du 24 novembre 1967, modifié et complété, relatif à la signalisation des routes et autoroutes

Vu l'instruction interministérielle sur la signalisation routière, modifiée et complétée, 1ère et 8ème parties

Vu le décret n° 2009-615 du 3 juin 2009 modifié portant inscription de la RD n° 2020 dans la liste des voies classées à grande circulation

Vu l'arrêté préfectoral n° 41-2021-02-15-003 du 15 février 2021 portant délégation de signature à Monsieur Patrick SEAC'H, Directeur Départemental des Territoires de Loir-et-Cher

Vu l'arrêté en date du 30 juillet 2021 donnant délégation à Monsieur Philippe MILHOMME, Directeur adjoint de l'entretien routier et Adjoint au directeur des routes et des mobilités

VU l'avis favorable de la Direction Départementale des Territoires du Loir-et-Cher en date du 03 mai 2022,

Vu la demande de l'entreprise COLAS chargée de réaliser les travaux pour le compte de Conseil départemental de Loir et Cher - Division Route Sud, en date du mercredi 27 avril 2022

CONSIDERANT qu'il est nécessaire de réduire la circulation à une voie afin de permettre l'exécution des travaux cités en objet

ARRETE**ARTICLE 1 :**

Un alternat par feux tricolores ou par piquets K10 sera instauré sur la RD n° 2020 du PR 9+720 au PR 14+50 entre le lundi 30 mai 2022 et le mardi 12 juillet 2022 de 08H30 à 17H00, à l'exception des jours hors chantier (les 03/06 juin, 01/08 juillet).

Des panneaux d'information à l'attention des usagers seront mis en place 10 jours avant le début des travaux.

L'entreprise sera tenue de contacter la Division Routes Sud dès le début de son intervention.

*DIRECTION GENERALE ADJOINTE - AMENAGEMENT DU TERRITOIRE
DIRECTION DES ROUTES*

Conseil départemental de Loir-et-Cher - Hôtel du Département - Place de la République, 41020 Blois Cedex

Tél : 02.54.58.41.41 - Fax : 02.54.58.42.21 - www.le-loir-et-cher.fr

Division Routes Sud 6 rue Jean Gutenberg 41200 ROMORANTIN

Tél : 02.54.94.15.40 - Fax : 02.54.76.41.23

ARTICLE 2 :

Pendant la durée des travaux :

- il sera interdit de stationner et de dépasser sur toute la longueur du chantier
- la vitesse limite à respecter sera de 50 km/h sur toute la longueur du chantier.

ARTICLE 3 :

La durée du cycle des feux tricolores ne sera pas supérieure à **2** minutes. Si les feux tricolores de chantier ne s'avéraient pas capables d'écouler le trafic du fait de sa dissymétrie, l'entreprise sera tenue de procéder à un alternat manuel par piquets K10 dès que la file d'attente atteindra **50** mètres. La longueur de l'alternat ne sera pas supérieure à **500** mètres.

ARTICLE 4 :

La signalisation réglementaire se rapportant au chantier sera mise en place par les soins de l'entreprise chargée des travaux et à ses frais.

La signalisation sera conforme à l'instruction interministérielle sur la signalisation routière (Livre I - Partie 8). Elle devra être adaptée en permanence à la nature des dangers et à l'importance des contraintes qui la justifie.

L'entreprise sera responsable :

- du maintien et du parfait entretien de la signalisation et de la réglementation de la circulation
- de tout incident ou accident résultant directement ou indirectement du non respect des prescriptions, objet du présent arrêté.

Dans le cadre des actions de surveillance du réseau confiées à la Division Routes Sud, celle-ci peut être amenée, en cas de signalisation non réglementaire ou inadaptée, à informer le maître d'ouvrage des difficultés générées, à interrompre le chantier ou à prendre toutes les mesures conservatoires nécessaires.

ARTICLE 5 :

La circulation pourra être rétablie sans préavis dans la mesure où l'état d'avancement des travaux le permettra.

ARTICLE 6 :

Le présent arrêté devra être affiché à chaque extrémité du chantier, au dos du premier panneau rencontré par l'usager dans son sens de circulation (généralement AK5, AK14, ou KC1). Cet affichage ne devra en aucun cas masquer ou dénaturer la signification de la signalisation temporaire du chantier.

ARTICLE 7 :

Le présent arrêté sera publié au recueil des actes administratifs du Département (1). Un exemplaire sera adressé à :

- Conseil départemental de Loir-et-Cher - Chef de la Division Routes Sud - 6 rue Jean Gutenberg - 41200 - ROMORANTIN
- Monsieur le Chef du Détachement des Territoires - Unité Motocycliste zone CRS - 85 rue Bergson - BP 209 - 37542 SAINT-CYR-SUR-LOIRE
- Monsieur le Commandant du Groupement de Gendarmerie de Loir-et-Cher - 16 rue Signeux - 41013 BLOIS cédex
- DOTC BEAUCE SOLOGNE - Responsable Transports - 5 avenue Montesquieu - BP 36704 - 45067 ORLEANS Cedex 2
- Entreprise COLAS - ZA des Gailletrous 2 - 3 Rue René Descartes - 41260 LA CHAUSSEE SAINT VICTOR
- Le Maire de la commune de NOUAN-LE-FUZELIER
- Direction Départementale des Territoires du Loir-et-Cher

Pour le Président du Conseil départemental
et par délégation,

Signé électroniquement par
: Philippe Milhomme
Date de signature :
06/05/2022
Qualité : Direction routes

"Dans un délai de deux mois à compter de la présente notification, le présent arrêté peut faire l'objet des voies de recours de droit commun contre les décisions administratives. Celles-ci peuvent s'exercer :

- soit directement auprès du Tribunal Administratif,*
- soit auprès du Président du Conseil départemental qui dispose d'un délai de deux mois pour statuer.*

Au terme de ce délai, il est possible, dans les deux mois, de déposer un recours contentieux devant le Tribunal Administratif territorialement compétent."

DIRECTION GENERALE ADJOINTE - AMENAGEMENT DU TERRITOIRE
DIRECTION DES ROUTES

document publié le 10 juin 2022 au Recueil des Actes Administratifs n° 5
Le Président du Conseil départemental
certifie que le présent acte a été
affiché ou notifié le : 06/05/2022
est exécutoire le : 06/05/2022

POUR LE PRESIDENT DU CONSEIL DEPARTEMENTAL
et par délégation

Signé électroniquement par
: Philippe Milhomme
Date de signature :
06/05/2022
Qualité : Direction routes

DIRECTION GENERALE ADJOINTE - AMENAGEMENT DU TERRITOIRE
DIRECTION DES ROUTES

Chantiers fixes

CF24

Alternat par signaux tricolores

Circulation alternée
Route à 2 voies

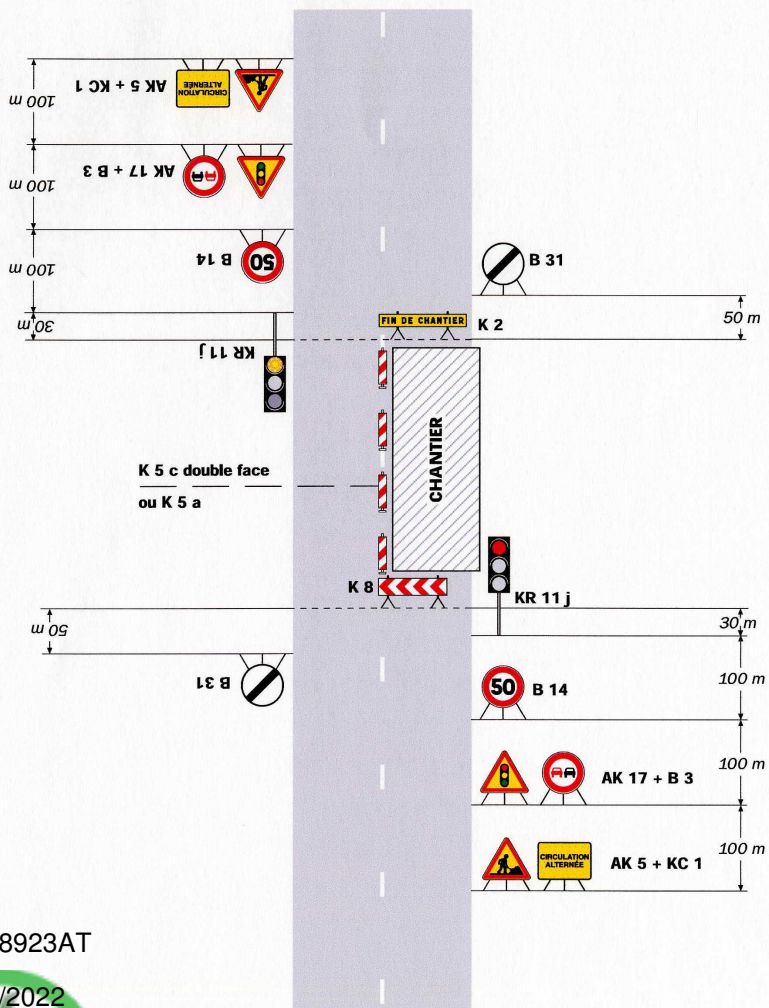

DS228923AT

06/05/2022

Remarque(s) :

- Schéma à appliquer notamment lorsque l'alternat doit être maintenu de nuit, en absence de visibilité réciproque. Pour le réglage des signaux tricolores : Cf. Signalisation temporaire - Les alternats.

- Un panneau B 14 de limitation de vitesse à 70 km/h peut éventuellement être intercalé entre les panneaux AK 5 et AK 17.

CF23

Chantiers fixes

Alternat par piquets K 10

Circulation alternée
Route à 2 voies

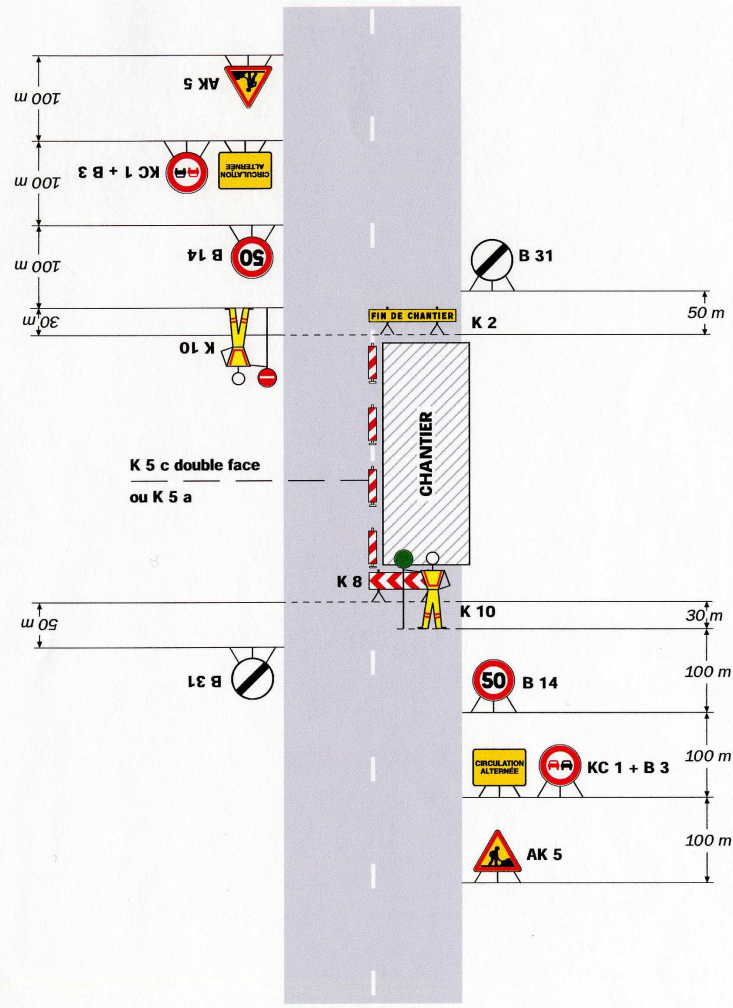

Remarque(s) :

- Dispositif applicable uniquement de jour et sous certaines conditions : Cf. Signalisation temporaire - Les alternats.

- Un panneau B 14 de limitation de vitesse à 70 km/h peut éventuellement être intercalé entre les panneaux AK 5 et KC 1.

**OBJET :****Prorogation de l'arrêté N° DS228875AT**

RD n° 976 du PR 18+400 au PR 18+950 - Hors agglomération

Commune de GIEVRES

Travaux de pose de clôture

Alternat par feux ou piquets K 10

LE PRESIDENT DU CONSEIL DEPARTEMENTAL DE LOIR-ET-CHER**Vu** le code général des collectivités territoriales**Vu** le code de la route**Vu** l'arrêté interministériel du 24 novembre 1967, modifié et complété, relatif à la signalisation des routes et autoroutes**Vu** l'instruction interministérielle sur la signalisation routière, modifiée et complétée, 1ère et 8ème parties**Vu** le décret n° 2009-615 du 3 juin 2009 modifié portant inscription de la RD n° 976 dans la liste des voies classées à grande circulation**Vu** l'arrêté préfectoral n° 41-2021-02-15-003 du 15 février 2021 portant délégation de signature à Monsieur Patrick SEAC'H, Directeur Départemental des Territoires de Loir-et-Cher**Vu** l'arrêté en date du 30 juillet 2021 donnant délégation à Monsieur Philippe MILHOMME, Directeur adjoint de l'entretien routier et Adjoint au directeur des routes et des mobilités**VU** l'avis favorable de la Direction Départementale des Territoires du Loir-et-Cher en date du 15 avril 2022,**VU** l'avis favorable de la Direction Départementale des Territoires du Loir-et-Cher en date du 28 avril 2022**Vu** la demande de l'entreprise CLMTP chargée de réaliser les travaux, en date du jeudi 28 avril 2022**CONSIDERANT** qu'il est nécessaire de réduire la circulation à une voie afin de permettre l'exécution des travaux cités en objet**ARRETE****ARTICLE 1 :**

l'arrêté N° DS228875AT en date du 19 avril 2022 est prorogé à compter du samedi 30 avril 2022.

Un alternat par feux tricolores ou par piquets K10 sera instauré sur la RD n° 976 du PR 18+400 au PR 18+950 entre le samedi 30 avril 2022 et le mardi 24 mai 2022 de 08H30 à 17H00.

L'entreprise sera tenue de contacter la Division Routes Sud dès le début de son intervention.

*DIRECTION GENERALE ADJOINTE - AMENAGEMENT DU TERRITOIRE
DIRECTION DES ROUTES*

Conseil départemental de Loir-et-Cher - Hôtel du Département - Place de la République, 41020 Blois Cedex

Tél : 02.54.58.41.41 - Fax : 02.54.58.42.21 - www.le-loir-et-cher.fr

Division Routes Sud 6 rue Jean-Benoît 41200 ROMORANTIN

Tél : 02.54.94.15.40 - Fax : 02.54.76.41.23

ARTICLE 2 :

Pendant la durée des travaux :

- il sera interdit de stationner et de dépasser sur toute la longueur du chantier
- la vitesse limite à respecter sera de 50 km/h sur toute la longueur du chantier.

ARTICLE 3 :

La durée du cycle des feux tricolores ne sera pas supérieure à **2** minutes. Si les feux tricolores de chantier ne s'avéraient pas capables d'écouler le trafic du fait de sa dissymétrie, l'entreprise sera tenue de procéder à un alternat manuel par piquets K10 dès que la file d'attente atteindra **50** mètres. La longueur de l'alternat ne sera pas supérieure à **300** mètres.

Aux abords du giratoire, l'entreprise sera tenue de procéder à un alternat manuel (K10) afin d'éviter les remontées de file dans le giratoire.

ARTICLE 4 :

La signalisation réglementaire se rapportant au chantier sera mise en place par les soins de l'entreprise chargée des travaux et à ses frais.

La signalisation sera conforme à l'instruction interministérielle sur la signalisation routière (Livre I - Partie 8). Elle devra être adaptée en permanence à la nature des dangers et à l'importance des contraintes qui la justifie.

L'entreprise sera responsable :

- du maintien et du parfait entretien de la signalisation et de la réglementation de la circulation
- de tout incident ou accident résultant directement ou indirectement du non respect des prescriptions, objet du présent arrêté.

Dans le cadre des actions de surveillance du réseau confiées à la Division Routes Sud, celle-ci peut être amenée, en cas de signalisation non réglementaire ou inadaptée, à informer le maître d'ouvrage des difficultés générées, à interrompre le chantier ou à prendre toutes les mesures conservatoires nécessaires.

ARTICLE 5 :

La circulation pourra être rétablie sans préavis dans la mesure où l'état d'avancement des travaux le permettra.

ARTICLE 6 :

Le présent arrêté devra être affiché à chaque extrémité du chantier, au dos du premier panneau rencontré par l'usager dans son sens de circulation (généralement AK5, AK14, ou KC1). Cet affichage ne devra en aucun cas masquer ou dénaturer la signification de la signalisation temporaire du chantier.

ARTICLE 7 :

Le présent arrêté sera publié au recueil des actes administratifs du Département (1). Un exemplaire sera adressé à :

- Conseil départemental de Loir-et-Cher - Chef de la Division Routes Sud - 6 rue Jean Gutenberg - 41200 - ROMORANTIN
- Monsieur le Chef du Détachement des Territoires - Unité Motocycliste zone CRS - 85 rue Bergson - BP 209 - 37542 SAINT-CYR-SUR-LOIRE
- Monsieur le Commandant du Groupement de Gendarmerie de Loir-et-Cher - 16 rue Signeux - 41013 BLOIS cédex
- DOTC BEAUCE SOLOGNE - Responsable Transports - 5 avenue Montesquieu - BP 36704 - 45067 ORLEANS Cedex 2
- Entreprise CLMTP - Rue du clos du bois - 72300 SABLE SUR SARTHE
- Le Maire de la commune de GIEVRES
- Direction Départementale des Territoires du Loir-et-Cher

Pour le Président du Conseil départemental
et par délégation,

Signé électroniquement par
: Philippe Milhomme
Date de signature :
04/05/2022
Qualité : Direction routes

"Dans un délai de deux mois à compter de la présente notification, le présent arrêté peut faire l'objet des voies de recours de droit commun contre les décisions administratives. Celles-ci peuvent s'exercer :

- soit directement auprès du Tribunal Administratif,*
- soit auprès du Président du Conseil départemental qui dispose d'un délai de deux mois pour statuer.*

Au terme de ce délai, il est possible, dans les deux mois, de déposer un recours contentieux devant le Tribunal Administratif territorialement compétent."

DIRECTION GENERALE ADJOINTE - AMENAGEMENT DU TERRITOIRE
DIRECTION DES ROUTES

document publié le 10 juin 2022 au Recueil des Actes Administratifs n° 5
Le Président du Conseil départemental
certifie que le présent acte a été
affiché ou notifié le : 04/05/2022
est exécutoire le : 04/05/2022

POUR LE PRESIDENT DU CONSEIL DEPARTEMENTAL
et par délégation

Signé électroniquement par
: Philippe Milhomme
Date de signature :
04/05/2022
Qualité : Direction routes

*DIRECTION GENERALE ADJOINTE - AMENAGEMENT DU TERRITOIRE
DIRECTION DES ROUTES*

Chantiers fixes

CF24

Alternat par signaux tricolores

Circulation alternée
Route à 2 voies

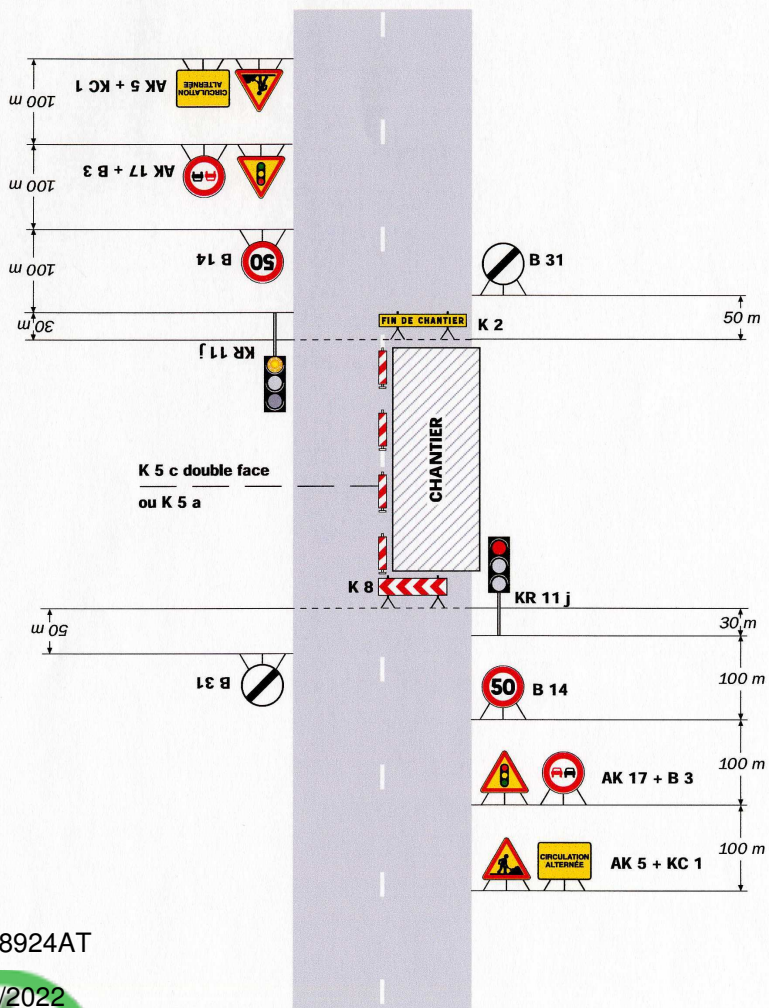

DS228924AT

04/05/2022

Remarque(s) :

- Schéma à appliquer notamment lorsque l'alternat doit être maintenu de nuit, en absence de visibilité réciproque. Pour le réglage des signaux tricolores : Cf. Signalisation temporaire - Les alternats.

- Un panneau B 14 de limitation de vitesse à 70 km/h peut éventuellement être intercalé entre les panneaux AK 5 et AK 17.

CF23

Chantiers fixes

Alternat par piquets K 10

Circulation alternée
Route à 2 voies

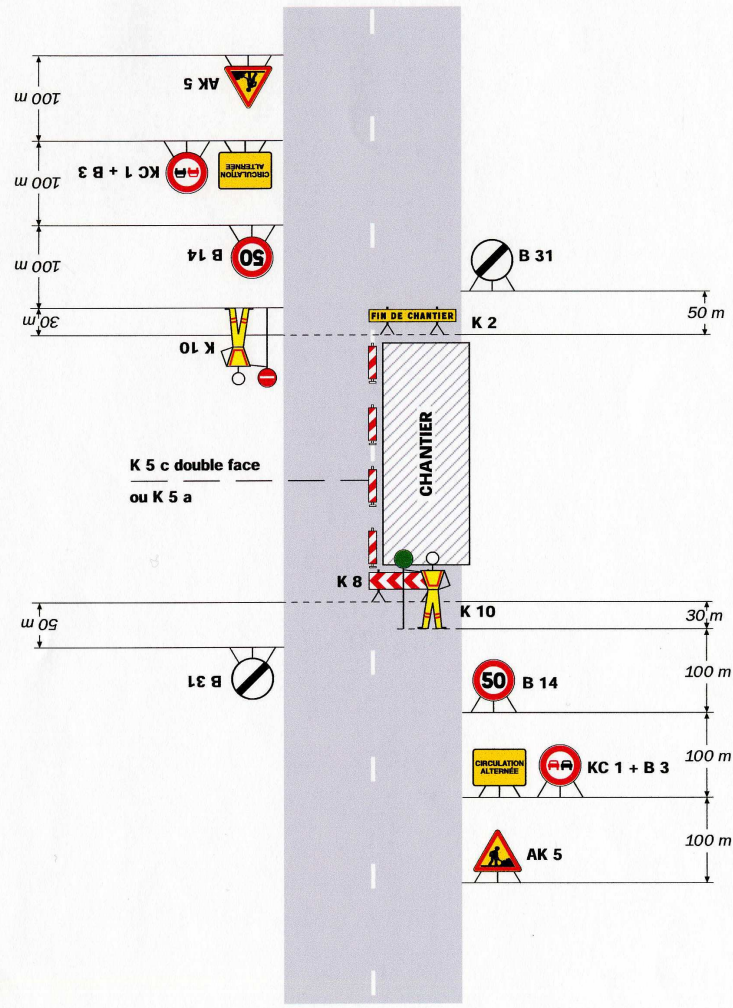

Remarque(s) :

- Dispositif applicable uniquement de jour et sous certaines conditions : Cf. Signalisation temporaire - Les alternats.

- Un panneau B 14 de limitation de vitesse à 70 km/h peut éventuellement être intercalé entre les panneaux AK 5 et KC 1.

**OBJET :**

RD n° 922 du PR 42+450 au PR 42+500 - Hors agglomération
Commune de ROMORANTIN-LANTHENAY
Travaux de bouclage fibre optique
Alternat manuel par piquets K10

LE PRESIDENT DU CONSEIL DEPARTEMENTAL DE LOIR-ET-CHER

Vu le code général des collectivités territoriales

Vu le code de la route

Vu l'arrêté interministériel du 24 novembre 1967, modifié et complété, relatif à la signalisation des routes et autoroutes

Vu l'instruction interministérielle sur la signalisation routière, modifiée et complétée, 1ère et 8ème parties

Vu l'arrêté en date du 30 juillet 2021 donnant délégation à Monsieur Philippe MILHOMME, Directeur adjoint de l'entretien routier et Adjoint au directeur des routes et des mobilités

Vu la demande de l'entreprise BATI CONNECT SOLUTION chargée de réaliser les travaux pour le compte de FREE, en date du mercredi 04 mai 2022

CONSIDERANT qu'il est nécessaire de réduire la circulation à une voie afin de permettre l'exécution des travaux cités en objet

ARRETE**ARTICLE 1 :**

Un alternat manuel par piquets K10 sera instauré sur la RD n° 922 du PR 42+450 au PR 42+500 durant 3 jours entre le lundi 16 mai 2022 et le vendredi 27 mai 2022 de 08H30 à 17H00.

L'entreprise sera tenue de contacter la Division Routes Sud dès le début de son intervention.

*DIRECTION GENERALE ADJOINTE - AMENAGEMENT DU TERRITOIRE
DIRECTION DES ROUTES*

ARTICLE 2 :

Pendant la durée des travaux :

- il sera interdit de stationner et de dépasser sur toute la longueur du chantier
- la vitesse limite à respecter sera de 50 km/h sur toute la longueur du chantier.

ARTICLE 3 :

La longueur de l'alternat ne sera pas supérieure à **50** mètres.

ARTICLE 4 :

La signalisation réglementaire se rapportant au chantier sera mise en place par les soins de l'entreprise chargée des travaux et à ses frais.

La signalisation sera conforme à l'instruction interministérielle sur la signalisation routière (Livre I - Partie 8). Elle devra être adaptée en permanence à la nature des dangers et à l'importance des contraintes qui la justifient.

L'entreprise sera responsable :

- du maintien et du parfait entretien de la signalisation et de la réglementation de la circulation
- de tout incident ou accident résultant directement ou indirectement du non respect des prescriptions, objet du présent arrêté.

Dans le cadre des actions de surveillance du réseau confiées à la Division Routes Sud, celle-ci peut être amenée, en cas de signalisation non réglementaire ou inadaptée, à informer le maître d'ouvrage des difficultés générées, à interrompre le chantier ou à prendre toutes les mesures conservatoires nécessaires.

ARTICLE 5 :

La circulation pourra être rétablie sans préavis dans la mesure où l'état d'avancement des travaux le permettra.

ARTICLE 6 :

Le présent arrêté devra être affiché à chaque extrémité du chantier, au dos du premier panneau rencontré par l'usager dans son sens de circulation (généralement AK5, AK14, ou KC1). Cet affichage ne devra en aucun cas masquer ou dénaturer la signification de la signalisation temporaire du chantier.

ARTICLE 7 :

Le présent arrêté sera publié au recueil des actes administratifs du Département (1). Un exemplaire sera adressé à :

- Conseil départemental de Loir-et-Cher - Chef de la Division Routes Sud - 6 rue Jean Gutenberg - 41200 - ROMORANTIN
- Monsieur le Chef du Détachement des Territoires - Unité Motocycliste zone CRS - 85 rue Bergson - BP 209 - 37542 SAINT-CYR-SUR-LOIRE
- Monsieur le Commandant du Groupement de Gendarmerie de Loir-et-Cher - 16 rue Signeux - 41013 BLOIS cédex
- DOTC BEAUCE SOLOGNE - Responsable Transports - 5 avenue Montesquieu - BP 36704 - 45067 ORLEANS Cedex 2
- Entreprise BATI CONNECT SOLUTION - 26 rue de la Sablonnière - 28100 DREUX
- Le Maire de la commune de ROMORANTIN-LANTHENAY

Pour le Président du Conseil départemental
et par délégation,

Signé électroniquement par
: Philippe Milhomme
Date de signature :
06/05/2022
Qualité : Direction routes

"Dans un délai de deux mois à compter de la présente notification, le présent arrêté peut faire l'objet des voies de recours de droit commun contre les décisions administratives. Celles-ci peuvent s'exercer :

- soit directement auprès du Tribunal Administratif,
- soit auprès du Président du Conseil départemental qui dispose d'un délai de deux mois pour statuer.

Au terme de ce délai, il est possible, dans les deux mois, de déposer un recours contentieux devant le Tribunal Administratif territorialement compétent."

DIRECTION GENERALE ADJOINTE - AMENAGEMENT DU TERRITOIRE
DIRECTION DES ROUTES

document publié le 10 juin 2022 au Recueil des Actes Administratifs n° 5
Le Président du Conseil départemental
certifie que le présent acte a été
affiché ou notifié le : 06/05/2022
est exécutoire le : 06/05/2022

POUR LE PRESIDENT DU CONSEIL DEPARTEMENTAL
et par délégation

Signé électroniquement par
: Philippe Milhomme
Date de signature :
06/05/2022
Qualité : Direction routes

DIRECTION GENERALE ADJOINTE - AMENAGEMENT DU TERRITOIRE
DIRECTION DES ROUTES



Chantiers fixes

Alternat par piquets K 10

Circulation alternée
Route à 2 voies

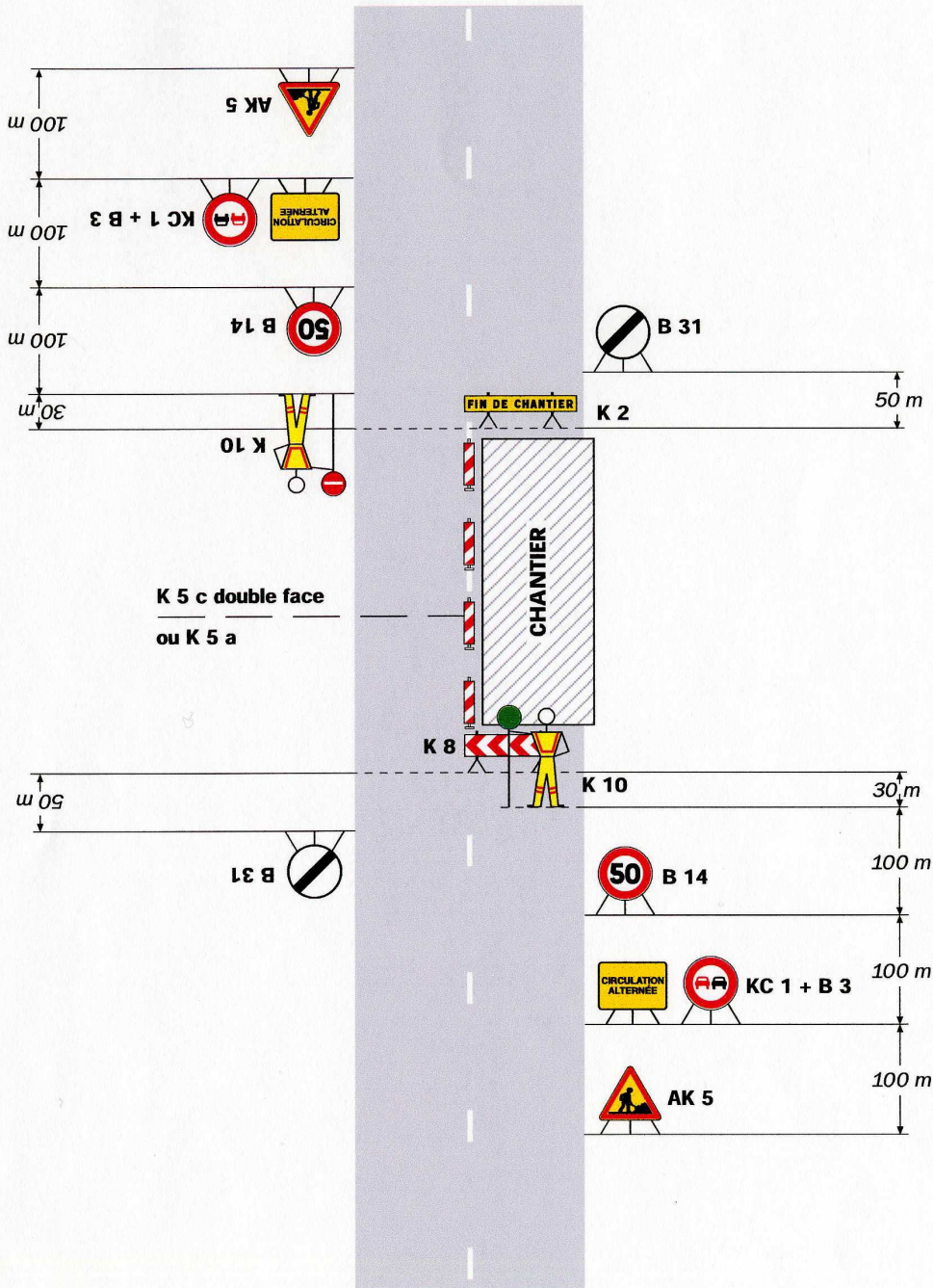

Remarque(s) :

- Dispositif applicable uniquement de jour et sous certaines conditions : Cf. Signalisation temporaire - Les alternats.

- Un panneau B 14 de limitation de vitesse à 70 km/h peut éventuellement être intercalé entre les panneaux AK 5 et KC 1.

06/05/2022

52

Signalisation temporaire - SETRA



**OBJET :**

RD n° 956 du PR 35+550 au PR 36+150 - Hors agglomération
Communes de BILLY et CHATILLON-SUR-CHER
Travaux de sécurisation de BT
Alternat par feux ou piquets K 10

LE PRESIDENT DU CONSEIL DEPARTEMENTAL DE LOIR-ET-CHER

Vu le code général des collectivités territoriales

Vu le code de la route

Vu l'arrêté interministériel du 24 novembre 1967, modifié et complété, relatif à la signalisation des routes et autoroutes

Vu l'instruction interministérielle sur la signalisation routière, modifiée et complétée, 1ère et 8ème parties

Vu l'arrêté en date du 30 juillet 2021 donnant délégation à Monsieur Philippe MILHOMME, Directeur adjoint de l'entretien routier et Adjoint au directeur des routes et des mobilités

Vu la demande de l'entreprise SPIE Citynetworks-Loches chargée de réaliser les travaux en date du vendredi 06 mai 2022

CONSIDERANT qu'il est nécessaire de réduire la circulation à une voie afin de permettre l'exécution des travaux cités en objet

ARRETE

*DIRECTION GENERALE ADJOINTE - AMENAGEMENT DU TERRITOIRE
DIRECTION DES ROUTES*

Conseil départemental de Loir-et-Cher - Hôtel du Département - Place de la République, 41020 Blois Cedex

Tél : 02.54.58.41.41 - Fax : 02.54.58.42.21 - www.le-loir-et-cher.fr

Division Routes Sud 6 rue Jean-Claude Stenbert 41200 ROMORANTIN

Tél : 02.54.94.15.40 - Fax : 02.54.76.41.23

ARTICLE 1 :

Un alternat par feux tricolores ou par piquets K10 sera instauré sur la RD n° 956 du PR 35+550 au PR 36+150 durant 20 jours entre le lundi 13 juin 2022 et le mercredi 13 juillet 2022 de 08H00 à 17H30, à l'exception des jours hors chantier.

L'entreprise sera tenue de contacter la Division Routes Sud dès le début de son intervention.

ARTICLE 2 :

Pendant la durée des travaux :

- il sera interdit de stationner et de dépasser sur toute la longueur du chantier
- la vitesse limite à respecter sera de 50 km/h sur toute la longueur du chantier.

ARTICLE 3 :

La durée du cycle des feux tricolores ne sera pas supérieure à **2** minutes. Si les feux tricolores de chantier ne s'avéraient pas capables d'écouler le trafic du fait de sa dissymétrie, l'entreprise sera tenue de procéder à un alternat manuel par piquets K10 dès que la file d'attente atteindra **50** mètres. La longueur de l'alternat ne sera pas supérieure à **250** mètres.

ARTICLE 4 :

La signalisation réglementaire se rapportant au chantier sera mise en place par les soins de l'entreprise chargée des travaux et à ses frais.

La signalisation sera conforme à l'instruction interministérielle sur la signalisation routière (Livre I - Partie 8). Elle devra être adaptée en permanence à la nature des dangers et à l'importance des contraintes qui la justifie.

L'entreprise sera responsable :

- du maintien et du parfait entretien de la signalisation et de la réglementation de la circulation
- de tout incident ou accident résultant directement ou indirectement du non respect des prescriptions, objet du présent arrêté.

Dans le cadre des actions de surveillance du réseau confiées à la Division Routes Sud, celle-ci peut être amenée, en cas de signalisation non réglementaire ou inadaptée, à informer le maître d'ouvrage des difficultés générées, à interrompre le chantier ou à prendre toutes les mesures conservatoires nécessaires.

ARTICLE 5 :

La circulation pourra être rétablie sans préavis dans la mesure où l'état d'avancement des travaux le permettra.

ARTICLE 6 :

Le présent arrêté devra être affiché à chaque extrémité du chantier, au dos du premier panneau rencontré par l'usager dans son sens de circulation (généralement AK5, AK14, ou KC1). Cet affichage ne devra en aucun cas masquer ou dénaturer la signification de la signalisation temporaire du chantier.

ARTICLE 7 :

Le présent arrêté sera publié au recueil des actes administratifs du Département (1). Un exemplaire sera adressé à :

- Conseil départemental de Loir-et-Cher - Chef de la Division Routes Sud - 6 rue Jean Gutenberg - 41200 - ROMORANTIN
- Monsieur le Chef du Détachement des Territoires - Unité Motocycliste zone CRS - 85 rue Bergson - BP 209 - 37542 SAINT-CYR-SUR-LOIRE
- Monsieur le Commandant du Groupement de Gendarmerie de Loir-et-Cher - 16 rue Signeux - 41013 BLOIS cédex
- DOTC BEAUCE SOLOGNE - Responsable Transports - 5 avenue Montesquieu - BP 36704 - 45067 ORLEANS Cedex 2
- Entreprise SPIE Citynetworks-Loches - Route de Vauzelles - 37600 LOCHES
- Le Maire de la commune de BILLY
- Le Maire de la commune de CHATILLON-SUR-CHER

Pour le Président du Conseil départemental
et par délégation,

Signé électroniquement par
: Philippe Milhomme
Date de signature :
12/05/2022
Qualité : Direction routes

"Dans un délai de deux mois à compter de la présente notification, le présent arrêté peut faire l'objet des voies de recours de droit commun contre les décisions administratives. Celles-ci peuvent s'exercer :

- soit directement auprès du Tribunal Administratif,*
- soit auprès du Président du Conseil départemental qui dispose d'un délai de deux mois pour statuer.*

Au terme de ce délai, il est possible, dans les deux mois, de déposer un recours contentieux devant le Tribunal Administratif territorialement compétent."

DIRECTION GENERALE ADJOINTE - AMENAGEMENT DU TERRITOIRE
DIRECTION DES ROUTES

document publié le 10 juin 2022 au Recueil des Actes Administratifs n° 5
Le Président du Conseil départemental
certifie que le présent acte a été
affiché ou notifié le : 12/05/2022
est exécutoire le : 12/05/2022

POUR LE PRESIDENT DU CONSEIL DEPARTEMENTAL
et par délégation

Signé électroniquement par
: Philippe Milhomme
Date de signature :
12/05/2022
Qualité : Direction routes

*DIRECTION GENERALE ADJOINTE - AMENAGEMENT DU TERRITOIRE
DIRECTION DES ROUTES*

Chantiers fixes

CF24

Alternat par signaux tricolores

Circulation alternée
Route à 2 voies

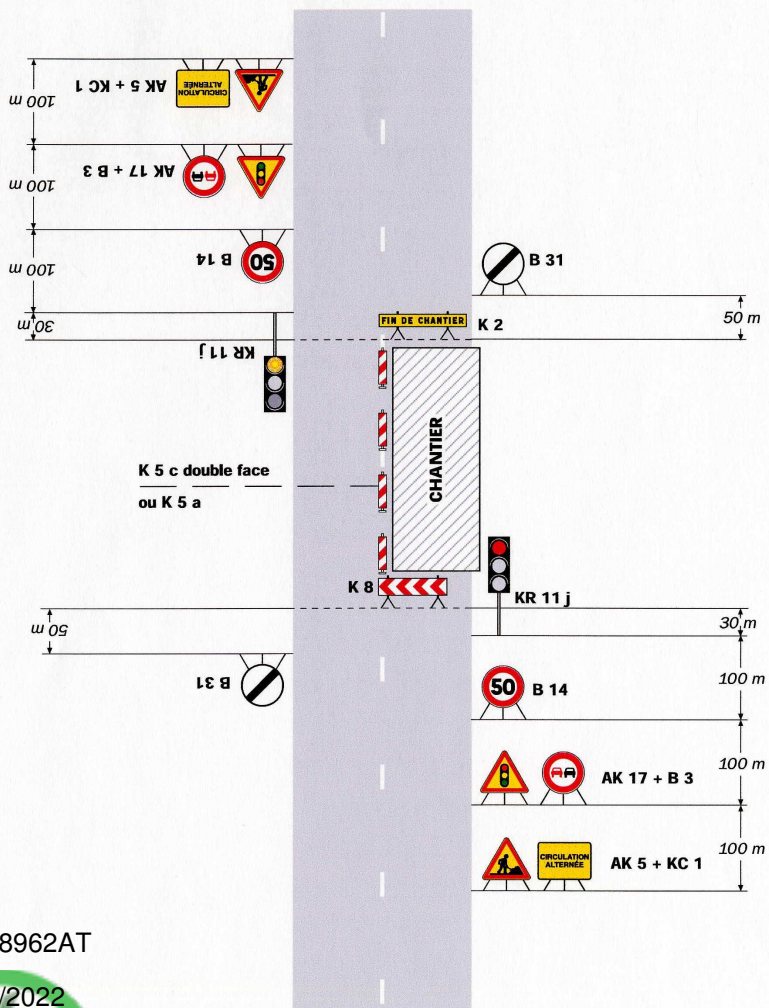

DS228962AT

12/05/2022

Remarque(s) :

- Schéma à appliquer notamment lorsque l'alternat doit être maintenu de nuit, en absence de visibilité réciproque. Pour le réglage des signaux tricolores : Cf. Signalisation temporaire - Les alternats.

- Un panneau B 14 de limitation de vitesse à 70 km/h peut éventuellement être intercalé entre les panneaux AK 5 et AK 17.

CF23

Chantiers fixes

Alternat par piquets K 10

Circulation alternée
Route à 2 voies

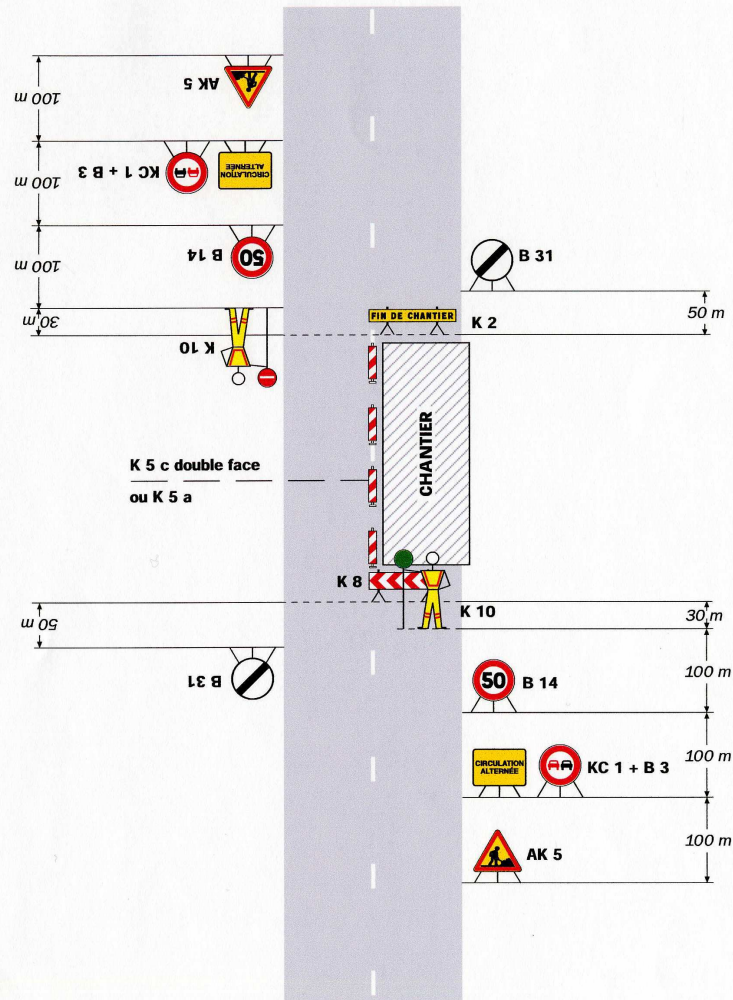

Remarque(s) :

- Dispositif applicable uniquement de jour et sous certaines conditions : Cf. Signalisation temporaire - Les alternats.

- Un panneau B 14 de limitation de vitesse à 70 km/h peut éventuellement être intercalé entre les panneaux AK 5 et KC 1.

**OBJET :**

RD n° 2020 du PR 10+000 au PR 10+200 - Hors agglomération
Commune de NOUAN-LE-FUZELIER
Travaux de raccordement EU et d'entrée en enrobé
Alternat par feux ou piquets K 10

LE PRESIDENT DU CONSEIL DEPARTEMENTAL DE LOIR-ET-CHER

Vu le code général des collectivités territoriales

Vu le code de la route

Vu l'arrêté interministériel du 24 novembre 1967, modifié et complété, relatif à la signalisation des routes et autoroutes

Vu l'instruction interministérielle sur la signalisation routière, modifiée et complétée, 1ère et 8ème parties

Vu le décret n° 2009-615 du 3 juin 2009 modifié portant inscription de la RD n° 2020 dans la liste des voies classées à grande circulation

Vu l'arrêté préfectoral n° 41-2021-02-15-003 du 15 février 2021 portant délégation de signature à Monsieur Patrick SEAC'H, Directeur Départemental des Territoires de Loir-et-Cher

Vu l'arrêté en date du 30 juillet 2021 donnant délégation à Monsieur Philippe MILHOMME, Directeur adjoint de l'entretien routier et Adjoint au directeur des routes et des mobilités

VU l'avis favorable de la Direction Départementale des Territoires du Loir-et-Cher en date du 13 mai 2022,

Vu la demande de l'entreprise SOLOGNE ENTRETIEN chargée de réaliser les travaux pour le compte de SCI LA GUIDE, en date du lundi 09 mai 2022

CONSIDERANT qu'il est nécessaire de réduire la circulation à une voie afin de permettre l'exécution des travaux cités en objet

ARRETE**ARTICLE 1 :**

Un alternat par feux tricolores ou par piquets K10 sera instauré sur la RD n° 2020 du PR 10+000 au PR 10+200 durant 4 jours entre le lundi 23 mai 2022 et le vendredi 10 juin 2022 de 08H30 à 17H00, à l'exception des jours hors chantier (mercredi 25 mai, jeudi 26 mai, vendredi 27 mai, vendredi 3 juin et lundi 6 juin 2022).

Des panneaux d'information à l'attention des usagers seront mis en place avant le début des travaux.

L'entreprise sera tenue de contacter la Division Routes Sud dès le début de son intervention.

*DIRECTION GENERALE ADJOINTE - AMENAGEMENT DU TERRITOIRE
DIRECTION DES ROUTES*

ARTICLE 2 :

Pendant la durée des travaux :

- il sera interdit de stationner et de dépasser sur toute la longueur du chantier
- la vitesse limite à respecter sera de 50 km/h sur toute la longueur du chantier.

ARTICLE 3 :

La durée du cycle des feux tricolores ne sera pas supérieure à **2** minutes. Si les feux tricolores de chantier ne s'avéraient pas capables d'écouler le trafic du fait de sa dissymétrie, l'entreprise sera tenue de procéder à un alternat manuel par piquets K10 dès que la file d'attente atteindra **50** mètres. La longueur de l'alternat ne sera pas supérieure à **200** mètres.

ARTICLE 4 :

La signalisation réglementaire se rapportant au chantier sera mise en place par les soins de l'entreprise chargée des travaux et à ses frais.

La signalisation sera conforme à l'instruction interministérielle sur la signalisation routière (Livre I - Partie 8). Elle devra être adaptée en permanence à la nature des dangers et à l'importance des contraintes qui la justifie.

L'entreprise sera responsable :

- du maintien et du parfait entretien de la signalisation et de la réglementation de la circulation
- de tout incident ou accident résultant directement ou indirectement du non respect des prescriptions, objet du présent arrêté.

Dans le cadre des actions de surveillance du réseau confiées à la Division Routes Sud, celle-ci peut être amenée, en cas de signalisation non réglementaire ou inadaptée, à informer le maître d'ouvrage des difficultés générées, à interrompre le chantier ou à prendre toutes les mesures conservatoires nécessaires.

ARTICLE 5 :

La circulation pourra être rétablie sans préavis dans la mesure où l'état d'avancement des travaux le permettra.

ARTICLE 6 :

Le présent arrêté devra être affiché à chaque extrémité du chantier, au dos du premier panneau rencontré par l'usager dans son sens de circulation (généralement AK5, AK14, ou KC1). Cet affichage ne devra en aucun cas masquer ou dénaturer la signification de la signalisation temporaire du chantier.

ARTICLE 7 :

Le présent arrêté sera publié au recueil des actes administratifs du Département (1). Un exemplaire sera adressé à :

- Conseil départemental de Loir-et-Cher - Chef de la Division Routes Sud - 6 rue Jean Gutenberg - 41200 - ROMORANTIN
- Monsieur le Chef du Détachement des Territoires - Unité Motocycliste zone CRS - 85 rue Bergson - BP 209 - 37542 SAINT-CYR-SUR-LOIRE
- Monsieur le Commandant du Groupement de Gendarmerie de Loir-et-Cher - 16 rue Signeux - 41013 BLOIS cédex
- DOTC BEAUCE SOLOGNE - Responsable Transports - 5 avenue Montesquieu - BP 36704 - 45067 ORLEANS Cedex 2
- Entreprise SOLOGNE ENTRETIEN - 4, allée de la Chavannerie - 45240 La Ferté St Aubin
- Le Maire de la commune de NOUAN-LE-FUZELIER
- Direction Départementale des Territoires du Loir-et-Cher

Pour le Président du Conseil départemental
et par délégation,

Signé électroniquement par
: Philippe Milhomme
Date de signature :
16/05/2022
Qualité : Direction routes

"Dans un délai de deux mois à compter de la présente notification, le présent arrêté peut faire l'objet des voies de recours de droit commun contre les décisions administratives. Celles-ci peuvent s'exercer :

- soit directement auprès du Tribunal Administratif,*
- soit auprès du Président du Conseil départemental qui dispose d'un délai de deux mois pour statuer.*

Au terme de ce délai, il est possible, dans les deux mois, de déposer un recours contentieux devant le Tribunal Administratif territorialement compétent."

DIRECTION GENERALE ADJOINTE - AMENAGEMENT DU TERRITOIRE
DIRECTION DES ROUTES

document publié le 10 juin 2022 au Recueil des Actes Administratifs n° 5
Le Président du Conseil départemental
certifie que le présent acte a été
affiché ou notifié le : 16/05/2022
est exécutoire le : 16/05/2022

POUR LE PRESIDENT DU CONSEIL DEPARTEMENTAL
et par délégation

Signé électroniquement par
: Philippe Milhomme
Date de signature :
16/05/2022
Qualité : Direction routes

*DIRECTION GENERALE ADJOINTE - AMENAGEMENT DU TERRITOIRE
DIRECTION DES ROUTES*

Chantiers fixes

CF24

Alternat par signaux tricolores

Circulation alternée
Route à 2 voies

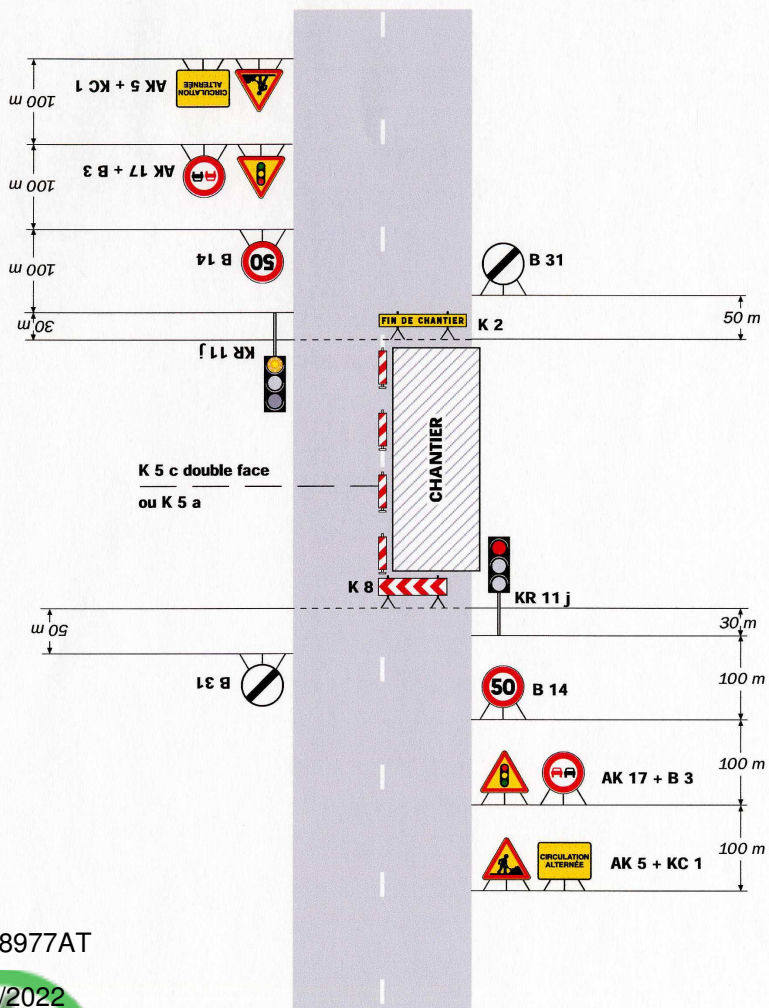

DS22897AT

16/05/2022

Remarque(s) :

- Schéma à appliquer notamment lorsque l'alternat doit être maintenu de nuit, en absence de visibilité réciproque. Pour le réglage des signaux tricolores : Cf. Signalisation temporaire - Les alternats.

- Un panneau B 14 de limitation de vitesse à 70 km/h peut éventuellement être intercalé entre les panneaux AK 5 et AK 17.

CF23

Chantiers fixes

Alternat par piquets K 10

Circulation alternée
Route à 2 voies

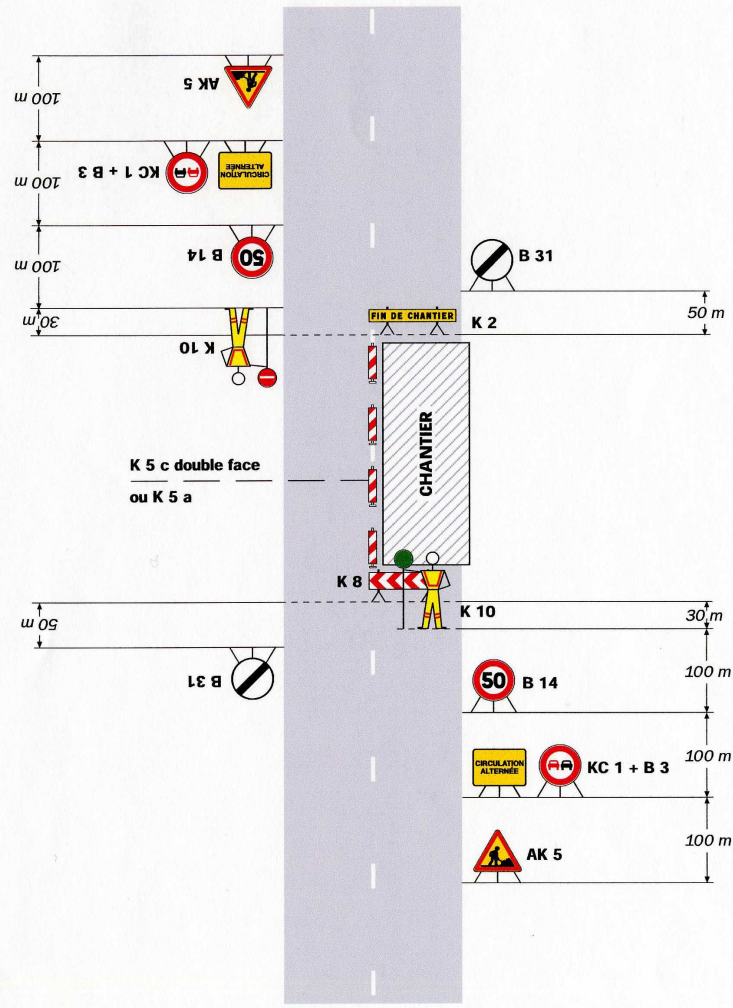

Remarque(s) :

- Dispositif applicable uniquement de jour et sous certaines conditions : Cf. Signalisation temporaire - Les alternats.

- Un panneau B 14 de limitation de vitesse à 70 km/h peut éventuellement être intercalé entre les panneaux AK 5 et KC 1.

**OBJET :**

RD n° 2020 du PR 10+100 au PR 10+150 - Hors agglomération
Commune de NOUAN-LE-FUZELIER
Travaux de raccordement AEP
Réglementation de la circulation sans empiètement sur la chaussée

LE PRESIDENT DU CONSEIL DEPARTEMENTAL DE LOIR-ET-CHER

Vu le code général des collectivités territoriales

Vu le code de la route

Vu l'arrêté interministériel du 24 novembre 1967, modifié et complété, relatif à la signalisation des routes et autoroutes

Vu l'instruction interministérielle sur la signalisation routière, modifiée et complétée, 1ère et 8ème parties

Vu le décret n° 2009-615 du 3 juin 2009 modifié portant inscription de la RD n° 2020 dans la liste des voies classées à grande circulation

Vu l'arrêté préfectoral n° 41-2021-02-15-003 du 15 février 2021 portant délégation de signature à Monsieur Patrick SEAC'H, Directeur Départemental des Territoires de Loir-et-Cher

Vu l'arrêté en date du 30 juillet 2021 donnant délégation à Monsieur Philippe MILHOMME, Directeur adjoint de l'entretien routier et Adjoint au directeur des routes et des mobilités

VU l'avis favorable de la Direction Départementale des Territoires du Loir-et-Cher en date du 13 mai 2022,

Vu la demande de l'entreprise SOTRAP chargée de réaliser les travaux pour le compte de SCI LA GUIDE, en date du jeudi 12 mai 2022

CONSIDERANT qu'il est nécessaire de réglementer la circulation afin de permettre l'exécution des travaux cités en objet

ARRETE**ARTICLE 1**

L'entreprise chargée des travaux est autorisée à disposer un balisage de sécurité sur la RD n° 2020 du PR 10+100 au PR 10+150 durant 3 jours, entre le lundi 23 mai 2022 et le vendredi 10 juin 2022 de 08H30 à 17H00, à l'exception des jours hors chantier (mercredi 25 mai, jeudi 26 mai, vendredi 27 mai, vendredi 3 juin et lundi 6 juin 2022), conformément à l'annexe jointe.

L'entreprise sera tenue de contacter la Division Routes Sud dès le début de son intervention.

*DIRECTION GENERALE ADJOINTE - AMENAGEMENT DU TERRITOIRE
DIRECTION DES ROUTES*

ARTICLE 2

La signalisation réglementaire se rapportant au chantier sera mise en place par les soins de l'entreprise chargée des travaux et à ses frais.

La signalisation sera conforme à l'instruction interministérielle sur la signalisation routière (Livre I - Partie 8). Elle devra être adaptée en permanence à la nature des dangers et à l'importance des contraintes qui la justifient.

L'entreprise sera responsable :

- du maintien et du parfait entretien de la signalisation et de la réglementation de la circulation
- de tout incident ou accident résultant directement ou indirectement du non respect des prescriptions, objet du présent arrêté.

Dans le cadre des actions de surveillance du réseau confiées à la Division Routes Sud, celle-ci peut être amenée, en cas de signalisation non réglementaire ou inadaptée, à informer le maître d'ouvrage des difficultés générées, à interrompre le chantier ou à prendre toutes les mesures conservatoires nécessaires.

ARTICLE 3

La circulation pourra être rétablie sans préavis dans la mesure où l'état d'avancement des travaux le permettra.

ARTICLE 4

Le présent arrêté devra être affiché à chaque extrémité du chantier, au dos du premier panneau rencontré par l'utilisateur dans son sens de circulation (généralement AK5, AK14, ou KC1). Cet affichage ne devra en aucun cas masquer ou dénaturer la signification de la signalisation temporaire du chantier.

*DIRECTION GENERALE ADJOINTE - AMENAGEMENT DU TERRITOIRE
DIRECTION DES ROUTES*

ARTICLE 5

Le présent arrêté sera publié au recueil des actes administratifs du Département (1). Un exemplaire sera adressé à :

- Conseil départemental de Loir-et-Cher - Chef de la Division Routes Sud - 6 rue Jean Gutenberg - 41200 - ROMORANTIN
- Monsieur le Chef du Détachement des Territoires - Unité Motocycliste zone CRS - 85 rue Bergson - BP 209 - 37542 SAINT-CYR-SUR-LOIRE
- Monsieur le Commandant du Groupement de Gendarmerie de Loir-et-Cher - 16 rue Signeux - 41013 BLOIS cédex
- DOTC BEAUCE SOLOGNE - Responsable Transports - 5 avenue Montesquieu - BP 36704 - 45067 ORLEANS Cedex 2
- Entreprise SOTRAP - Rue de Plaisance - 41200 ROMORANTIN
- Le Maire de la commune de NOUAN-LE-FUZELIER
- Direction Départementale des Territoires du Loir-et-Cher

Pour le Président du Conseil départemental
et par délégation,

Signé électroniquement par
: Philippe Milhomme
Date de signature :
16/05/2022
Qualité : Direction routes

"Dans un délai de deux mois à compter de la présente notification, le présent arrêté peut faire l'objet des voies de recours de droit commun contre les décisions administratives. Celles-ci peuvent s'exercer :

- soit directement auprès du Tribunal Administratif,*
- soit auprès du Président du Conseil départemental qui dispose d'un délai de deux mois pour statuer.*

Au terme de ce délai, il est possible, dans les deux mois, de déposer un recours contentieux devant le Tribunal Administratif territorialement compétent."

DIRECTION GENERALE ADJOINTE - AMENAGEMENT DU TERRITOIRE
DIRECTION DES ROUTES

document publié le 10 juin 2022 au Recueil des Actes Administratifs n° 5
Le Président du Conseil départemental
certifie que le présent acte a été
affiché ou notifié le : 16/05/2022
est exécutoire le : 16/05/2022

POUR LE PRESIDENT DU CONSEIL DEPARTEMENTAL
et par délégation

Signé électroniquement par
: Philippe Milhomme
Date de signature :
16/05/2022
Qualité : Direction routes

*DIRECTION GENERALE ADJOINTE - AMENAGEMENT DU TERRITOIRE
DIRECTION DES ROUTES*



Chantiers fixes

Sur accotement

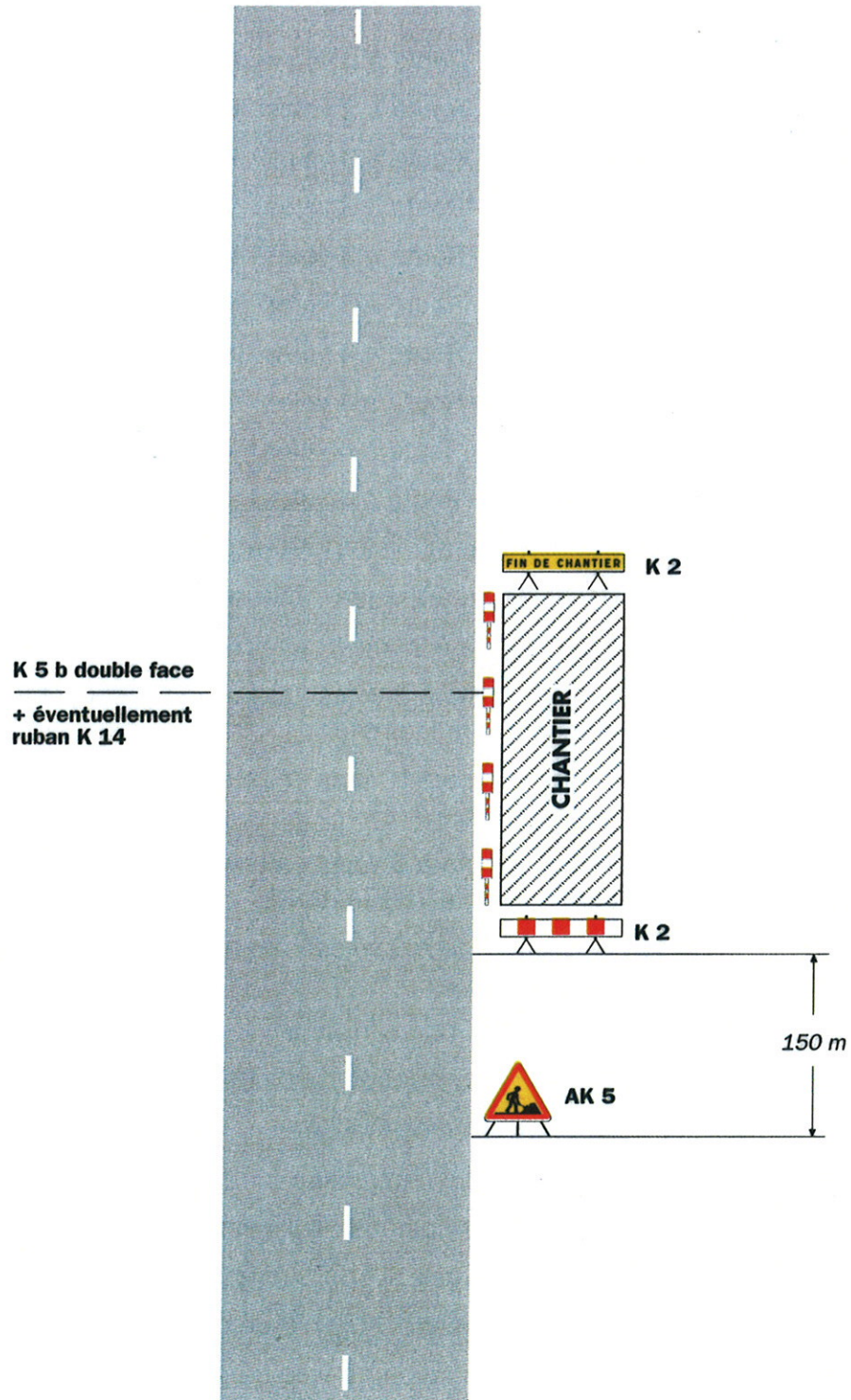

DS228985AT

16/05/2022
Remarque(s) :

- Si la largeur de l'accotement est insuffisante employer des K 5 b en lieu et place des K 2.
- Le panneau AK 5 doit être enlevé en période d'inactivité au chantier.

- Le dispositif est identique quel que soit le nombre de voies.

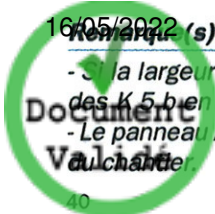

**OBJET :**

RD n° 2020 du PR 9+720 au PR 14+050 - Hors agglomération
Commune de NOUAN-LE-FUZELIER
Travaux départementaux d'entretien et d'exploitation réfection de la couche de roulement GRV 2022
Alternat par feux ou piquets K 10

LE PRESIDENT DU CONSEIL DEPARTEMENTAL DE LOIR-ET-CHER

Vu le code général des collectivités territoriales

Vu le code de la route

Vu l'arrêté interministériel du 24 novembre 1967, modifié et complété, relatif à la signalisation des routes et autoroutes

Vu l'instruction interministérielle sur la signalisation routière, modifiée et complétée, 1ère et 8ème parties

Vu le décret n° 2009-615 du 3 juin 2009 modifié portant inscription de la RD n° 2020 dans la liste des voies classées à grande circulation

Vu l'arrêté préfectoral n° 41-2021-02-15-003 du 15 février 2021 portant délégation de signature à Monsieur Patrick SEAC'H, Directeur Départemental des Territoires de Loir-et-Cher

Vu l'arrêté en date du 30 juillet 2021 donnant délégation à Monsieur Philippe MILHOMME, Directeur adjoint de l'entretien routier et Adjoint au directeur des routes et des mobilités

Vu l'avis favorable de la Direction Départementale des Territoires du Loir-et-Cher en date du 03 mai 2022,

Vu la demande de l'entreprise COLAS chargée de réaliser les travaux pour le compte de Conseil départemental de Loir et Cher - Division Route Sud, en date du mercredi 27 avril 2022

CONSIDERANT qu'il est nécessaire de réduire la circulation à une voie afin de permettre l'exécution des travaux cités en objet

ARRETE**ARTICLE 1 :**

Un alternat par feux tricolores ou par piquets K10 sera instauré sur la RD n° 2020 du PR 9+720 au PR 14+050 entre le lundi 30 mai 2022 et le mardi 12 juillet 2022 de 07H00 à 19H00, à l'exception des jours hors chantier (les 03 et 06 juin, 01 et 08 juillet 2022).

Des panneaux d'information à l'attention des usagers seront mis en place 10 jours avant le début des travaux.

L'entreprise sera tenue de contacter la Division Routes Sud dès le début de son intervention.

*DIRECTION GENERALE ADJOINTE - AMENAGEMENT DU TERRITOIRE
DIRECTION DES ROUTES*

ARTICLE 2 :

Pendant la durée des travaux :

- il sera interdit de stationner et de dépasser sur toute la longueur du chantier
- la vitesse limite à respecter sera de 50 km/h sur toute la longueur du chantier.

ARTICLE 3 :

La durée du cycle des feux tricolores ne sera pas supérieure à **2** minutes. Si les feux tricolores de chantier ne s'avéraient pas capables d'écouler le trafic du fait de sa dissymétrie, l'entreprise sera tenue de procéder à un alternat manuel par piquets K10 dès que la file d'attente atteindra **100** mètres. La longueur de l'alternat ne sera pas supérieure à **500** mètres.

ARTICLE 4 :

La signalisation réglementaire se rapportant au chantier sera mise en place par les soins de l'entreprise chargée des travaux et à ses frais.

La signalisation sera conforme à l'instruction interministérielle sur la signalisation routière (Livre I - Partie 8). Elle devra être adaptée en permanence à la nature des dangers et à l'importance des contraintes qui la justifie.

L'entreprise sera responsable :

- du maintien et du parfait entretien de la signalisation et de la réglementation de la circulation
- de tout incident ou accident résultant directement ou indirectement du non respect des prescriptions, objet du présent arrêté.

Dans le cadre des actions de surveillance du réseau confiées à la Division Routes Sud, celle-ci peut être amenée, en cas de signalisation non réglementaire ou inadaptée, à informer le maître d'ouvrage des difficultés générées, à interrompre le chantier ou à prendre toutes les mesures conservatoires nécessaires.

ARTICLE 5 :

La circulation pourra être rétablie sans préavis dans la mesure où l'état d'avancement des travaux le permettra.

ARTICLE 6 :

Le présent arrêté devra être affiché à chaque extrémité du chantier, au dos du premier panneau rencontré par l'usager dans son sens de circulation (généralement AK5, AK14, ou KC1). Cet affichage ne devra en aucun cas masquer ou dénaturer la signification de la signalisation temporaire du chantier.

ARTICLE 7 :

Le présent arrêté sera publié au recueil des actes administratifs du Département (1). Un exemplaire sera adressé à :

- Conseil départemental de Loir-et-Cher - Chef de la Division Routes Sud - 6 rue Jean Gutenberg - 41200 - ROMORANTIN
- Monsieur le Chef du Détachement des Territoires - Unité Motocycliste zone CRS - 85 rue Bergson - BP 209 - 37542 SAINT-CYR-SUR-LOIRE
- Monsieur le Commandant du Groupement de Gendarmerie de Loir-et-Cher - 16 rue Signeux - 41013 BLOIS cédex
- DOTC BEAUCE SOLOGNE - Responsable Transports - 5 avenue Montesquieu - BP 36704 - 45067 ORLEANS Cedex 2
- Entreprise COLAS - ZA des Gailletrous 2 - 3 Rue René Descartes - 41260 LA CHAUSSEE SAINT VICTOR
- Le Maire de la commune de NOUAN-LE-FUZELIER
- Direction Départementale des Territoires du Loir-et-Cher

Pour le Président du Conseil départemental
et par délégation,

Signé électroniquement par
: Philippe Milhomme
Date de signature :
16/05/2022
Qualité : Direction routes

"Dans un délai de deux mois à compter de la présente notification, le présent arrêté peut faire l'objet des voies de recours de droit commun contre les décisions administratives. Celles-ci peuvent s'exercer :

- soit directement auprès du Tribunal Administratif,
- soit auprès du Président du Conseil départemental qui dispose d'un délai de deux mois pour statuer.

Au terme de ce délai, il est possible, dans les deux mois, de déposer un recours contentieux devant le Tribunal Administratif territorialement compétent."

DIRECTION GENERALE ADJOINTE - AMENAGEMENT DU TERRITOIRE
DIRECTION DES ROUTES

document publié le 10 juin 2022 au Recueil des Actes Administratifs n° 5
Le Président du Conseil départemental
certifie que le présent acte a été
affiché ou notifié le : 16/05/2022
est exécutoire le : 16/05/2022

POUR LE PRESIDENT DU CONSEIL DEPARTEMENTAL
et par délégation

Signé électroniquement par
: Philippe Milhomme
Date de signature :
16/05/2022
Qualité : Direction routes

*DIRECTION GENERALE ADJOINTE - AMENAGEMENT DU TERRITOIRE
DIRECTION DES ROUTES*

Chantiers fixes

CF24

Alternat par signaux tricolores

Circulation alternée
Route à 2 voies

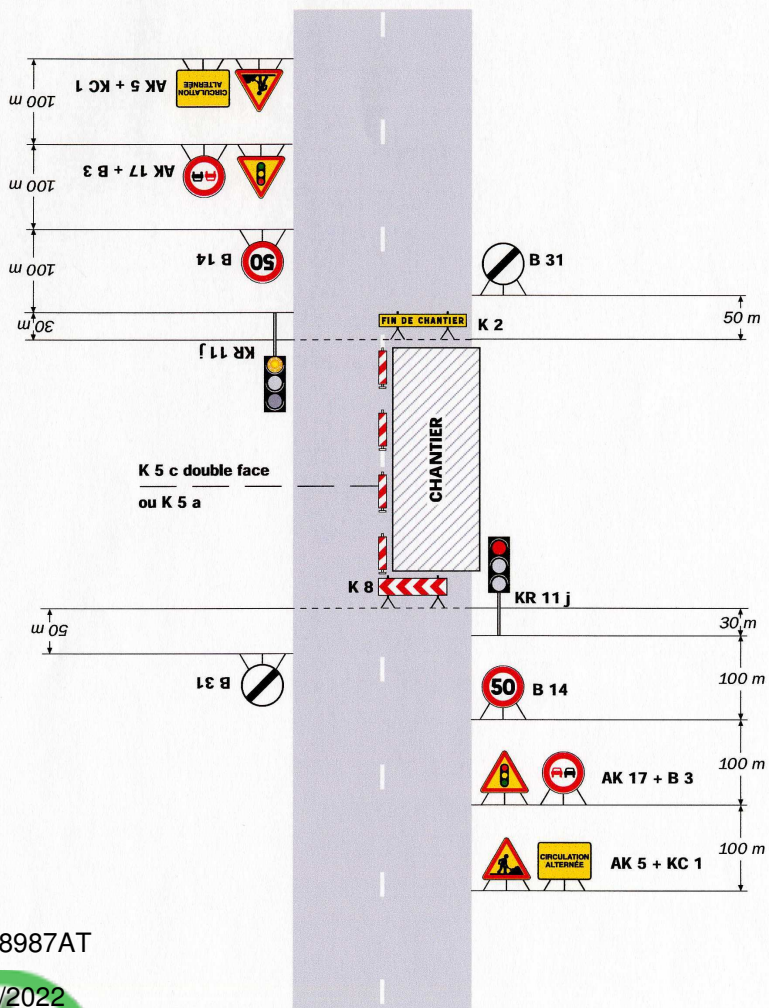

DS228987AT

16/05/2022

Remarque(s) :

- Schéma à appliquer notamment lorsque l'alternat doit être maintenu de nuit, en absence de visibilité réciproque. Pour le réglage des signaux tricolores : Cf. Signalisation temporaire - Les alternats.

- Un panneau B 14 de limitation de vitesse à 70 km/h peut éventuellement être intercalé entre les panneaux AK 5 et AK 17.

CF23

Chantiers fixes

Alternat par piquets K 10

Circulation alternée
Route à 2 voies

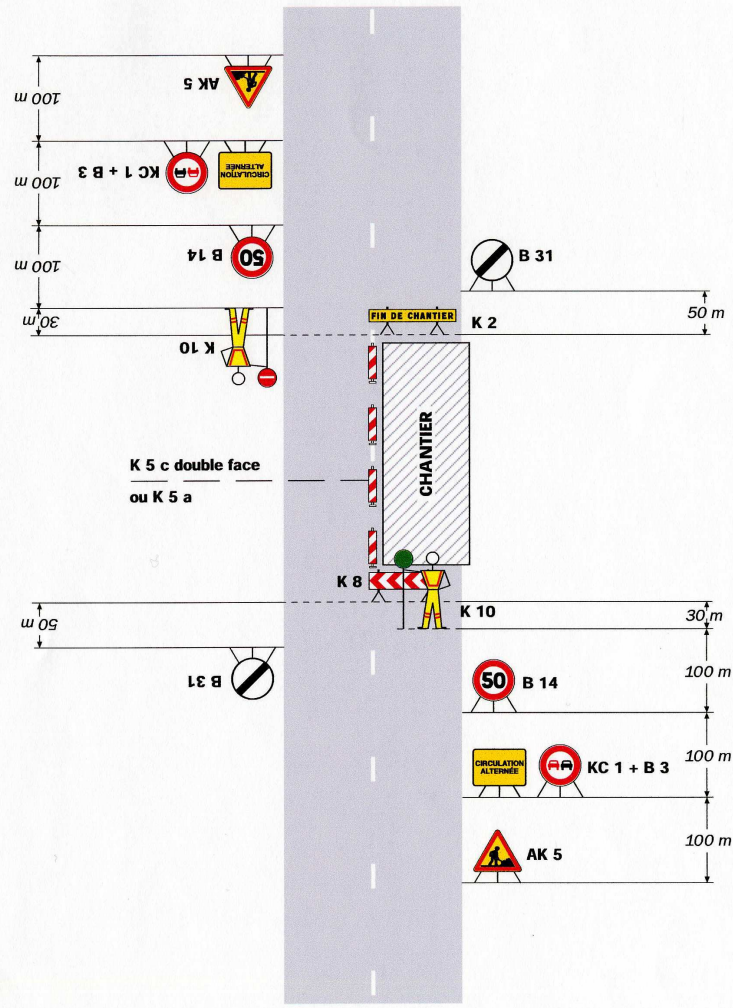

Remarque(s) :

- Dispositif applicable uniquement de jour et sous certaines conditions : Cf. Signalisation temporaire - Les alternats.

- Un panneau B 14 de limitation de vitesse à 70 km/h peut éventuellement être intercalé entre les panneaux AK 5 et KC 1.

**OBJET :**

RD n° 976 du PR 13+239 au PR 13+670, RD n° 922 du PR 47+280 au PR 47+830 et RD n° 54 du PR 12+100 au PR 12+560 - Hors agglomération
Commune de VILLEFRANCHE-SUR-CHER
Travaux de fauchage des accotements
Réglementation de la circulation avec fort empiètement sur la chaussée

LE PRESIDENT DU CONSEIL DEPARTEMENTAL DE LOIR-ET-CHER

Vu le code général des collectivités territoriales

Vu le code de la route

Vu l'arrêté interministériel du 24 novembre 1967, modifié et complété, relatif à la signalisation des routes et autoroutes

Vu l'instruction interministérielle sur la signalisation routière, modifiée et complétée, 1ère et 8ème parties

Vu le décret n° 2009-615 du 3 juin 2009 modifié portant inscription de la RD n° 976 dans la liste des voies classées à grande circulation

Vu l'arrêté préfectoral n° 41-2021-02-15-003 du 15 février 2021 portant délégation de signature à Monsieur Patrick SEAC'H, Directeur Départemental des Territoires de Loir-et-Cher

Vu l'arrêté en date du 30 juillet 2021 donnant délégation à Monsieur Philippe MILHOMME, Directeur adjoint de l'entretien routier et Adjoint au directeur des routes et des mobilités

Vu l'avis favorable de la Direction Départementale des Territoires du Loir-et-Cher en date du 17 mai 2022,

Vu la demande de la Commune de VILLEFRANCHE SUR CHER chargée de réaliser les travaux, en date du lundi 16 mai 2022

CONSIDERANT qu'il est nécessaire d'empiéter fortement sur la chaussée afin de permettre l'exécution des travaux cités en objet

ARRETE**ARTICLE 1**

La commune de Villefranche sur cher est autorisée à empiéter fortement sur la chaussée pour réaliser le fauchage des accotements de la RD n° 976 du PR 13+239 au PR 13+670, RD n° 922 du PR 47+280 au PR 47+830 et RD n° 54 du PR 12+100 au PR 12+560, durant 6 jours, entre le vendredi 01 juillet 2022 et le vendredi 30 décembre 2022 de 08H30 à 17H00, à l'exception des jours hors chantier, conformément à l'annexe jointe.

*DIRECTION GENERALE ADJOINTE - AMENAGEMENT DU TERRITOIRE
DIRECTION DES ROUTES*

ARTICLE 2

Pendant la durée des travaux :

- Un panneau AK5 + KM9 (chantier mobile) et un B14 (50 km) + KM2 (étendu) seront implanté de part et d'autre du chantier.
- le tracteur de fauchage sera suivi d'un véhicule d'accompagnement, ils seront équipés d'une signalisation d'approche portée.
- Le véhicule d'accompagnement circulera le plus à droite possible.
- A l'approche d'une zone à visibilité réduite, il s'arrêtera et ne reprendra sa marche que lorsque le chantier aura dépassé cette zone.

Si la signalisation portée des véhicules ne s'avérait pas capable de sécuriser et d'écouler le trafic du fait de sa configuration, la commune de Villefranche sur Cher sera tenue de procéder à un alternat manuel par piquets K10 dès que la file d'attente atteindra **50** mètres et la longueur de l'alternat ne sera pas supérieure à **300** mètres.

ARTICLE 3

La signalisation réglementaire se rapportant au chantier sera mise en place par les soins de la commune de Villefranche sur Cher, chargée des travaux et à ses frais.

La signalisation sera conforme à l'instruction interministérielle sur la signalisation routière (Livre I - Partie 8). Elle devra être adaptée en permanence à la nature des dangers et à l'importance des contraintes qui la justifient.

La commune de Villefranche sur Cher sera responsable :

- du maintien et du parfait entretien de la signalisation et de la réglementation de la circulation
- de tout incident ou accident résultant directement ou indirectement du non respect des prescriptions, objet du présent arrêté.

Dans le cadre des actions de surveillance du réseau confiées à la Division Routes Sud, celle-ci peut être amenée, en cas de signalisation non réglementaire ou inadaptée, à informer le maître d'ouvrage des difficultés générées, à interrompre le chantier ou à prendre toutes les mesures conservatoires nécessaires.

ARTICLE 4

La circulation pourra être rétablie sans préavis dans la mesure où l'état d'avancement des travaux le permettra.

ARTICLE 5

Le présent arrêté devra être affiché à chaque extrémité du chantier, au dos du premier panneau rencontré par l'usager dans son sens de circulation (généralement AK5, AK14, ou KC1). Cet affichage ne devra en aucun cas masquer ou dénaturer la signification de la signalisation temporaire du chantier.

ARTICLE 6

document publié le 10 juin 2022 au Recueil des Actes Administratifs n° 5

Le présent arrêté sera publié au recueil des actes administratifs du Département (1). Un exemplaire sera adressé à :

- Conseil départemental de Loir-et-Cher - Chef de la Division Routes Sud - 6 rue Jean Gutenberg - 41200 - ROMORANTIN
- Monsieur le Chef du Détachement des Territoires - Unité Motocycliste zone CRS - 85 rue Bergson - BP 209 - 37542 SAINT-CYR-SUR-LOIRE
- Monsieur le Commandant du Groupement de Gendarmerie de Loir-et-Cher - 16 rue Signeux - 41013 BLOIS cédex
- DOTC BEAUCE SOLOGNE - Responsable Transports - 5 avenue Montesquieu - BP 36704 - 45067 ORLEANS Cedex 2
- Commune de VILLEFRANCHE SUR CHER - Mairie de Villefranche sur Cher - 41200 Villefranche-sur-Cher
- Le Maire de la commune de VILLEFRANCHE-SUR-CHER
- Direction Départementale des Territoires du Loir-et-Cher

Pour le Président du Conseil départemental
et par délégation,

Signé électroniquement par
: Philippe Milhomme
Date de signature :
19/05/2022
Qualité : Direction routes

"Dans un délai de deux mois à compter de la présente notification, le présent arrêté peut faire l'objet des voies de recours de droit commun contre les décisions administratives. Celles-ci peuvent s'exercer :

- soit directement auprès du Tribunal Administratif,*
- soit auprès du Président du Conseil départemental qui dispose d'un délai de deux mois pour statuer.*

Au terme de ce délai, il est possible, dans les deux mois, de déposer un recours contentieux devant le Tribunal Administratif territorialement compétent."

DIRECTION GENERALE ADJOINTE - AMENAGEMENT DU TERRITOIRE
DIRECTION DES ROUTES

document publié le 10 juin 2022 au Recueil des Actes Administratifs n° 5
Le Président du Conseil départemental
certifie que le présent acte a été
affiché ou notifié le : 19/05/2022
est exécutoire le : 19/05/2022

POUR LE PRESIDENT DU CONSEIL DEPARTEMENTAL
et par délégation

Signé électroniquement par
: Philippe Milhomme
Date de signature :
19/05/2022
Qualité : Direction routes

*DIRECTION GENERALE ADJOINTE - AMENAGEMENT DU TERRITOIRE
DIRECTION DES ROUTES*



Chantiers fixes

Alternat par piquets K 10

Circulation alternée
Route à 2 voies

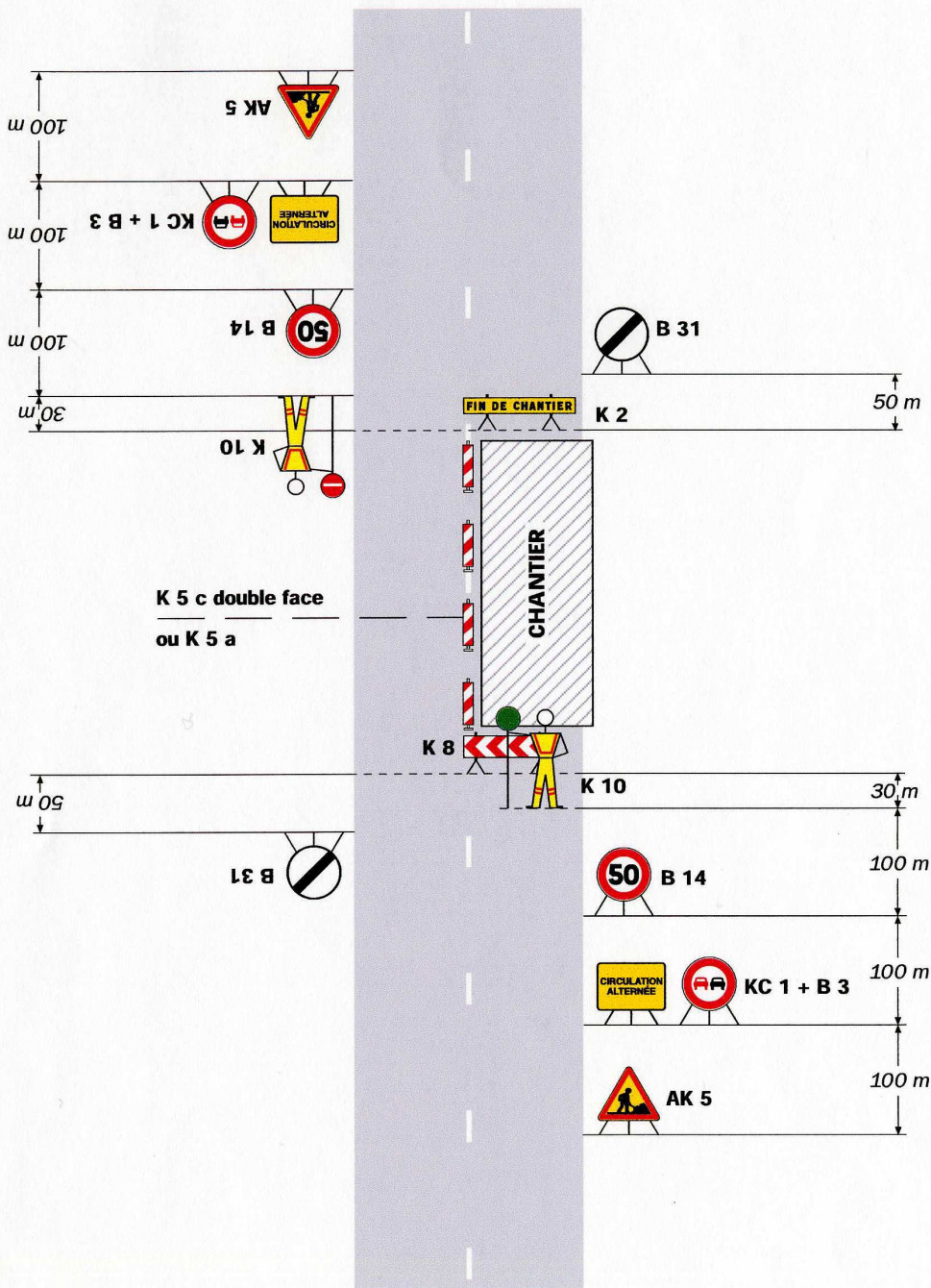

Remarque(s) :

- Dispositif applicable uniquement de jour et sous certaines conditions : Cf. Signalisation temporaire - Les alternats.

- Un panneau B 14 de limitation de vitesse à 70 km/h peut éventuellement être intercalé entre les panneaux AK 5 et KC 1.

DS228989AT
19/05/2022

52

Signalisation temporaire - SETRA



**OBJET :**

RD n° 956 du PR 37+600 au PR 37+750 - Hors agglomération

Commune de BILLY

Travaux de terrassement sous accotement pour pose de coffret électrique

Alternat par feux ou piquets K 10

LE PRESIDENT DU CONSEIL DEPARTEMENTAL DE LOIR-ET-CHER

Vu le code général des collectivités territoriales

Vu le code de la route

Vu l'arrêté interministériel du 24 novembre 1967, modifié et complété, relatif à la signalisation des routes et autoroutes

Vu l'instruction interministérielle sur la signalisation routière, modifiée et complétée, 1ère et 8ème parties

Vu l'arrêté en date du 30 juillet 2021 donnant délégation à Monsieur Philippe MILHOMME, Directeur adjoint de l'entretien routier et Adjoint au directeur des routes et des mobilités

Vu la demande de l'entreprise FORENERGIES chargée de réaliser les travaux, en date du jeudi 12 mai 2022

CONSIDERANT qu'il est nécessaire de réduire la circulation à une voie afin de permettre l'exécution des travaux cités en objet

ARRETE

*DIRECTION GENERALE ADJOINTE - AMENAGEMENT DU TERRITOIRE
DIRECTION DES ROUTES*

Conseil départemental de Loir-et-Cher - Hôtel du Département - Place de la République, 41020 Blois Cedex

Tél : 02.54.58.41.41 - Fax : 02.54.58.42.21 - www.le-loir-et-cher.fr

Division Routes Sud 6 rue Jean Gutenberg 41200 ROMORANTIN

Tél : 02.54.94.15.40 - Fax : 02.54.76.41.23

ARTICLE 1 :

Un alternat par feux tricolores ou par piquets K10 sera instauré sur la RD n° 956 du PR 37+600 au PR 37+750 durant 10 jours entre le lundi 13 juin 2022 et le jeudi 30 juin 2022 de 08H00 à 17H30, à l'exception des jours hors chantier.

Des panneaux d'information à l'attention des usagers seront mis en place 10 jours avant le début des travaux.

L'entreprise sera tenue de contacter la Division Routes Sud dès le début de son intervention.

ARTICLE 2 :

Pendant la durée des travaux :

- il sera interdit de stationner et de dépasser sur toute la longueur du chantier
- la vitesse limite à respecter sera de 50 km/h sur toute la longueur du chantier.

ARTICLE 3 :

La durée du cycle des feux tricolores ne sera pas supérieure à 2 minutes. Si les feux tricolores de chantier ne s'avéraient pas capables d'écouler le trafic du fait de sa dissymétrie, l'entreprise sera tenue de procéder à un alternat manuel par piquets K10 dès que la file d'attente atteindra 50 mètres. La longueur de l'alternat ne sera pas supérieure à 150 mètres.

ARTICLE 4 :

La signalisation réglementaire se rapportant au chantier sera mise en place par les soins de l'entreprise chargée des travaux et à ses frais.

La signalisation sera conforme à l'instruction interministérielle sur la signalisation routière (Livre I - Partie 8). Elle devra être adaptée en permanence à la nature des dangers et à l'importance des contraintes qui la justifie.

L'entreprise sera responsable :

- du maintien et du parfait entretien de la signalisation et de la réglementation de la circulation
- de tout incident ou accident résultant directement ou indirectement du non respect des prescriptions, objet du présent arrêté.

Dans le cadre des actions de surveillance du réseau confiées à la Division Routes Sud, celle-ci peut être amenée, en cas de signalisation non réglementaire ou inadaptée, à informer le maître d'ouvrage des difficultés générées, à interrompre le chantier ou à prendre toutes les mesures conservatoires nécessaires.

ARTICLE 5 :

La circulation pourra être rétablie sans préavis dans la mesure où l'état d'avancement des travaux le permettra.

ARTICLE 6 :

Le présent arrêté devra être affiché à chaque extrémité du chantier, au dos du premier panneau rencontré par l'utilisateur dans son sens de circulation (généralement AK5, AK14, ou KC1). Cet affichage ne devra en aucun cas masquer ou dénaturer la signification de la signalisation temporaire du chantier.

ARTICLE 7 :

Le présent arrêté sera publié au recueil des actes administratifs du Département (1). Un exemplaire sera adressé à :

- Conseil départemental de Loir-et-Cher - Chef de la Division Routes Sud - 6 rue Jean Gutenberg - 41200 - ROMORANTIN
- Monsieur le Chef du Détachement des Territoires - Unité Motocycliste zone CRS - 85 rue Bergson - BP 209 - 37542 SAINT-CYR-SUR-LOIRE
- Monsieur le Commandant du Groupement de Gendarmerie de Loir-et-Cher - 16 rue Signeux - 41013 BLOIS cédex
- DOTC BEAUCE SOLOGNE - Responsable Transports - 5 avenue Montesquieu - BP 36704 - 45067 ORLEANS Cedex 2
- Entreprise FORENERGIES - 5 boulevard de l'Industrie - 41000 Blois
- Le Maire de la commune de BILLY
-

Pour le Président du Conseil départemental
et par délégation,

Signé électroniquement par
: Philippe Milhomme
Date de signature :
19/05/2022
Qualité : Direction routes

"Dans un délai de deux mois à compter de la présente notification, le présent arrêté peut faire l'objet des voies de recours de droit commun contre les décisions administratives. Celles-ci peuvent s'exercer :

- soit directement auprès du Tribunal Administratif,*
- soit auprès du Président du Conseil départemental qui dispose d'un délai de deux mois pour statuer.*

Au terme de ce délai, il est possible, dans les deux mois, de déposer un recours contentieux devant le Tribunal Administratif territorialement compétent."

DIRECTION GENERALE ADJOINTE - AMENAGEMENT DU TERRITOIRE
DIRECTION DES ROUTES

document publié le 10 juin 2022 au Recueil des Actes Administratifs n° 5
Le Président du Conseil départemental
certifie que le présent acte a été
affiché ou notifié le : 19/05/2022
est exécutoire le : 19/05/2022

POUR LE PRESIDENT DU CONSEIL DEPARTEMENTAL
et par délégation

Signé électroniquement par
: Philippe Milhomme
Date de signature :
19/05/2022
Qualité : Direction routes

*DIRECTION GENERALE ADJOINTE - AMENAGEMENT DU TERRITOIRE
DIRECTION DES ROUTES*

Chantiers fixes

CF24

Alternat par signaux tricolores

Circulation alternée
Route à 2 voies

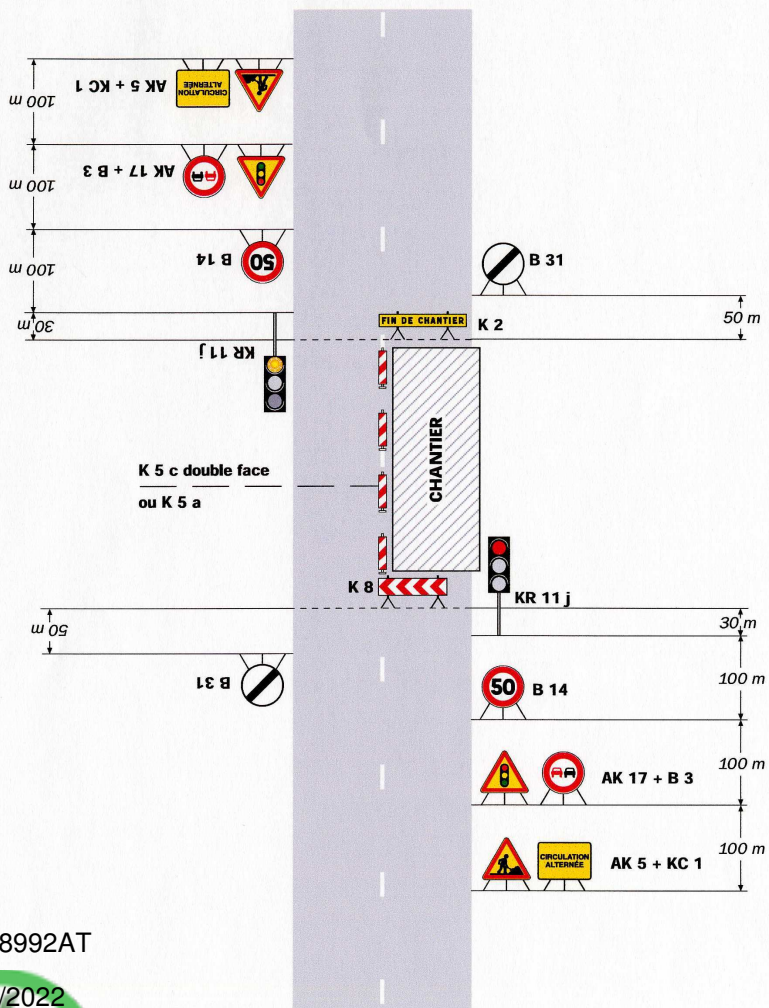

DS22892AT

19/05/2022

Remarque(s) :

- Schéma à appliquer notamment lorsque l'alternat doit être maintenu de nuit, en absence de visibilité réciproque. Pour le réglage des signaux tricolores : Cf. Signalisation temporaire - Les alternats.

- Un panneau B 14 de limitation de vitesse à 70 km/h peut éventuellement être intercalé entre les panneaux AK 5 et AK 17.

CF23

Chantiers fixes

Alternat par piquets K 10

Circulation alternée
Route à 2 voies

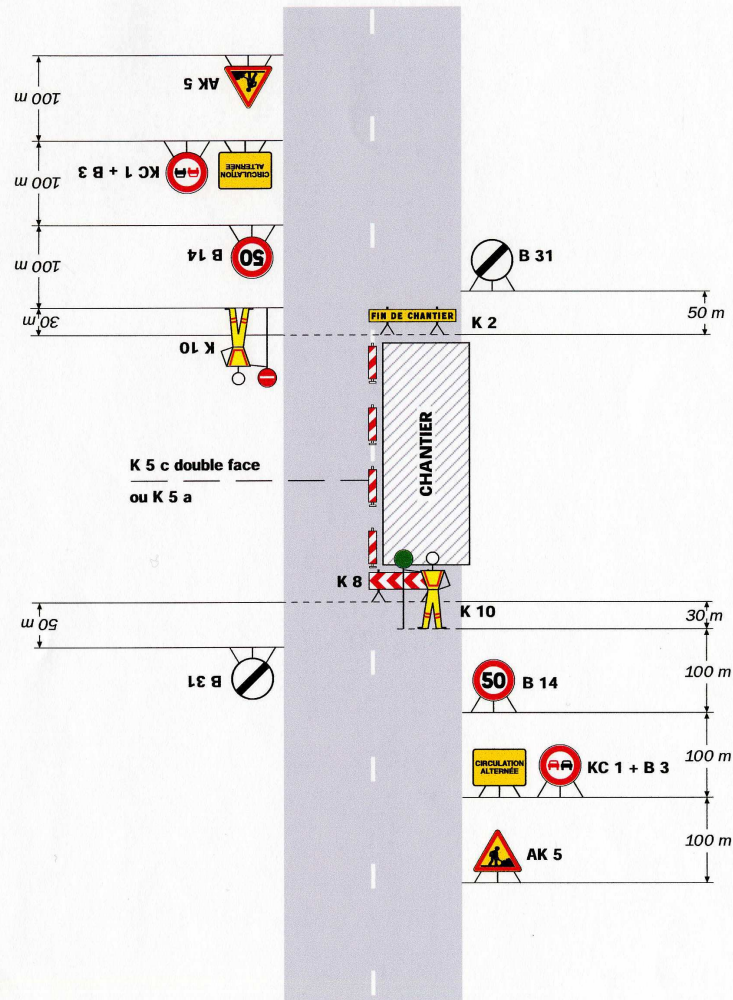

Remarque(s) :

- Dispositif applicable uniquement de jour et sous certaines conditions : Cf. Signalisation temporaire - Les alternats.

- Un panneau B 14 de limitation de vitesse à 70 km/h peut éventuellement être intercalé entre les panneaux AK 5 et KC 1.

**OBJET :****Prorogation de l'arrêté N° DS228598AT**

RD n° 724 du PR 17+900 au PR 18+900 - Hors agglomération

Commune de SALBRIS

Travaux - Traitement des bétons des piles du pont - Vérinage du tablier du pont -

Réfection de l'étancéité de l'ouvrage - Réfection des joints de chaussée -

Réfection des enrobés de l'ouvrage.

Réglementation de la circulation avec déviation de jour comme de nuit, ainsi que

les week-end

LE PRESIDENT DU CONSEIL DEPARTEMENTAL DE LOIR-ET-CHER

Vu le code général des collectivités territoriales

Vu le code de la route

Vu l'arrêté interministériel du 24 novembre 1967, modifié et complété, relatif à la signalisation des routes et autoroutes

Vu l'instruction interministérielle sur la signalisation routière, modifiée et complétée, 1ère et 8ème parties

Vu le décret n° 2009-615 du 3 juin 2009 modifié portant inscription de la RD n° 724 dans la liste des voies classées à grande circulation

Vu l'arrêté préfectoral n° 41-2021-02-15-003 du 15 février 2021 portant délégation de signature à Monsieur Patrick SEAC'H, Directeur Départemental des Territoires de Loir-et-Cher

Vu l'arrêté en date du 1er juillet 2021 donnant délégation à Madame Isabelle BARGE, Directeur des Routes et des Mobilités

VU l'avis favorable de la Direction Départementale des Territoires du Loir-et-Cher en date du 14 février 2022,

VU l'avis favorable de la Direction Départementale des Territoires du Loir-et-Cher en date du 17 mai 2022,

VU l'avis favorable de Monsieur le Maire de SALBRIS en date du 21 février 2022,

Vu la demande de l'entreprise GTM Travaux Spéciaux chargée de réaliser les travaux pour le compte de COFIROUTE, en date du mardi 17 mai 2022

CONSIDERANT qu'il est nécessaire d'interdire la circulation des véhicules sur la RD n° 724 du PR 17+900 au PR 18+900 afin de permettre l'exécution des travaux cités en objet et que celle-ci peut être déviée sans difficulté

ARRETE

*DIRECTION GENERALE ADJOINTE - AMENAGEMENT DU TERRITOIRE
DIRECTION DES ROUTES*

Conseil départemental de Loir-et-Cher - Hôtel du Département - Place de la République, 41020 Blois Cedex

Tél : 02.54.58.41.41 - Fax : 02.54.58.42.21 - www.le-loir-et-cher.fr

Division Routes Sud 6 rue Jean Gutenberg 41200 ROMORANTIN

Tél : 02.54.94.15.40 - Fax : 02.54.76.41.23

ARTICLE 1

L'arrêté N° DS228598AT en date du 04 mars 2022 est prorogé à compter du samedi 21 mai 2022.

La circulation sera interdite de jour comme de nuit, ainsi que les week-end sur la RD n° 724 du PR 17+900 au PR 18+900 entre le samedi 21 mai 2022 et le jeudi 02 juin 2022 .

Des panneaux d'information à l'attention des usagers seront mis en place 10 jours avant le début des travaux.

ARTICLE 2

Pendant la durée de l'interdiction de circulation, les véhicules seront déviés, *dans les 2 sens de circulation*, par Déviations VL - PL:

RD 724 du PR 18+900 à 21+581

RD 89 du PR 0+000 à 6+987

RD 121 du PR 16+050 à 20+330

RD 2020 du PR 27+027 à 28+900, conformément au plan joint

L'entreprise sera tenue de contacter la Division Routes Sud dès le début de son intervention.

ARTICLE 3

La signalisation réglementaire se rapportant au chantier ainsi que celle relative à la déviation sera mise en place par les soins de l'entreprise en charge des travaux et à ses frais.

La signalisation sera conforme à l'instruction interministérielle sur la signalisation routière (Livre I - Partie 8). Elle devra être adaptée en permanence à la nature des dangers et à l'importance des contraintes qui la justifient.

L'entreprise sera responsable :

- du maintien et du parfait entretien de la signalisation et de la réglementation de la circulation
- de tout incident ou accident résultant directement ou indirectement du non respect des prescriptions, objet du présent arrêté.

Dans le cadre des actions de surveillance du réseau confiées à la Division Routes Sud, celle-ci peut être amenée, en cas de signalisation non réglementaire ou inadaptée, à informer le maître d'ouvrage des difficultés générées, à interrompre le chantier ou à prendre toutes les mesures conservatoires nécessaires.

ARTICLE 4

La circulation pourra être rétablie sans préavis dans la mesure où l'état d'avancement des travaux le permettra.

ARTICLE 5

Cet arrêté devra être affiché à chaque extrémité du dispositif de la déviation.

Le dossier d'exploitation sous chantier correspondant sera consultable par les usagers de la route au siège de la Division Routes Sud ainsi qu'à la mairie de SALBRIS.

ARTICLE 6

document publié le 10 juin 2022 au Recueil des Actes Administratifs n° 5

Le présent arrêté sera publié au recueil des actes administratifs du Département (1). Un exemplaire sera adressé à :

- Conseil départemental de Loir-et-Cher - Chef de la Division Routes Sud - 6 rue Jean Gutenberg - 41200 - ROMORANTIN
- ERC41 - Direction des Transports et des Mobilités Durables - 15, mail Clouseau - 41000 BLOIS
- Monsieur le Commandant du Groupement de Gendarmerie de Loir-et-Cher - 16 rue Signeux - 41013 BLOIS cédex
- Monsieur le Chef du Détachement des Territoires - Unité Motocycliste zone CRS - 85 rue Bergson - BP 209 - 37542 SAINT-CYR-SUR-LOIRE
- DOTC BEAUCE SOLOGNE - 5 avenue Montesquieu - BP 36704 - 45067 ORLEANS cédex 2
- Entreprise GTM Travaux Spéciaux - MORSES - 181 rue Armand Silvestre - 92400 COURBEVOIE
- Monsieur le Médecin-Chef du SAMU - Mail Pierre Charlot - 41000 BLOIS
- Monsieur le Directeur Départemental du Service Départemental d'Incendie et de Secours de Loir-et-Cher - 11-13 avenue Gutenberg - BP 31059 - 41010 BLOIS Cedex
- Direction Départementale des Territoires du Loir-et-Cher
- Monsieur le Maire de SALBRIS
- Direction Départementale des Territoires du Loir-et-Cher
- SMICTOM - Rue du Four à Chaux - 41600NOUAN LE FUZELIER
- MBDA - La Chaudronne - 41300 SELLES SAINT DENIS

Pour le Président du Conseil départemental
et par délégation,

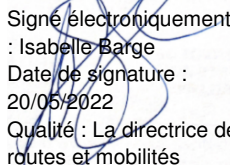

Signé électroniquement par
: Isabelle Barge
Date de signature :
20/05/2022
Qualité : La directrice des
routes et mobilités

"Dans un délai de deux mois à compter de la présente notification, le présent arrêté peut faire l'objet des voies de recours de droit commun contre les décisions administratives. Celles-ci peuvent s'exercer :

- soit directement auprès du Tribunal Administratif,
- soit auprès du Président du Conseil départemental qui dispose d'un délai de deux mois pour statuer.

Au terme de ce délai, il est possible, dans les deux mois, de déposer un recours contentieux devant le Tribunal Administratif territorialement compétent."

DIRECTION GENERALE ADJOINTE - AMENAGEMENT DU TERRITOIRE
DIRECTION DES ROUTES

document publié le 10 juin 2022 au Recueil des Actes Administratifs n° 5
Le Président du Conseil départemental
certifie que le présent acte a été
affiché ou notifié le : 20/05/2022
est exécutoire le : 20/05/2022

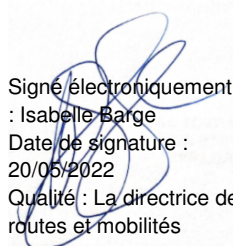

POUR LE PRESIDENT DU CONSEIL DEPARTEMENTAL
et par délégation



Signé électroniquement par
: Isabelle Barge
Date de signature :
20/05/2022
Qualité : La directrice des
routes et mobilités

DIRECTION GENERALE ADJOINTE - AMENAGEMENT DU TERRITOIRE
DIRECTION DES ROUTES

**Plan de déviation
Travaux d'entretien
sur pont A71
RD 724 PR 17+900 à 18+900
Commune de salbris**

-  Localisation
-  Déviation VL - PL
-  Carrefour.

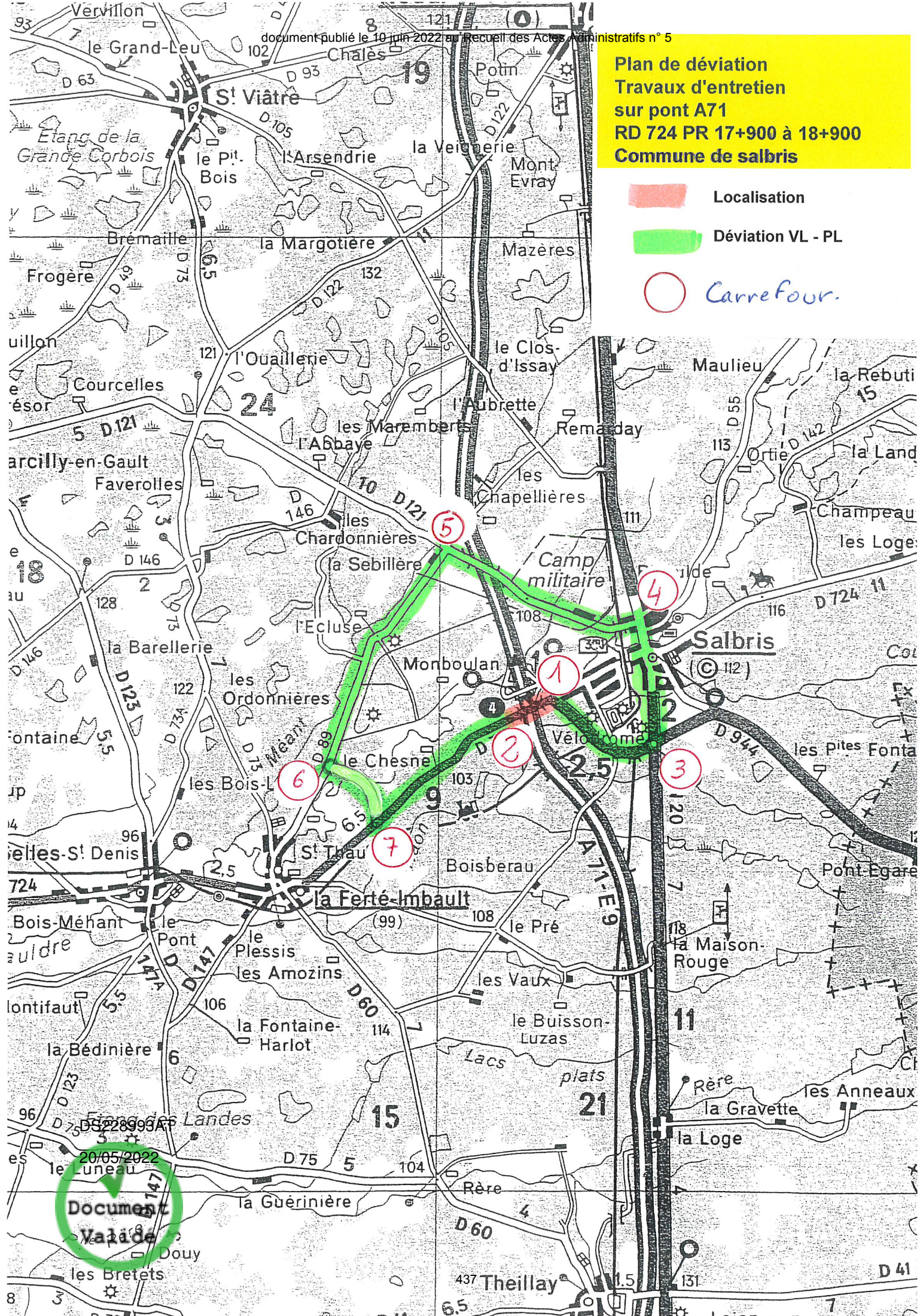

**Document
Valable**

20/05/2022

Commune de SALBRIS

A 71 X RD 724 (Carrefour 1)

1 BK1
1 K8
1 KC1
2 KD22a

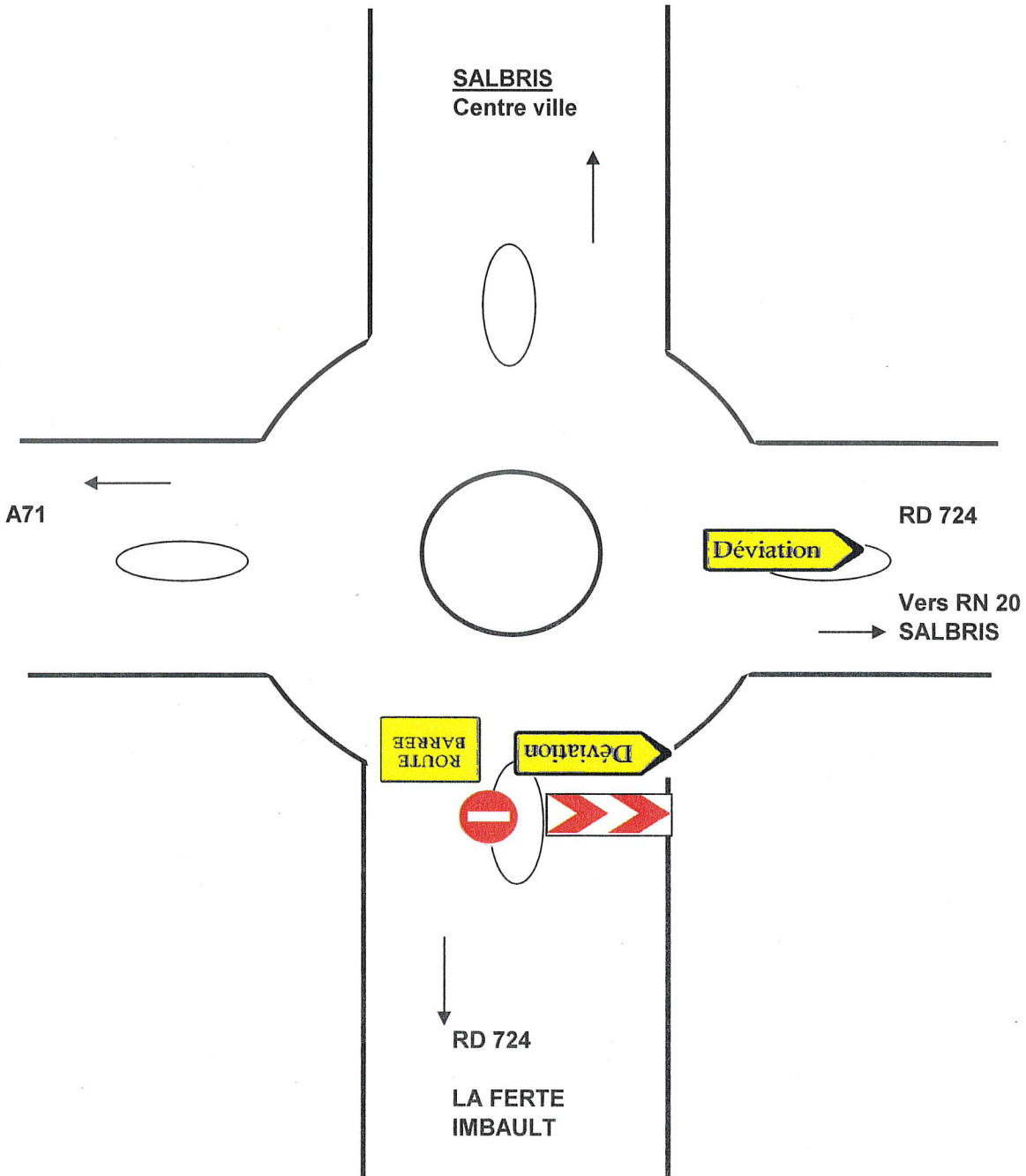

DS228993AT

20/05/2022



Commune de SALBRIS

RD 724 X A71 (Carrefour 2)

- | |
|-----------|
| 1 KC1 |
| 1 K8 |
| 1 BK1 |
| 1 KD 22 a |

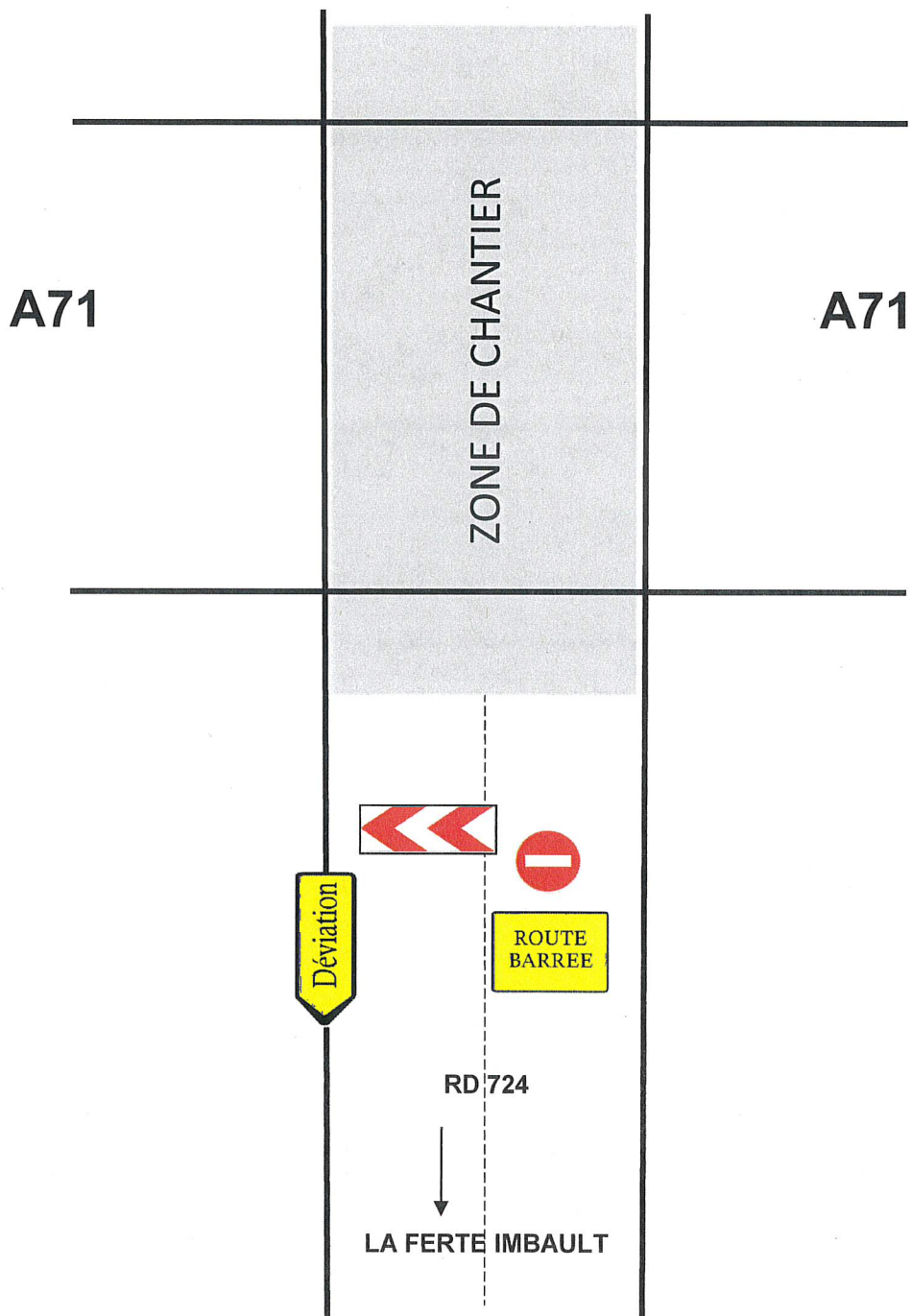

DS228993AT

20/05/2022



Commune de SALBRIS

RD 2020 X RD 724 (Carrefour 3)

4 KD22a
1 KD73a

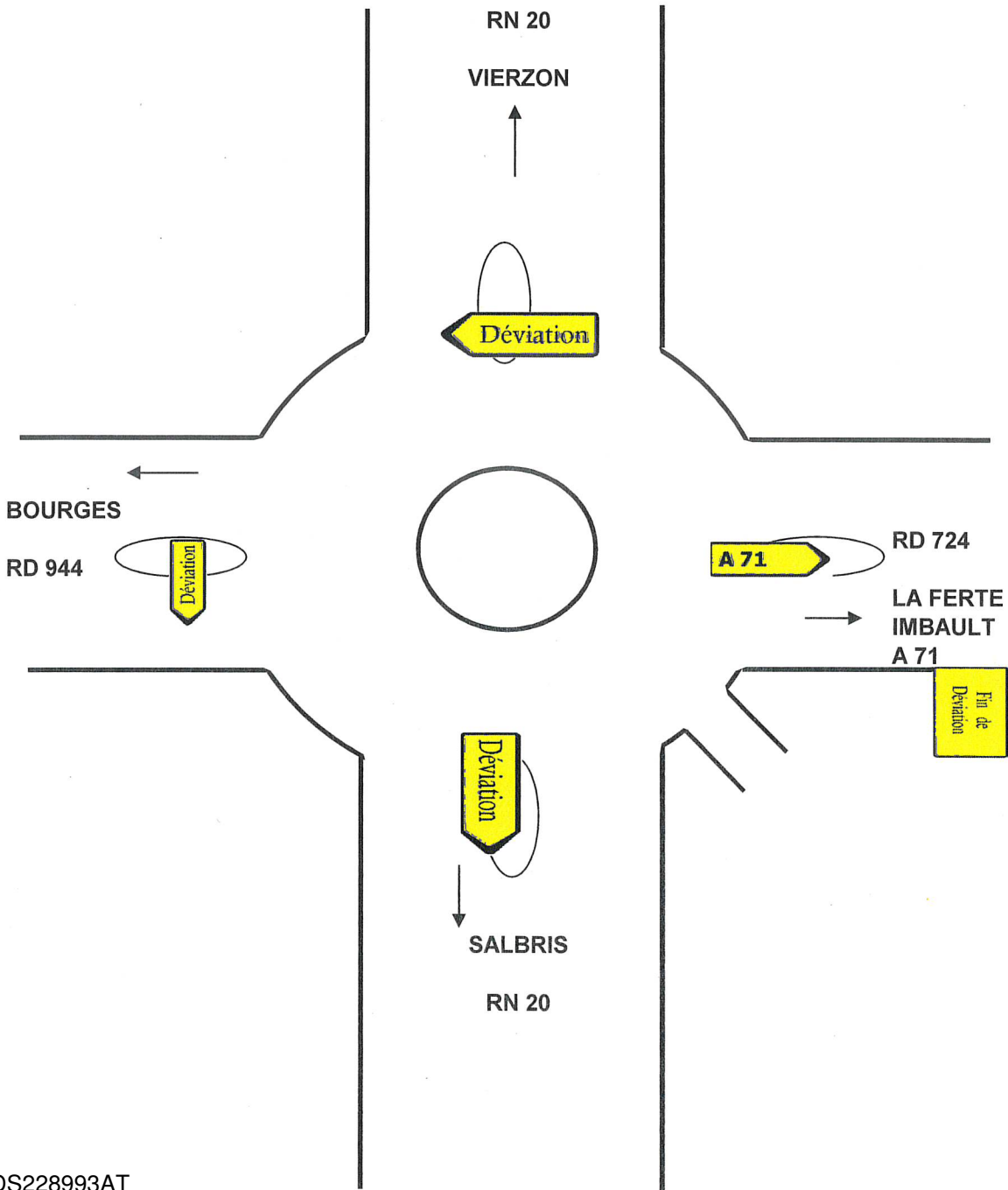

DS228993AT

20/05/2022



Commune de SALBRIS

RD 2020 X RD 121 (Carrefour 4)

2 KD 21a
2 KD 43

NB: occulter la signalisation permanente

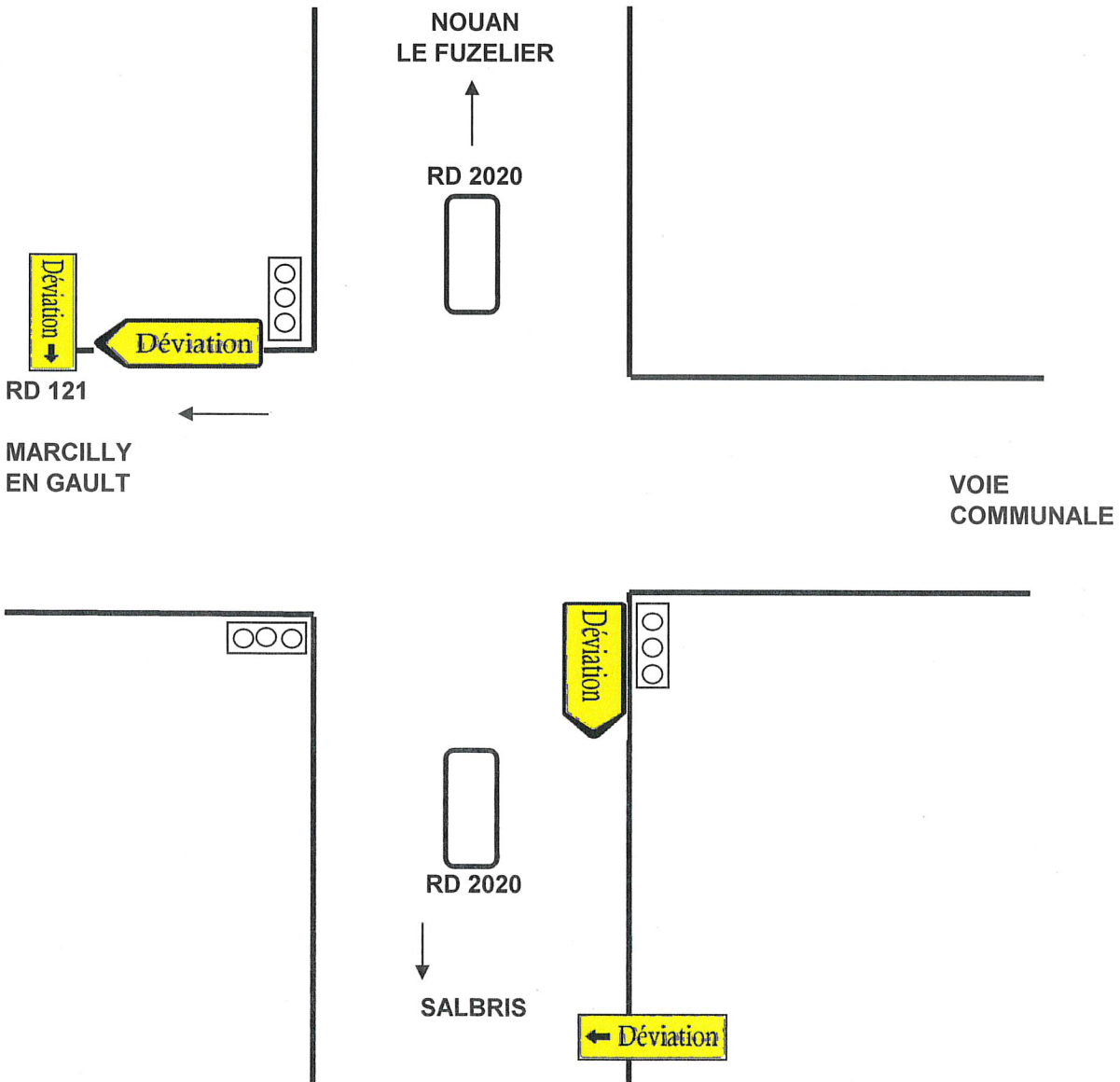

DS228993AT

20/05/2022



Commune de SALBRIS

RD 89 X RD 121 (Carrefour 5)

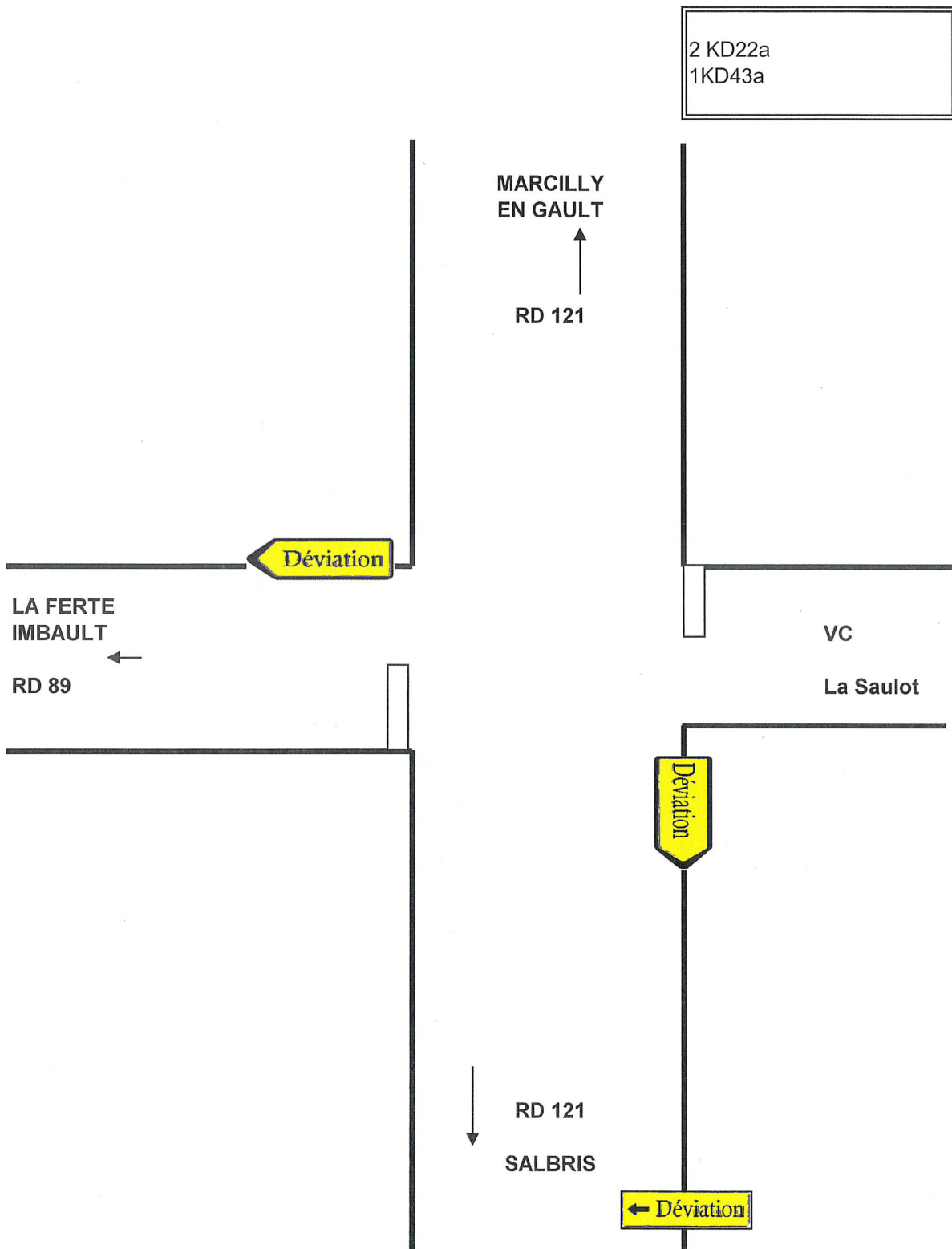

DS228993AT

20/05/2022



Commune de SALBRIS

RP 89 (Carrefour 6)

1 KD 21a
1 KD 73a

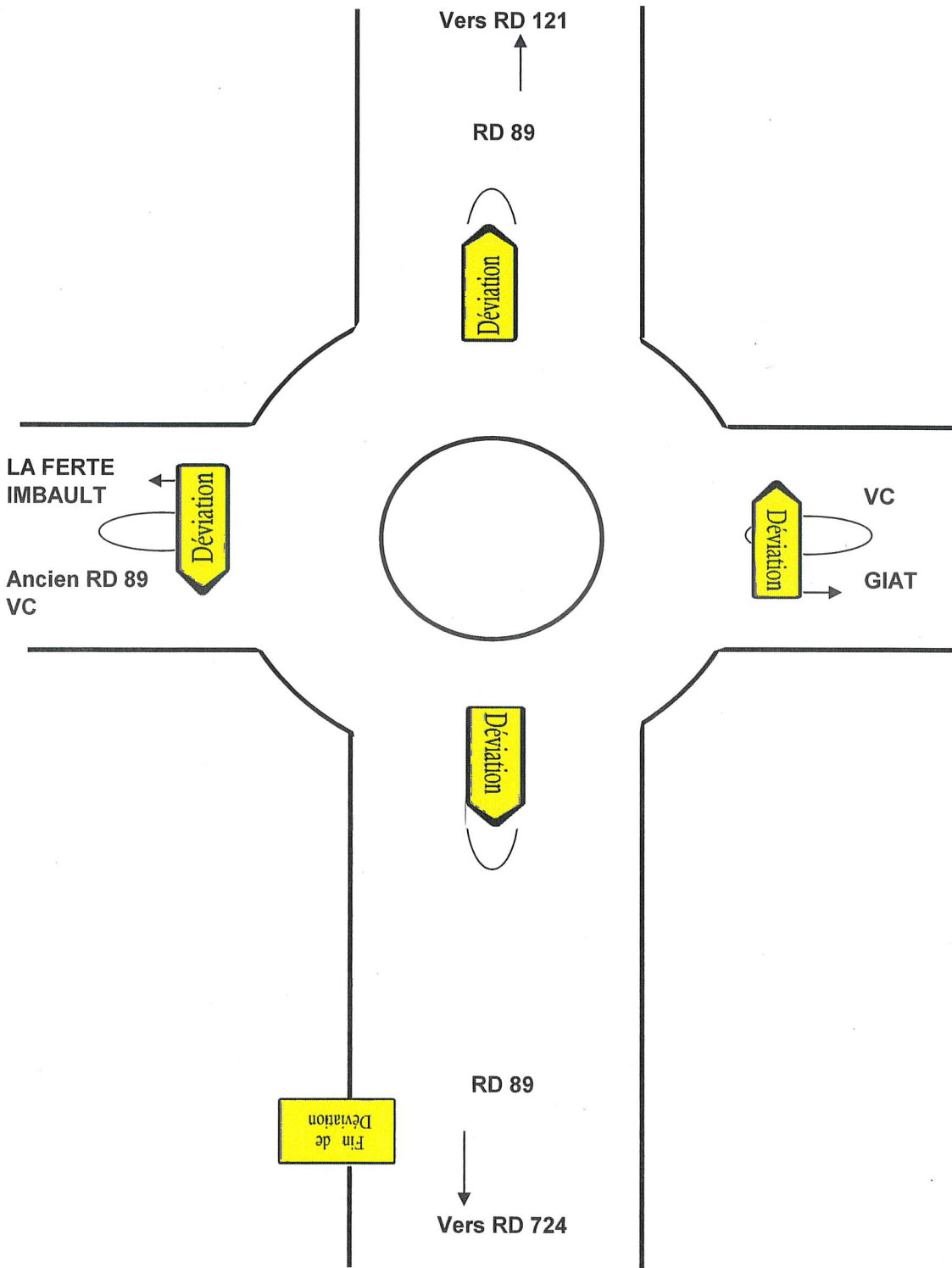

DS228993AT

20/05/2022



Commune de SALBRIS

RD 89 X RD 724 (Carrefour 7)

3 KD21a

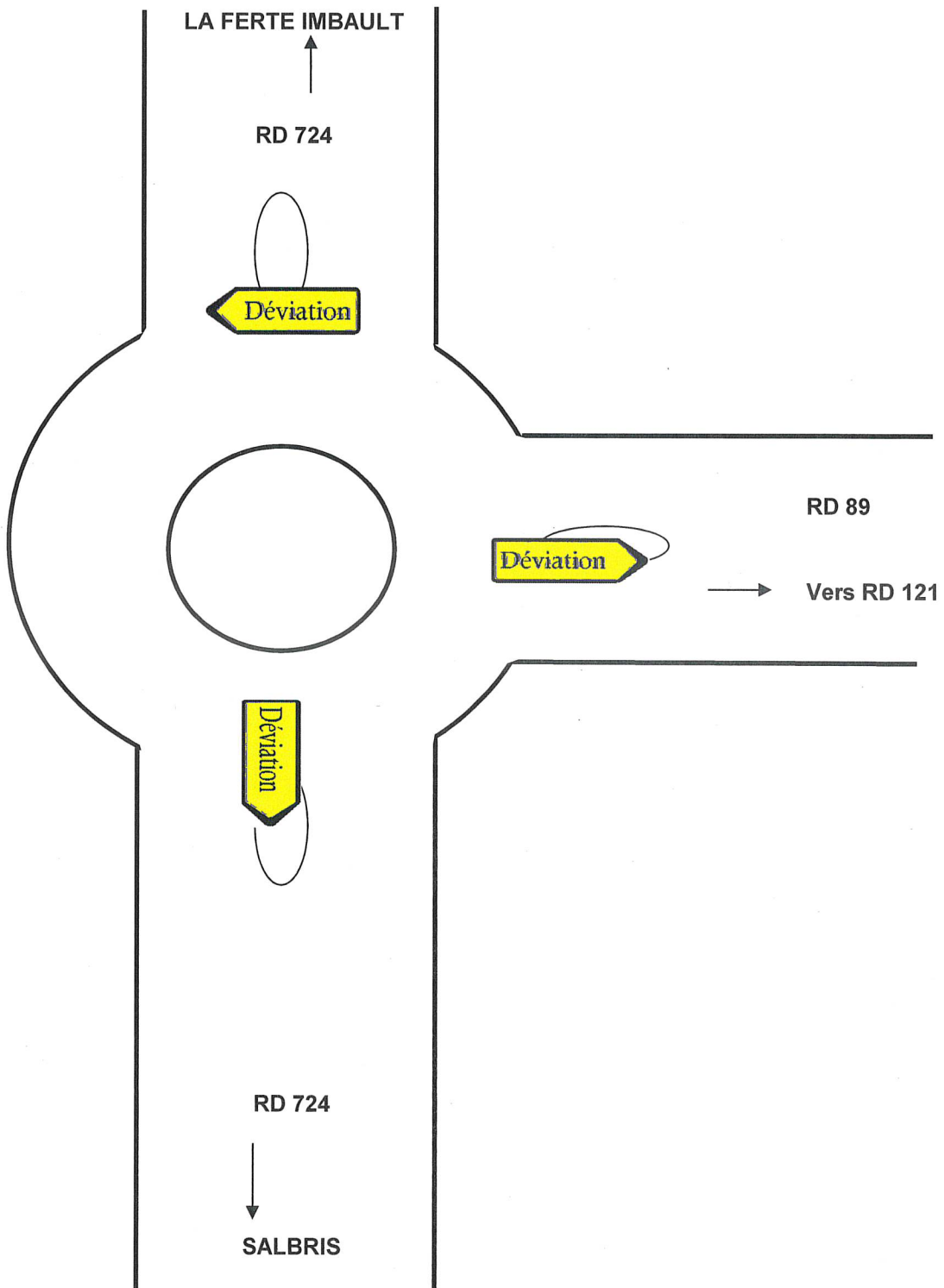

DS228993AT

20/05/2022



**OBJET :**

RD n° 956 du PR 33+340 au PR 33+640 - Hors agglomération
Communes de BILLY et CHATILLON-SUR-CHER
Travaux départementaux d'entretien et d'exploitation de pontage de fissures
Alternat manuel par piquets K10

LE PRESIDENT DU CONSEIL DEPARTEMENTAL DE LOIR-ET-CHER

Vu le code général des collectivités territoriales

Vu le code de la route

Vu l'arrêté interministériel du 24 novembre 1967, modifié et complété, relatif à la signalisation des routes et autoroutes

Vu l'instruction interministérielle sur la signalisation routière, modifiée et complétée, 1ère et 8ème parties

Vu l'arrêté en date du 30 juillet 2021 donnant délégation à Monsieur Philippe MILHOMME, Directeur adjoint de l'entretien routier et Adjoint au directeur des routes et des mobilités

Vu la demande de l'entreprise France Pontage chargée de réaliser les travaux pour le compte de L'agence routière de Saint Aignan, Centre d'exploitation , en date du lundi 16 mai 2022

CONSIDERANT qu'il est nécessaire de réduire la circulation à une voie afin de permettre l'exécution des travaux cités en objet

ARRETE

*DIRECTION GENERALE ADJOINTE - AMENAGEMENT DU TERRITOIRE
DIRECTION DES ROUTES*

ARTICLE 1 :

Un alternat manuel par piquets K10 sera instauré sur la RD n° 956 du PR 33+340 au PR 33+640 durant 1 jour entre le lundi 30 mai 2022 et le vendredi 03 juin 2022 de 08H00 à 17H30, à l'exception des jours hors chantier.

Les quatre branches d'accès au giratoire subiront l'alternat.

Le personnel qui sera en charge de l'alternat devra **soit être équipé de matériel de communication en bonne état ou être visible de l'un et l'autre**, au vu de la configuration des travaux qui se passent sur un giratoire, afin d'assurer au mieux la sécurité des usagers de la route ainsi que du personnel présent sur le chantier.

L'entreprise sera tenue de contacter la Division Routes Sud dès le début de son intervention.

ARTICLE 2 :

Pendant la durée des travaux :

- il sera interdit de stationner et de dépasser sur toute la longueur du chantier
- la vitesse limite à respecter sera de 50 km/h sur toute la longueur du chantier.

ARTICLE 3 :

La longueur de l'alternat ne sera pas supérieure à **300** mètres.

ARTICLE 4 :

La signalisation réglementaire se rapportant au chantier sera mise en place par les soins de l'entreprise chargée des travaux et à ses frais.

La signalisation sera conforme à l'instruction interministérielle sur la signalisation routière (Livre I - Partie 8). Elle devra être adaptée en permanence à la nature des dangers et à l'importance des contraintes qui la justifient.

L'entreprise sera responsable :

- du maintien et du parfait entretien de la signalisation et de la réglementation de la circulation
- de tout incident ou accident résultant directement ou indirectement du non respect des prescriptions, objet du présent arrêté.

Dans le cadre des actions de surveillance du réseau confiées à la Division Routes Sud, celle-ci peut être amenée, en cas de signalisation non réglementaire ou inadaptée, à informer le maître d'ouvrage des difficultés générées, à interrompre le chantier ou à prendre toutes les mesures conservatoires nécessaires.

ARTICLE 5 :

La circulation pourra être rétablie sans préavis dans la mesure où l'état d'avancement des travaux le permettra.

ARTICLE 6 :

Le présent arrêté devra être affiché à chaque extrémité du chantier, au dos du premier panneau rencontré par l'utilisateur dans son sens de circulation (généralement AK5, AK14, ou KC1). Cet affichage ne devra en aucun cas masquer ou dénaturer la signification de la signalisation temporaire du chantier.

ARTICLE 7 :

Le présent arrêté sera publié au recueil des actes administratifs du Département (1). Un exemplaire sera adressé à :

- Conseil départemental de Loir-et-Cher - Chef de la Division Routes Sud - 6 rue Jean Gutenberg - 41200 - ROMORANTIN
- Monsieur le Chef du Détachement des Territoires - Unité Motocycliste zone CRS - 85 rue Bergson - BP 209 - 37542 SAINT-CYR-SUR-LOIRE
- Monsieur le Commandant du Groupement de Gendarmerie de Loir-et-Cher - 16 rue Signeux - 41013 BLOIS cédex
- DOTC BEAUCE SOLOGNE - Responsable Transports - 5 avenue Montesquieu - BP 36704 - 45067 ORLEANS Cedex 2
- Entreprise France Pontage - 13 rue de la fontaine aux clercs - 45190 BEAUGENCY
- Le Maire de la commune de BILLY
- Le Maire de la commune de CHATILLON-SUR-CHER

Pour le Président du Conseil départemental
et par délégation,

Signé électroniquement par
: Philippe Milhomme
Date de signature :
30/05/2022
Qualité : Direction routes

"Dans un délai de deux mois à compter de la présente notification, le présent arrêté peut faire l'objet des voies de recours de droit commun contre les décisions administratives. Celles-ci peuvent s'exercer :

- soit directement auprès du Tribunal Administratif,*
- soit auprès du Président du Conseil départemental qui dispose d'un délai de deux mois pour statuer.*

Au terme de ce délai, il est possible, dans les deux mois, de déposer un recours contentieux devant le Tribunal Administratif territorialement compétent."

DIRECTION GENERALE ADJOINTE - AMENAGEMENT DU TERRITOIRE
DIRECTION DES ROUTES

*DIRECTION GENERALE ADJOINTE - AMENAGEMENT DU TERRITOIRE
DIRECTION DES ROUTES*

Conseil départemental de Loir-et-Cher - Hôtel du Département - Place de la République, 41020 Blois Cedex
Tél : 02.54.58.41.41 - Fax : 02.54.58.42.21 - www.le-loir-et-cher.fr
Division Routes Sud 6 rue Jean-François Stenbert 41200 ROMORANTIN
Tél : 02.54.94.15.40 - Fax : 02.54.76.41.23

document publié le 10 juin 2022 au Recueil des Actes Administratifs n° 5
Le Président du Conseil départemental
certifie que le présent acte a été
affiché ou notifié le : 30/05/2022
est exécutoire le : 30/05/2022

POUR LE PRESIDENT DU CONSEIL DEPARTEMENTAL
et par délégation

Signé électroniquement par
: Philippe Milhomme
Date de signature :
30/05/2022
Qualité : Direction routes

*DIRECTION GENERALE ADJOINTE - AMENAGEMENT DU TERRITOIRE
DIRECTION DES ROUTES*

Table d'emprise pour l'extérieur de l'anneau
S229005AT
00/05/2022
Document validé

Travaux sur giratoire

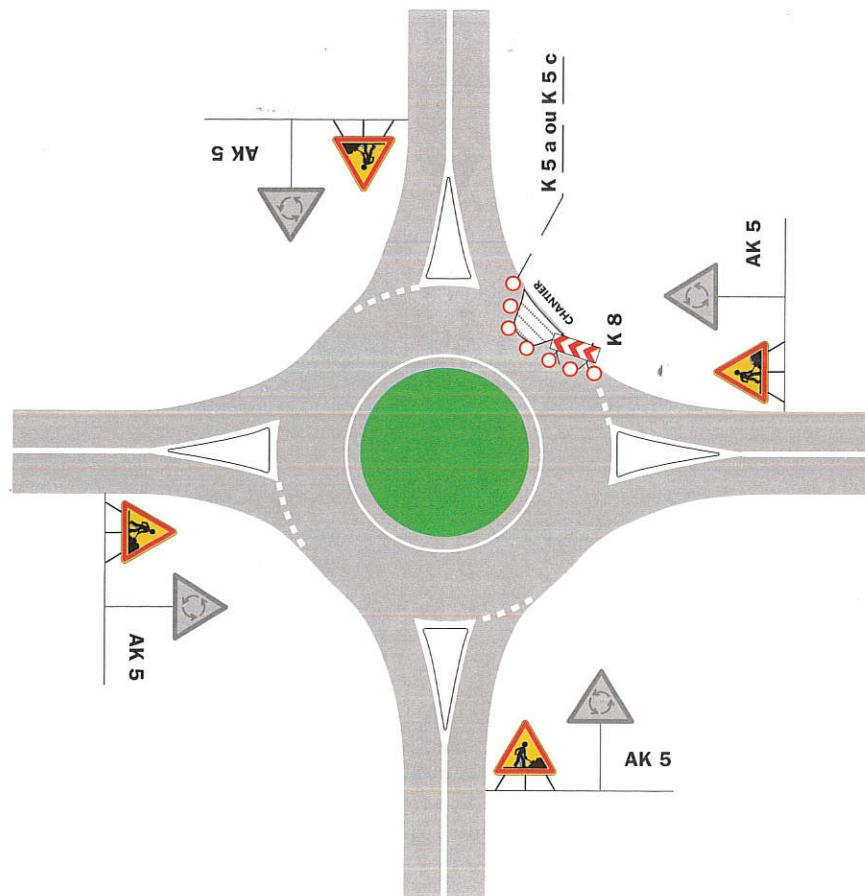

Remarque(s) :

Chantier sur un demi-giratoire

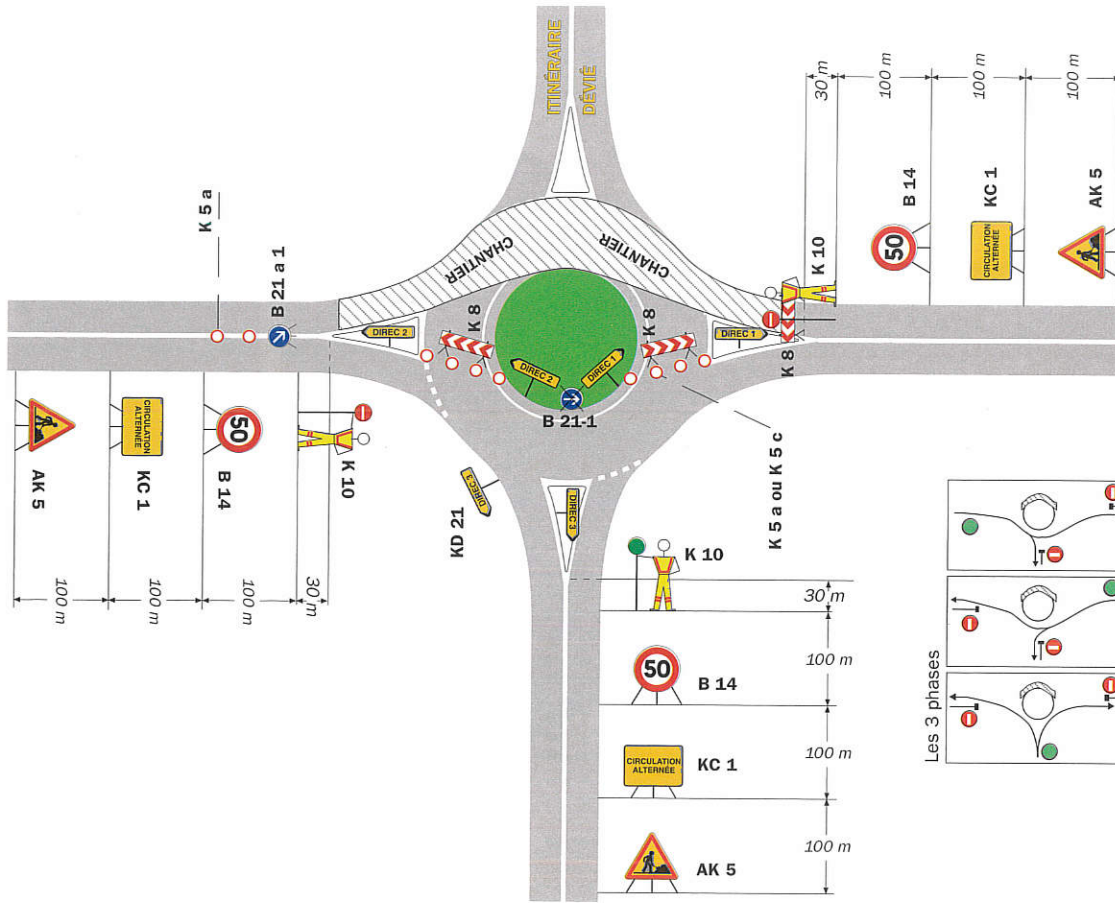

Remarque(s) :

- Vérifier que la giration est possible pour les poids lourds.
- Masquer les panneaux B 21-1.

**OBJET :**

RD n° 976 du PR 46+290 au PR 46+490 du PR 41+870 au PR 42+70 - Hors agglomération
Communes de NOYERS-SUR-CHER et SAINT-ROMAIN-SUR-CHER
Travaux départementaux d'entretien et d'exploitation de pontage de fissures
Alternat manuel par piquets K10

LE PRESIDENT DU CONSEIL DEPARTEMENTAL DE LOIR-ET-CHER

Vu le code général des collectivités territoriales

Vu le code de la route

Vu l'arrêté interministériel du 24 novembre 1967, modifié et complété, relatif à la signalisation des routes et autoroutes

Vu l'instruction interministérielle sur la signalisation routière, modifiée et complétée, 1ère et 8ème parties

VU le décret du 3 juin 2009 modifié portant inscription de la RD n° 976 dans la liste des routes à grande circulation

Vu l'arrêté préfectoral n° 41-2021-02-15-003 du 15 février 2021 portant délégation de signature à Monsieur Patrick SEAC'H, Directeur Départemental des Territoires de Loir-et-Cher.

Vu l'arrêté en date du 30 juillet 2021 donnant délégation à Monsieur Philippe MILHOMME, Directeur adjoint de l'entretien routier et Adjoint au directeur des routes et des mobilités

VU l'avis favorable Direction Départementale des Territoires de Loir-et-Cher en date du 19 mai 2022,

Vu la demande de l'entreprise France Pontage chargée de réaliser les travaux pour le compte de L'agence routière de Saint Aignan, Centre d'exploitation, en date du lundi 16 mai 2022

CONSIDERANT qu'il est nécessaire de réduire la circulation à une voie afin de permettre l'exécution des travaux cités en objet

ARRETE

*DIRECTION GENERALE ADJOINTE - AMENAGEMENT DU TERRITOIRE
DIRECTION DES ROUTES*

Conseil départemental de Loir-et-Cher - Hôtel du Département - Place de la République, 41020 Blois Cedex

Tél : 02.54.58.41.41 - Fax : 02.54.58.42.21 - www.le-loir-et-cher.fr

Division Routes Sud 6 rue Jean Gutenberg 41200 ROMORANTIN

Tél : 02.54.94.15.40 - Fax : 02.54.76.41.23

ARTICLE 1 :

Un alternat manuel par piquets K10 sera instauré sur la RD n° 976 du PR 46+290 au PR 46+490 du PR 41+870 au PR 42+70 durant 2 jours entre le lundi 30 mai 2022 et le vendredi 03 juin 2022 de 08H00 à 17H30, à l'exception des jours hors chantier.

L'entreprise sera tenue de contacter la Division Routes Sud dès le début de son intervention.

ARTICLE 2 :

Pendant la durée des travaux :

- il sera interdit de stationner et de dépasser sur toute la longueur du chantier
- la vitesse limite à respecter sera de 50 km/h sur toute la longueur du chantier.

Le personnel qui sera en charge de l'alternat devra soit être équipé de matériel de communication en bonne état ou être visible de l'un et l'autre au vu de la configuration des travaux qui se passent sur un giratoire, afin d'assurer au mieux la sécurité des usagers de la route ainsi que du personnel présent sur le chantier.

Toutes les branches des giratoires devront subir les règles de l'alternat comme l'indique l'annexe **CF31 et CF32**

ARTICLE 3 :

La longueur de l'alternat ne sera pas supérieure à **200** mètres.

ARTICLE 4 :

La signalisation réglementaire se rapportant au chantier sera mise en place par les soins de l'entreprise chargée des travaux et à ses frais.

La signalisation sera conforme à l'instruction interministérielle sur la signalisation routière (Livre I - Partie 8). Elle devra être adaptée en permanence à la nature des dangers et à l'importance des contraintes qui la justifient.

L'entreprise sera responsable :

- du maintien et du parfait entretien de la signalisation et de la réglementation de la circulation
- de tout incident ou accident résultant directement ou indirectement du non respect des prescriptions, objet du présent arrêté.

Dans le cadre des actions de surveillance du réseau confiées à la Division Routes Sud, celle-ci peut être amenée, en cas de signalisation non réglementaire ou inadaptée, à informer le maître d'ouvrage des difficultés générées, à interrompre le chantier ou à prendre toutes les mesures conservatoires nécessaires.

ARTICLE 5 :

La circulation pourra être rétablie sans préavis dans la mesure où l'état d'avancement des travaux le permettra.

ARTICLE 6 :

Le présent arrêté devra être affiché à chaque extrémité du chantier, au dos du premier panneau rencontré par l'utilisateur dans son sens de circulation (généralement AK5, AK14, ou KC1). Cet affichage ne devra en aucun cas masquer ou dénaturer la signification de la signalisation temporaire du chantier.

ARTICLE 7 :

Le présent arrêté sera publié au recueil des actes administratifs du Département (1). Un exemplaire sera adressé à :

- Conseil départemental de Loir-et-Cher - Chef de la Division Routes Sud - 6 rue Jean Gutenberg - 41200 - ROMORANTIN
 - Monsieur le Chef du Détachement des Territoires - Unité Motocycliste zone CRS - 85 rue Bergson - BP 209 - 37542 SAINT-CYR-SUR-LOIRE
 - Monsieur le Commandant du Groupement de Gendarmerie de Loir-et-Cher - 16 rue Signeux - 41013 BLOIS cédex
 - DOTC BEAUCE SOLOGNE - Responsable Transports - 5 avenue Montesquieu - BP 36704 - 45067 ORLEANS Cedex 2
 - Entreprise France Pontage - 13 rue de la fontaine aux clercs - 45190 BEAUGENCY
 - Le Maire de la commune de NOYERS-SUR-CHER
 - Le Maire de la commune de SAINT-ROMAIN-SUR-CHER
- Direction Départementale des Territoires de Loir-et-Cher

Pour le Président du Conseil départemental
et par délégation,

Signé électroniquement par
: Philippe Milhomme
Date de signature :
30/05/2022
Qualité : Direction routes

"Dans un délai de deux mois à compter de la présente notification, le présent arrêté peut faire l'objet des voies de recours de droit commun contre les décisions administratives. Celles-ci peuvent s'exercer :

- soit directement auprès du Tribunal Administratif,
- soit auprès du Président du Conseil départemental qui dispose d'un délai de deux mois pour statuer.

Au terme de ce délai, il est possible, dans les deux mois, de déposer un recours contentieux devant le Tribunal Administratif territorialement compétent."

DIRECTION GENERALE ADJOINTE - AMENAGEMENT DU TERRITOIRE
DIRECTION DES ROUTES

*DIRECTION GENERALE ADJOINTE - AMENAGEMENT DU TERRITOIRE
DIRECTION DES ROUTES*

Conseil départemental de Loir-et-Cher - Hôtel du Département - Place de la République, 41020 Blois Cedex
Tél : 02.54.58.41.41 - Fax : 02.54.58.42.21 - www.le-loir-et-cher.fr
Division Routes Sud 6 rue Jean Gutenberg 41200 ROMORANTIN
Tél : 02.54.94.15.40 - Fax : 02.54.76.41.23

document publié le 10 juin 2022 au Recueil des Actes Administratifs n° 5
Le Président du Conseil départemental
certifie que le présent acte a été
affiché ou notifié le : 30/05/2022
est exécutoire le : 30/05/2022

POUR LE PRESIDENT DU CONSEIL DEPARTEMENTAL
et par délégation

Signé électroniquement par
: Philippe Milhomme
Date de signature :
30/05/2022
Qualité : Direction routes

*DIRECTION GENERALE ADJOINTE - AMENAGEMENT DU TERRITOIRE
DIRECTION DES ROUTES*

Table d'emprise pour l'extérieur de l'anneau
S229006AT
00/05/2022
Document validé

Travaux sur giratoire

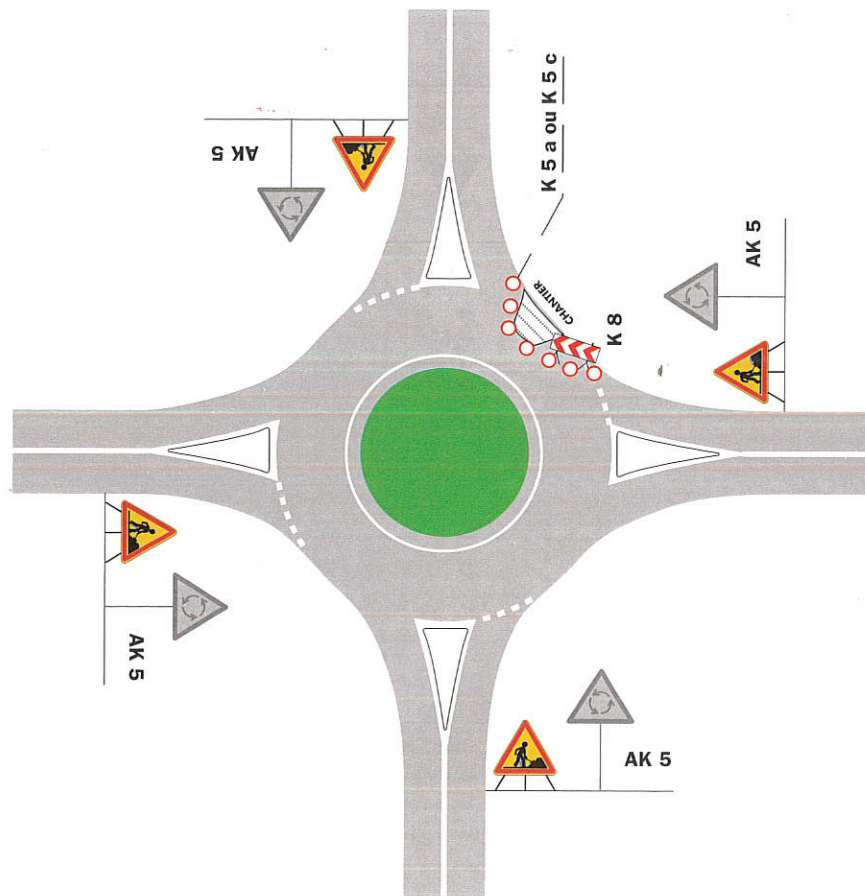

Remarque(s) :

Chantier sur un demi-giratoire

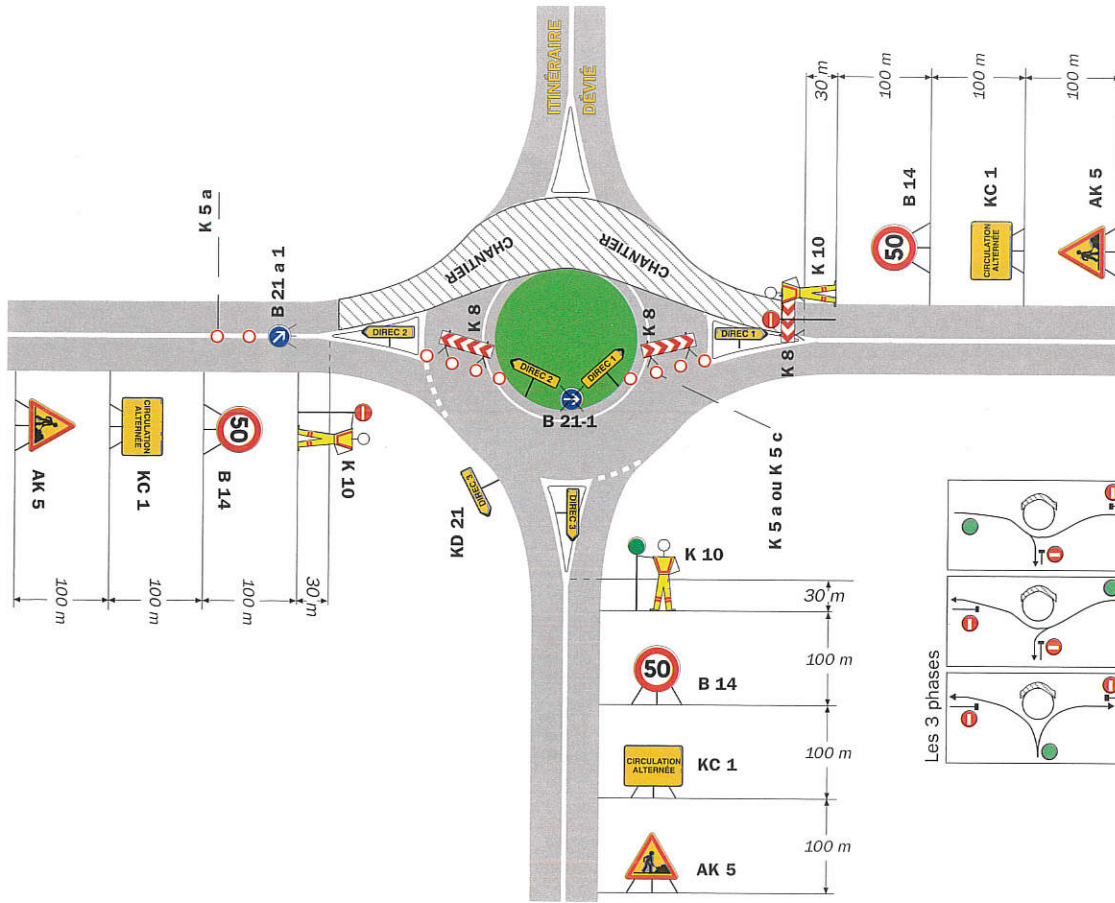

Remarque(s) :

- Vérifier que la giration est possible pour les poids lourds.
- Masquer les panneaux B 21-1.

**OBJET :**

RD n° 2020 du PR 16+555 au PR 23+800 - Hors agglomération
Communes de NOUAN-LE-FUZELIER et SALBRIS
Travaux de tirage de fibre optique
Réglementation de la circulation avec léger empiètement sur la chaussée

LE PRESIDENT DU CONSEIL DEPARTEMENTAL

Vu le code général des collectivités territoriales

Vu le code de la route

Vu l'arrêté interministériel du 24 novembre 1967, modifié et complété, relatif à la signalisation des routes et autoroutes

Vu l'instruction interministérielle sur la signalisation routière, modifiée et complétée, 1ère et 8ème parties

Vu le décret n° 2009-615 du 3 juin 2009 modifié portant inscription de la RD n° 2020 dans la liste des voies classées à grande circulation

Vu l'arrêté préfectoral n° 41-2021-02-15-003 du 15 février 2021 portant délégation de signature à Monsieur Patrick SEAC'H, Directeur Départemental des Territoires de Loir-et-Cher

Vu l'arrêté en date du 1er juillet 2021 donnant délégation à Madame Isabelle BARGE, Directeur des Routes et des Mobilités

VU l'avis favorable de la Direction Départementale des Territoires de Loir-et-Cher en date du 19 mai 2022,

Vu la demande de l'entreprise SADE TELECOM chargée de réaliser les travaux en date du mercredi 18 mai 2022

CONSIDERANT qu'il est nécessaire d'empiéter légèrement sur la chaussée afin de permettre l'exécution des travaux cités en objet

ARRETE**ARTICLE 1**

L'entreprise chargée des travaux est autorisée à empiéter légèrement sur la chaussée de la RD n° 2020 du PR 16+555 au PR 23+800, durant 10 jours, entre le lundi 06 juin 2022 et le jeudi 30 juin 2022 de 08H30 à 17H00, à l'exception des jours hors chantier, conformément à l'annexe jointe.

La portion de voie demeurant circulaire à proximité de la zone de chantier devra impérativement avoir une largeur de 2,80 mètres minimum.

L'entreprise sera tenue de contacter la Division Routes Sud dès le début de son intervention.

*DIRECTION GENERALE ADJOINTE - AMENAGEMENT DU TERRITOIRE
DIRECTION DES ROUTES*

ARTICLE 2

Pendant la durée des travaux :

- il sera interdit de stationner ou de dépasser sur toute la longueur du chantier
- la vitesse limite à respecter sera de 70 km/h sur toute la longueur du chantier.

ARTICLE 3

La signalisation réglementaire se rapportant au chantier sera mise en place par les soins de l'entreprise chargée des travaux et à ses frais.

La signalisation sera conforme à l'instruction interministérielle sur la signalisation routière (Livre I - Partie 8). Elle devra être adaptée en permanence à la nature des dangers et à l'importance des contraintes qui la justifient.

L'entreprise sera responsable :

- du maintien et du parfait entretien de la signalisation et de la réglementation de la circulation
- de tout incident ou accident résultant directement ou indirectement du non respect des prescriptions, objet du présent arrêté.

Dans le cadre des actions de surveillance du réseau confiées à la Division Routes Sud, celle-ci peut être amenée, en cas de signalisation non réglementaire ou inadaptée, à informer le maître d'ouvrage des difficultés générées, à interrompre le chantier ou à prendre toutes les mesures conservatoires nécessaires.

ARTICLE 4

La circulation pourra être rétablie sans préavis dans la mesure où l'état d'avancement des travaux le permettra.

ARTICLE 5

Le présent arrêté devra être affiché à chaque extrémité du chantier, au dos du premier panneau rencontré par l'usager dans son sens de circulation (généralement AK5, AK14, ou KC1). Cet affichage ne devra en aucun cas masquer ou dénaturer la signification de la signalisation temporaire du chantier.

ARTICLE 6

Le présent arrêté sera publié au recueil des actes administratifs du Département (1). Un exemplaire sera adressé à :

- Conseil départemental de Loir-et-Cher - Chef de la Division Routes Sud - 6 rue Jean Gutenberg - 41200 - ROMORANTIN
 - Monsieur le Chef du Détachement des Territoires - Unité Motocycliste zone CRS - 85 rue Bergson - BP 209 - 37542 SAINT-CYR-SUR-LOIRE
 - Monsieur le Commandant du Groupement de Gendarmerie de Loir-et-Cher - 16 rue Signeux - 41013 BLOIS cédex
 - DOTC BEAUCE SOLOGNE - Responsable Transports - 5 avenue Montesquieu - BP 36704 - 45067 ORLEANS Cedex 2
 - Entreprise SADE TELECOM - 3, rue de la Croix Martre - 91122 PALAISEAU
 - Le Maire de la commune de NOUAN-LE-FUZELIER
 - Le Maire de la commune de SALBRIS
- Direction Départementale des Territoires de Loir-et-Cher

Pour le Président du Conseil départemental
et par délégation,

Signé électroniquement par
: Philippe Milhomme
Date de signature :
30/05/2022
Qualité : Direction routes

"Dans un délai de deux mois à compter de la présente notification, le présent arrêté peut faire l'objet des voies de recours de droit commun contre les décisions administratives. Celles-ci peuvent s'exercer :

- soit directement auprès du Tribunal Administratif,
- soit auprès du Président du Conseil départemental qui dispose d'un délai de deux mois pour statuer.

Au terme de ce délai, il est possible, dans les deux mois, de déposer un recours contentieux devant le Tribunal Administratif territorialement compétent."

DIRECTION GENERALE ADJOINTE - AMENAGEMENT DU TERRITOIRE
DIRECTION DES ROUTES

document publié le 10 juin 2022 au Recueil des Actes Administratifs n° 5
Le Président du Conseil départemental
certifie que le présent acte a été
affiché ou notifié le : 30/05/2022
est exécutoire le : 30/05/2022

POUR LE PRESIDENT DU CONSEIL DEPARTEMENTAL
et par délégation

Signé électroniquement par
: Philippe Milhomme
Date de signature :
30/05/2022
Qualité : Direction routes

DIRECTION GENERALE ADJOINTE - AMENAGEMENT DU TERRITOIRE
DIRECTION DES ROUTES

Chantiers fixes



Léger empiètement

Circulation à double sens
Route à 2 voies

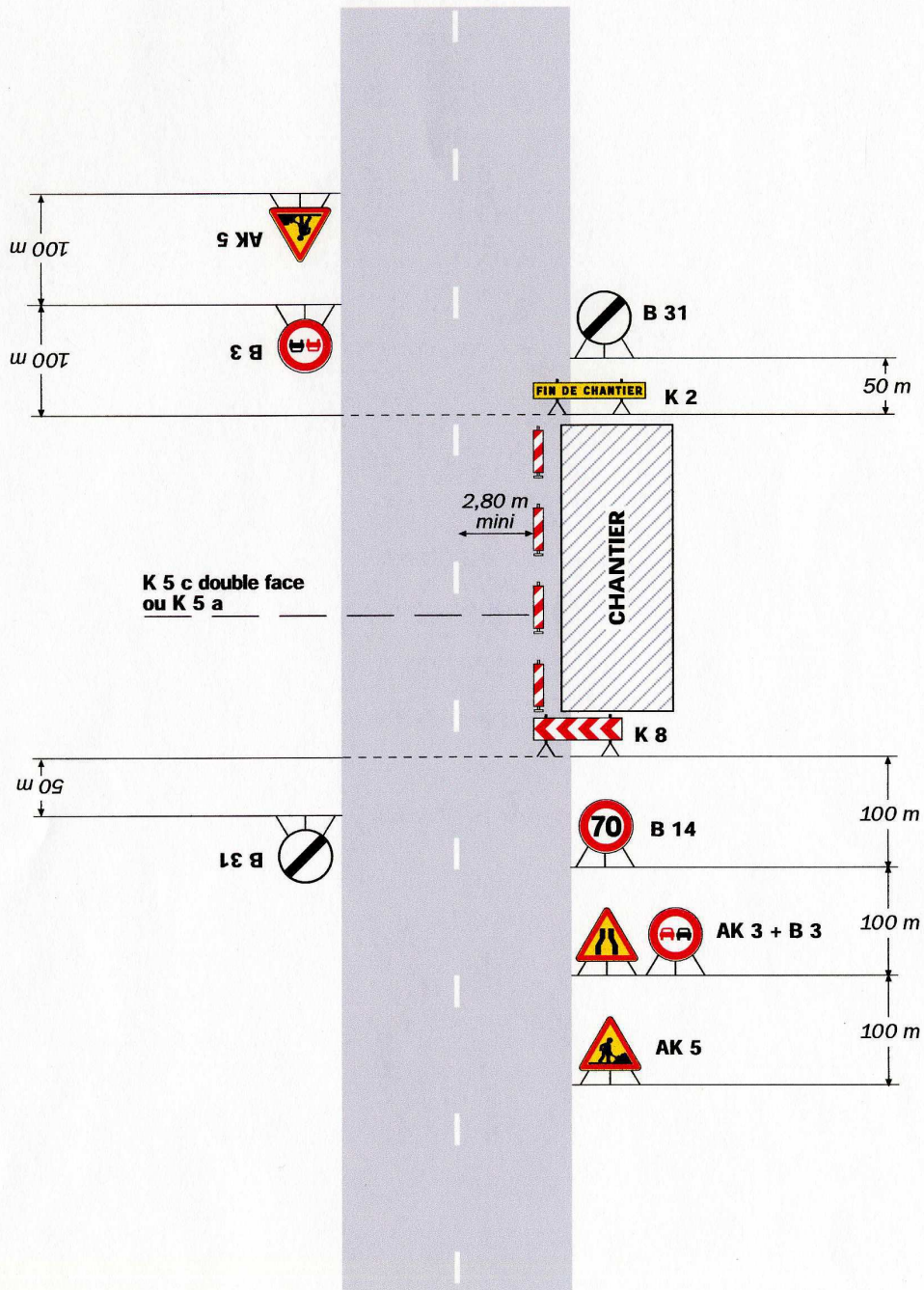

Remarque(s) :

- La signalisation de prescription, notamment la limitation de vitesse, peut éventuellement être supprimée si l'empiètement est très faible.

DS220015A

30/05/2022

Routes à directionnelles - Édition 2000



**OBJET :**

RD n° 956 du PR 31+101 au PR 31+401 - Hors agglomération

Commune de CHEMERY

Travaux départementaux d'entretien et d'exploitation abattage et de dessouchage
de platanes

Alternat par feux ou piquets K 10

LE PRESIDENT DU CONSEIL DEPARTEMENTAL DE LOIR-ET-CHER

Vu le code général des collectivités territoriales

Vu le code de la route

Vu l'arrêté interministériel du 24 novembre 1967, modifié et complété, relatif à la signalisation des routes et autoroutes

Vu l'instruction interministérielle sur la signalisation routière, modifiée et complétée, 1ère et 8ème parties

Vu l'arrêté en date du 30 juillet 2021 donnant délégation à Monsieur Philippe MILHOMME, Directeur adjoint de l'entretien routier et Adjoint au directeur des routes et des mobilités

Vu la demande de l'entreprise SMDA Soins Moderne Des Arbres chargée de réaliser les travaux pour le compte de L'agence routière de Saint Aignan, Centre d'exploitation , en date du mardi 24 mai 2022

CONSIDERANT qu'il est nécessaire de réduire la circulation à une voie afin de permettre l'exécution des travaux cités en objet

ARRETE

*DIRECTION GENERALE ADJOINTE - AMENAGEMENT DU TERRITOIRE
DIRECTION DES ROUTES*

Conseil départemental de Loir-et-Cher - Hôtel du Département - Place de la République, 41020 Blois Cedex

Tél : 02.54.58.41.41 - Fax : 02.54.58.42.21 - www.le-loir-et-cher.fr

Division Routes Sud 6 rue Jean Gutenberg 41200 ROMORANTIN

Tél : 02.54.94.15.40 - Fax : 02.54.76.41.23

ARTICLE 1 :

Un alternat par feux tricolores ou par piquets K10 sera instauré sur la RD n° 956 du PR 31+101 au PR 31+401 durant 8 jours entre le mardi 07 juin 2022 et le vendredi 17 juin 2022 de 08H00 à 17H30, à l'exception des jours hors chantier.

L'entreprise sera tenue de contacter la Division Routes Sud dès le début de son intervention.

ARTICLE 2 :

Pendant la durée des travaux :

- il sera interdit de stationner et de dépasser sur toute la longueur du chantier
- la vitesse limite à respecter sera de 50 km/h sur toute la longueur du chantier.

ARTICLE 3 :

La durée du cycle des feux tricolores ne sera pas supérieure à **2** minutes. Si les feux tricolores de chantier ne s'avéraient pas capables d'écouler le trafic du fait de sa dissymétrie, l'entreprise sera tenue de procéder à un alternat manuel par piquets K10 dès que la file d'attente atteindra **50** mètres. La longueur de l'alternat ne sera pas supérieure à **300** mètres.

ARTICLE 4 :

La signalisation réglementaire se rapportant au chantier sera mise en place par les soins de l'entreprise chargée des travaux et à ses frais.

La signalisation sera conforme à l'instruction interministérielle sur la signalisation routière (Livre I - Partie 8). Elle devra être adaptée en permanence à la nature des dangers et à l'importance des contraintes qui la justifie.

L'entreprise sera responsable :

- du maintien et du parfait entretien de la signalisation et de la réglementation de la circulation
- de tout incident ou accident résultant directement ou indirectement du non respect des prescriptions, objet du présent arrêté.

Dans le cadre des actions de surveillance du réseau confiées à la Division Routes Sud, celle-ci peut être amenée, en cas de signalisation non réglementaire ou inadaptée, à informer le maître d'ouvrage des difficultés générées, à interrompre le chantier ou à prendre toutes les mesures conservatoires nécessaires.

ARTICLE 5 :

La circulation pourra être rétablie sans préavis dans la mesure où l'état d'avancement des travaux le permettra.

ARTICLE 6 :

Le présent arrêté devra être affiché à chaque extrémité du chantier, au dos du premier panneau rencontré par l'usager dans son sens de circulation (généralement AK5, AK14, ou KC1). Cet affichage ne devra en aucun cas masquer ou dénaturer la signification de la signalisation temporaire du chantier.

ARTICLE 7 :

Le présent arrêté sera publié au recueil des actes administratifs du Département (1). Un exemplaire sera adressé à :

- Conseil départemental de Loir-et-Cher - Chef de la Division Routes Sud - 6 rue Jean Gutenberg - 41200 - ROMORANTIN
- Monsieur le Chef du Détachement des Territoires - Unité Motocycliste zone CRS - 85 rue Bergson - BP 209 - 37542 SAINT-CYR-SUR-LOIRE
- Monsieur le Commandant du Groupement de Gendarmerie de Loir-et-Cher - 16 rue Signeux - 41013 BLOIS cédex
- DOTC BEAUCE SOLOGNE - Responsable Transports - 5 avenue Montesquieu - BP 36704 - 45067 ORLEANS Cedex 2
- Entreprise SMDA Soins Moderne Des Arbres - 28 rue Roger Hennequin - 78190 TRAPPES
- Le Maire de la commune de CHEMERY

Pour le Président du Conseil départemental
et par délégation,

Signé électroniquement par
: Philippe Milhomme
Date de signature :
30/05/2022
Qualité : Direction routes

"Dans un délai de deux mois à compter de la présente notification, le présent arrêté peut faire l'objet des voies de recours de droit commun contre les décisions administratives. Celles-ci peuvent s'exercer :

- soit directement auprès du Tribunal Administratif,*
- soit auprès du Président du Conseil départemental qui dispose d'un délai de deux mois pour statuer.*

Au terme de ce délai, il est possible, dans les deux mois, de déposer un recours contentieux devant le Tribunal Administratif territorialement compétent."

DIRECTION GENERALE ADJOINTE - AMENAGEMENT DU TERRITOIRE
DIRECTION DES ROUTES

document publié le 10 juin 2022 au Recueil des Actes Administratifs n° 5
Le Président du Conseil départemental
certifie que le présent acte a été
affiché ou notifié le : 30/05/2022
est exécutoire le : 30/05/2022

POUR LE PRESIDENT DU CONSEIL DEPARTEMENTAL
et par délégation

Signé électroniquement par
: Philippe Milhomme
Date de signature :
30/05/2022
Qualité : Direction routes

DIRECTION GENERALE ADJOINTE - AMENAGEMENT DU TERRITOIRE
DIRECTION DES ROUTES

Chantiers fixes

CF24

Alternat par signaux tricolores

Circulation alternée
Route à 2 voies

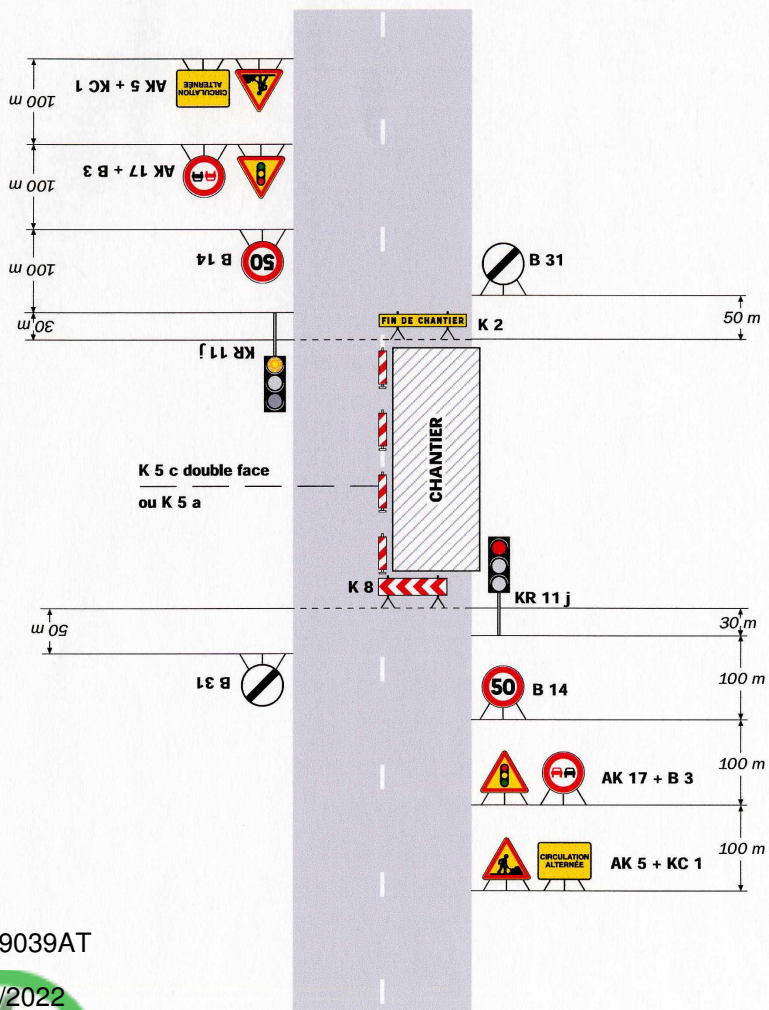

DS229039AT

30/05/2022

Remarque(s) :

- Schéma à appliquer notamment lorsque l'alternat doit être maintenu de nuit, en absence de visibilité réciproque. Pour le réglage des signaux tricolores : Cf. Signalisation temporaire - Les alternats.

- Un panneau B 14 de limitation de vitesse à 70 km/h peut éventuellement être intercalé entre les panneaux AK 5 et AK 17.

CF23

Chantiers fixes

Alternat par piquets K 10

Circulation alternée
Route à 2 voies

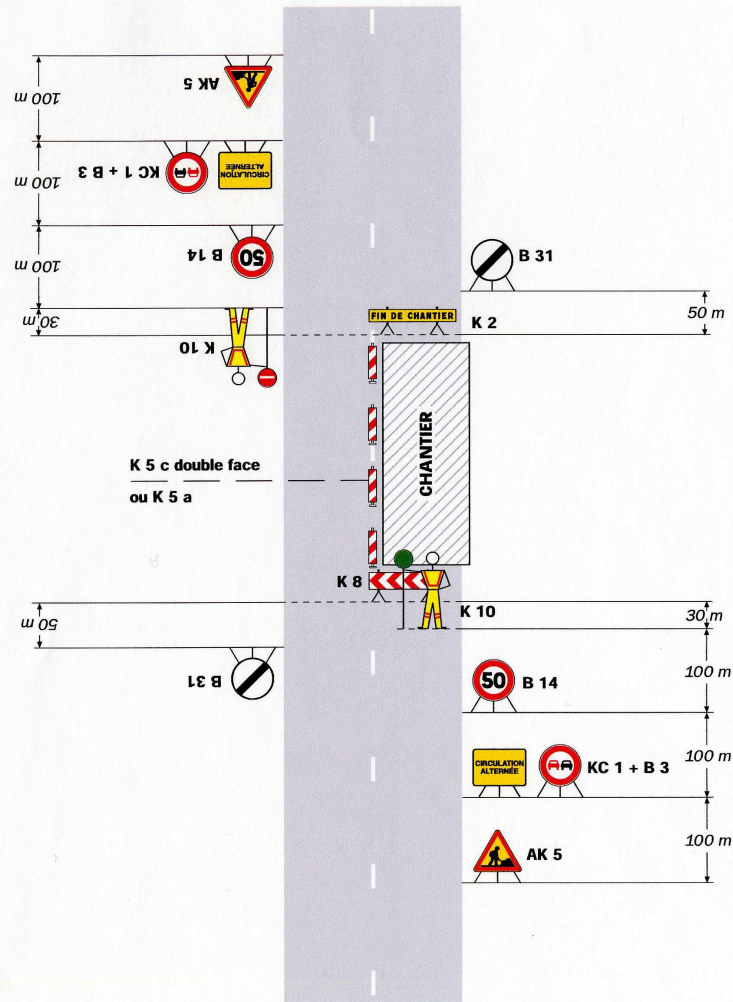

Remarque(s) :

- Dispositif applicable uniquement de jour et sous certaines conditions : Cf. Signalisation temporaire - Les alternats.

- Un panneau B 14 de limitation de vitesse à 70 km/h peut éventuellement être intercalé entre les panneaux AK 5 et KC 1.



Avis de classement
rendu par la commission de sélection d'appel à projets
réunie le 19 mai 2022 à Blois

Objet de l'appel à projets :

L'appel à projets porte sur la création d'une **structure expérimentale d'Accueil d'Urgence et de Stabilisation de 5 places pour mineurs, dont la situation est particulièrement complexe, confiés à l'Aide Sociale à l'Enfance, ainsi que 4 places d'accueil de répit et/ou en séquentiel** (le principe d'urgence s'applique aussi à ces places). Ces enfants sont placés à la demande des détenteurs de l'autorité parentale (accueil administratif) ou sur décision judiciaire (placement judiciaire).

À cette structure **sera intégrée une équipe mobile** qui aura pour mission principale de renforcer le travail avec les établissements médico-sociaux, de soins et de placement ASE et assurer la continuité des parcours des jeunes.

L'avis d'appel à projets a été publié le 15 octobre 2021 au recueil des actes administratifs de la Région Centre-Val de Loire et au recueil du Département de Loir-et-Cher.

Autorités compétentes :

**Agence Régionale de Santé
Centre-Val de Loire**
Cité Coligny
131, rue du Faubourg Banner
45044 ORLEANS cedex 1

Conseil départemental de Loir-et-Cher
Hôtel du Département
Place de la République
41 000 BLOIS

1 dossier a été reçu sur la plateforme du Conseil départemental : <https://www.marches-publics.info>.

La commission de sélection a émis un avis défavorable sur le dossier :

N°1 Société à responsabilité limitée - Home MEITIS

Malgré le caractère innovant du projet la réponse du candidat ne répond que partiellement au cahier des charges pour les raisons suivantes :

- L'équipe mobile demandée dans le cahier des charges devant travailler les inter-relations entre les partenaires du département de Loir-et-Cher n'est pas présente sur le département et consiste en fait dans le projet en une équipe localisée en région parisienne susceptible d'apporter un appui aux structures d'Home MEITIS mais pas d'agir en interface des structures du département en difficulté avec un jeune;
- L'ancrage départemental n'est pas travaillé en amont, le promoteur n'ayant a priori aucune connaissance du Loir-et-Cher ni pris contact avec des structures départementales avant de soumettre son projet ;
- L'implantation et la description des locaux ne sont pas précisées ;
- La stratégie de recrutement des professionnels n'est pas définie et ne tient pas compte des réalités locales sur les délais de mise en œuvre ;
- La discontinuité du parcours du jeune par la délocalisation géographique présente un risque de rupture avec son environnement et sa scolarité, auquel les promoteurs n'apportent qu'une réponse partielle par un engagement de prise en charge du jeune dans la durée.

Conformément à l'article R.313-6-2 du Code de l'action sociale et des familles, la liste des projets par ordre de classement vaut avis de la commission.

Cet avis est consultatif et constitue un acte préparatoire à la décision d'autorisation qui sera prise par le Directeur général de l'Agence régionale de santé Centre-Val de Loire et le Président du Conseil départemental de Loir-et-Cher.

Fait à Blois, le 19 mai 2022

Le Co-Président de la commission d'information
et de sélection
d'appel à projets représentant le Directeur
général de l'Agence Régionale de Santé
Centre-Val de Loire,



Dr Olivier OBRECHT

La Co-Présidente de la commission
d'information et de sélection
d'appel à projets représentant le Président du
Conseil départementale de Loir-et-Cher,

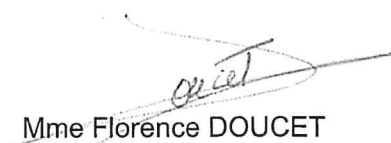

Mme Florence DOUCET



DIRECTION GÉNÉRALE ADJOINTE
RESSOURCES ET DÉVELOPPEMENT

Reçu à la Préfecture
de Loir-et-Cher, le :

11 MAI 2022

Affaire suivie par Marie-Claire Briant
Poste 41,55
Courriel : marie-claire.briant@departement41.fr

Objet : Arrêté de délégation de signature - Cyrille Bonvillain et les directeurs généraux adjoints

LE PRÉSIDENT DU CONSEIL DÉPARTEMENTAL

Vu le code général des collectivités territoriales, notamment ses articles L.3221-3, L.3131-1 et L.3131-2,

Vu la loi n°83-634 du 13 juillet 1983, portant droits et obligations des fonctionnaires et la loi n°84-53 du 26 janvier 1984, portant dispositions statutaires relatives à la fonction publique territoriale,

Vu la délibération du conseil départemental de Loir-et-Cher du 1^{er} juillet 2021 portant élection de Philippe Gouet à la présidence du conseil départemental de Loir-et-Cher,

Vu la délibération du conseil départemental du 1^{er} juillet 2021 conférant délégations de compétences au président du conseil départemental,

Vu l'arrêté du 1^{er} juillet 2021 donnant délégation de signature à Xavier Patier, directeur général des services, et aux directeurs généraux adjoints,

Vu la décision du président du conseil départemental confiant à Cyrille Bonvillain, directeur général adjoint ressources et développement, les charges et missions de directeur général des services à compter du 1^{er} juin 2022, le temps de la vacance du poste,

ARRÊTE

Article 1 : Dans la limite des compétences qu'il tient des lois et des règlements, ainsi que des délégations qui lui ont été expressément consenties par le conseil départemental, Philippe Gouet, président du conseil départemental, donne délégation à Cyrille Bonvillain, faisant fonction de directeur général des services, pour signer ou viser tous actes et documents (arrêtés, décisions, correspondances, etc.), à l'exception des rapports au conseil départemental et à la commission permanente.

Article 2 : En cas d'absence ou d'empêchement de Cyrille Bonvillain, faisant fonction de directeur général des services, l'intérim de la direction générale est confié, dans l'ordre suivant, à :

- Patrick Feldner, directeur général adjoint aménagement du territoire,
- Stéphane Cadoret, directeur général adjoint solidarités.

Délégation leur est accordée pendant les périodes considérées à l'effet de signer tous actes (arrêtés, décisions, correspondances, ...) à l'exception des rapports au conseil départemental et à la commission permanente.

Article 3 : En toutes circonstances, délégation à l'effet de signer, dans la limite de leurs attributions, tous actes et documents (arrêtés, décisions, correspondances, ...) à l'exception des rapports au conseil départemental et à la commission permanente, est conférée à Patrick Feldner et Stéphane Cadoret, directeurs généraux adjoints.

Article 4 : Le présent arrêté sera notifié aux intéressés et, au regard de sa nature réglementaire, transmis au représentant de l'État dans le département, affiché à l'hôtel du département puis publié au recueil des actes administratifs du département.

Article 5 : Le présent arrêté peut faire l'objet d'un recours contentieux devant le tribunal administratif territorialement compétent dans un délai de deux mois à compter de sa transmission au contrôle de légalité et de l'accomplissement de la première mesure de publicité lui conférant son caractère exécutoire (affichage ou publication).

Article 6 : L'arrêté du 1^{er} juillet 2021 susvisé est abrogé.

Fait à Blois,

Le président du conseil départemental certifie que le présent acte a été :

- transmis au représentant de l'État le : 11 MAI 2022
- reçu à la préfecture le : 11 MAI 2022
- notifié le : 11 MAI 2022
- affiché le : 11 MAI 2022
- exécutoire le : 11 MAI 2022
- publié au RAA

Le président du conseil départemental,

Signé électroniquement par : Philippe
Gouet
Date de signature : 10/05/2022
Qualité : Président

Philippe Gouet



DIRECTION GÉNÉRALE ADJOINTE
RESSOURCES ET DÉVELOPPEMENT

Affaire suivie par Marie-Claire Briant
Poste 41.55
Courriel : marie-claire.briant@departement41.fr

Reçu à la Préfecture
de Loir-et-Cher, le :

25 MAI 2022

Objet : Arrêté de délégation de signature - Valérie Verchère

LE PRÉSIDENT DU CONSEIL DÉPARTEMENTAL

Vu le code général des collectivités territoriales, notamment ses articles L.3221-3, L.3131-1 et L.3131-2,

Vu la loi n°83-634 du 13 juillet 1983, portant droits et obligations des fonctionnaires et la loi n°84-53 du 26 janvier 1984, portant dispositions statutaires relatives à la fonction publique territoriale,

Vu la délibération du conseil départemental du 1^{er} juillet 2021 portant élection de Philippe Gouet à la présidence du conseil départemental de Loir-et-Cher,

Vu la délibération du conseil départemental du 1^{er} juillet 2021 conférant délégations de compétences au président du conseil départemental,

Vu l'arrêté du 15 novembre 2021 donnant délégation de signature à Valérie Bondeux en qualité de chef du service comptabilité au sein de la direction des ressources et des innovations des solidarités,

Considérant le changement d'état civil de Valérie Bondeux,

ARRÊTE

Article 1 : Dans la limite des compétences qu'il tient des lois et des règlements, ainsi que des délégations qui lui ont été expressément consenties par le conseil départemental, Philippe Gouet, président du conseil départemental, donne délégation à Valérie Verchère, chef du service comptabilité au sein de la direction des ressources et des innovations des solidarités, pour signer ou viser, dans le cadre du champ d'intervention du service comptabilité, tous actes et documents (arrêtés, décisions, correspondances, etc.), à l'exception des rapports au conseil départemental et à la commission permanente, ainsi que des marchés et bons de commandes d'un montant supérieur à 50 000 €.

Article 2 : Le présent arrêté sera notifié à l'intéressée et, au regard de sa nature réglementaire, transmis au représentant de l'État dans le département, affiché à l'hôtel du département puis publié au recueil des actes administratifs du département.

Article 3 : Le présent arrêté peut faire l'objet d'un recours contentieux devant le tribunal administratif territorialement compétent dans un délai de deux mois à compter de sa transmission au contrôle de légalité et de l'accomplissement de la première mesure de publicité lui conférant son caractère exécutoire (affichage ou publication).

Article 4 : L'arrêté du 15 novembre 2021 susvisé est abrogé.

Fait à Blois, le 24 mai 2022

Le président du conseil départemental
certifie que le présent acte a été :

- transmis au représentant
de l'État le : 25 MAI 2022
- reçu à la préfecture le :
- notifié le : 25 MAI 2022
- affiché le : 30 MAI 2022
- exécutoire le : 30 MAI 2022
- publié au RAA

Le président du conseil départemental,



Philippe Guet



Reçu à la Préfecture
de Loir-et-Cher, le :

25 MAI 2022

DIRECTION GÉNÉRALE ADJOINTE
RESSOURCES ET DÉVELOPPEMENT

Affaire suivie par Marie-Claire Briant
Poste 41.55
Courriel : marie-claire.briant@departement41.fr

Objet : Arrêté de délégation de signature - Cécile Bayle

LE PRÉSIDENT DU CONSEIL DÉPARTEMENTAL

Vu le code général des collectivités territoriales, notamment ses articles L.3221-3, L.3131-1 et L.3131-2,

Vu la loi n°83-634 du 13 juillet 1983, portant droits et obligations des fonctionnaires et la loi n°84-53 du 26 janvier 1984, portant dispositions statutaires relatives à la fonction publique territoriale,

Vu la délibération du conseil départemental du 1^{er} juillet 2021 portant élection de Philippe Gouet à la présidence du conseil départemental de Loir-et-Cher,

Vu la délibération du conseil départemental du 1^{er} juillet 2021 conférant délégations de compétences au président du conseil départemental,

Vu l'arrêté du 1^{er} juillet 2021 donnant délégation de signature à Cécile Vacheron en qualité de chef du service territorial PMI de la maison départementale de la cohésion sociale de sud Loire,

Considérant le changement d'état civil de Cécile Vacheron,

ARRÊTE

Article 1 : Dans la limite des compétences qu'il tient des lois et des règlements, ainsi que des délégations qui lui ont été expressément consenties par le conseil départemental, Philippe Gouet, président du conseil départemental, donne délégation à Cécile Bayle, chef du service territorial PMI de la maison départementale de la cohésion sociale de sud Loire, pour signer ou viser, dans le cadre du champ d'intervention du service territorial PMI, tous actes et documents (arrêtés, décisions, correspondances, etc.), à l'exception des rapports au conseil départemental et à la commission permanente, ainsi que des marchés et bons de commandes d'un montant supérieur à 50 000 €.

Article 2 : Délégation est également donnée à Cécile Bayle, chef du service territorial PMI de la maison départementale de la cohésion sociale de sud Loire, pour signer ou viser tous actes et documents (arrêtés, décisions, correspondances, etc.) relevant de l'ensemble des territoires d'intervention des cinq maisons départementales de la cohésion sociale, à l'exception des rapports au conseil départemental et à la commission permanente, ainsi que des marchés et bons de commandes d'un montant supérieur à 50 000 €.

Article 3 : Le présent arrêté sera notifié à l'intéressée et, au regard de sa nature réglementaire, transmis au représentant de l'État dans le département, affiché à l'hôtel du département puis publié au recueil des actes administratifs du département.

Article 4 : Le présent arrêté peut faire l'objet d'un recours contentieux devant le tribunal administratif territorialement compétent dans un délai de deux mois à compter de sa transmission au contrôle de légalité et de l'accomplissement de la première mesure de publicité lui conférant son caractère exécutoire (affichage ou publication).

Article 5 : L'arrêté du 1^{er} juillet 2021 susvisé est abrogé.

Fait à Blois, le 25 mai 2022

Le président du conseil départemental certifie que le présent acte a été :

- transmis au représentant de l'État le : 25 MAI 2022
- reçu à la préfecture le :
- notifié le : 25 MAI 2022
- affiché le : 30 MAI 2022
- exécutoire le : 30 MAI 2022
- publié au RAA

Le président du conseil départemental,

A handwritten signature in blue ink, appearing to read 'Philippe Guet', is written over a horizontal line.

Philippe Guet



Reçu à la Préfecture
de Loir-et-Cher, le :
19 MAI 2022

DIRECTION GÉNÉRALE ADJOINTE
RESSOURCES ET DÉVELOPPEMENT

Affaire suivie par Marie-Claire Briant
Poste 41.55
Courriel : marie-claire.briant@departement41.fr

Objet : Arrêté de délégation de signature – Catherine Bienvenu

LE PRÉSIDENT DU CONSEIL DÉPARTEMENTAL

Vu le code général des collectivités territoriales, notamment ses articles L.3221-3, L.3131-1 et L.3131-2,

Vu la loi n°83-634 du 13 juillet 1983, portant droits et obligations des fonctionnaires et la loi n°84-53 du 26 janvier 1984, portant dispositions statutaires relatives à la fonction publique territoriale,

Vu la délibération du conseil départemental du 1^{er} juillet 2021 portant élection de Philippe Gouet à la présidence du conseil départemental de Loir-et-Cher,

Vu la délibération du conseil départemental du 1^{er} juillet 2021 conférant délégations de compétences au président du conseil départemental,

Vu l'arrêté du 1^{er} juillet 2021 donnant délégation de signature à Aline Maindron en qualité de responsable du pôle administratif du service du parc routier au sein de la direction adjointe de l'entretien routier,

Vu la décision nommant Catherine Bienvenu responsable du pôle administratif du service du parc routier au sein de la direction adjointe de l'entretien routier, au regard de la vacance du poste, à compter du 7 juin 2022,

ARRÊTE

Article 1 : Dans la limite des compétences qu'il tient des lois et des règlements, ainsi que des délégations qui lui ont été expressément consenties par le conseil départemental, Philippe Gouet, président du conseil départemental, donne délégation à Catherine Bienvenu, responsable du pôle administratif du service du parc routier au sein de la direction adjointe de l'entretien routier, pour signer ou viser, dans le cadre du champ d'intervention du pôle administratif du service du parc routier, tous actes et documents (arrêtés, décisions, correspondances, etc.), à l'exception des rapports au conseil départemental et à la commission permanente, ainsi que des marchés et bons de commandes d'un montant supérieur à 50 000 €.

Article 2 : Le présent arrêté sera notifié à l'intéressée et, au regard de sa nature réglementaire, transmis au représentant de l'État dans le département, affiché à l'hôtel du département puis publié au recueil des actes administratifs du département.

Article 3 : Le présent arrêté peut faire l'objet d'un recours contentieux devant le tribunal administratif territorialement compétent dans un délai de deux mois à compter de sa transmission au contrôle de légalité et de l'accomplissement de la première mesure de publicité lui conférant son caractère exécutoire (affichage ou publication).

Article 4 : L'arrêté du 1^{er} juillet 2021 susvisé est abrogé.

Fait à Blois,

Le président du conseil départemental
certifie que le présent acte a été :

- transmis au représentant
de l'État le : **19 MAI 2022**
- reçu à la préfecture le : **19 MAI 2022**
- notifié le : **19 MAI 2022**
- affiché le : **19 MAI 2022**
- exécutoire le : **19 MAI 2022**
- publié au RAA

Le président du conseil départemental,

Signé électroniquement par : Philippe
Gouet
Date de signature : 18/05/2022
Qualité : Président du conseil
départemental

Philippe Gouet

En application des dispositions de la loi du 6 février 1992 et de son décret d'application du 20 septembre 1993, le Conseil départemental de Loir-et-Cher publie mensuellement un recueil des actes administratifs.

Ce recueil est diffusé au numéro.

Les personnes intéressées par ce document peuvent contacter la Direction Assemblée, Affaires Juridiques – Hôtel du département - Place de la République - 41020 BLOIS Cedex – Monsieur Frédéric Pont – Téléphone : 02 54 58 43 54

Editeur : Conseil départemental de Loir-et-Cher
Hôtel du département - Place de la République - 41020 BLOIS Cedex

Directeur de publication : Monsieur Philippe Gouet
Président du conseil départemental de Loir-et-Cher

Responsable de la rédaction : Direction Assemblée, Affaires Juridiques

Imprimeur : Imprimerie départementale
Hôtel du département - Place de la République - 41020 BLOIS Cedex

Date de parution : 10 juin 2022
Gratuit